

แผนพัฒนาท้องถิ่นสี่ปี

(พ.ศ. ๒๕๖๑-๒๕๖๔)



เทศบาลตำบลบ้านกลาง

อำเภอสันป่าตอง จังหวัดเชียงใหม่

งานวิเคราะห์นโยบายและแผน

สำนักปลัดเทศบาล

สารบัญ

	หน้า
ส่วนที่ ๑ สภาพทั่วไปและข้อมูลพื้นฐาน	๑
ส่วนที่ ๒ สรุปผลการพัฒนาท้องถิ่นตามแผนพัฒนาท้องถิ่น (พ.ศ. ๒๕๕๗-๒๕๖๐)	๑๔
ส่วนที่ ๓ ยุทธศาสตร์องค์การปกครองส่วนท้องถิ่น	๒๑
ส่วนที่ ๔ การนำแผนพัฒนาท้องถิ่นสู่ปฏิบัติการปฏิบัติ	๖๘
ส่วนที่ ๕ การติดตามและประเมินผล	๑๖๖

ส่วนที่ ๑ สภาพทั่วไปและข้อมูลพื้นฐาน

๑. ด้านกายภาพ

๑.๑ ที่ตั้งของเทศบาลตำบลบ้านกลาง

เทศบาลตำบลบ้านกลาง เดิมเป็นสุขาภิบาลบ้านกลาง อำเภอสันป่าตอง จังหวัดเชียงใหม่ตามประกาศกระทรวงมหาดไทย เมื่อวันที่ ๗ ธันวาคม พ.ศ.๒๕๑๕ ต่อมาได้มีการยกฐานะตามพระราชบัญญัติการเปลี่ยนแปลงฐานะของสุขาภิบาลเป็นเทศบาล พ.ศ.๒๕๔๒ ประกาศในราชกิจจานุเบกษา ฉบับฎีกา เล่มที่ ๑๑๖ ตอนที่ ๙๓ ลงวันที่ ๒๔ กุมภาพันธ์ ๒๕๔๒ มีผลบังคับใช้ตั้งแต่ ๒๕ พฤษภาคม ๒๕๔๒ เทศบาลตำบลบ้านกลาง ตั้งอยู่ในเขตอำเภอสันป่าตอง จังหวัดเชียงใหม่ ตั้งอยู่ทางทิศใต้ของจังหวัดเชียงใหม่บนทางหลวงหมายเลข ๑๐๘ เชียงใหม่-ฮอด ห่างจากตัวอำเภอสันป่าตอง ประมาณ ๘ กิโลเมตร และอยู่ห่างจากตัวจังหวัดเชียงใหม่ ประมาณ ๓๐ กิโลเมตร เทศบาลตำบลบ้านกลางมีเนื้อที่ประมาณ ๒๓.๘๔ ตารางกิโลเมตร

๑.๒ ลักษณะภูมิประเทศ

เทศบาลตำบลบ้านกลาง มีสภาพพื้นที่เป็นที่ราบดินเหนียวร่วนปนทราย ดินทราย มีลำน้ำขานไหลผ่านเขตชุมชนจากทิศเหนือไปยังทิศใต้ซึ่งเป็นที่ราบ

๑.๓ ลักษณะภูมิอากาศ

เป็นแบบมรสุม ๓ ฤดู คือ ฤดูร้อน ฤดูฝน และฤดูหนาว โดยในฤดูร้อนจะร้อนและแห้งที่สุด ประมาณเดือนมีนาคม - เมษายน ฤดูฝน ฝนตกชุกประมาณเดือนสิงหาคม และฤดูหนาวจะหนาวในช่วงเดือนธันวาคม ถึงเดือนมกราคม

๑.๔ ลักษณะของดิน

กลาง มีสภาพพื้นที่เป็นที่ราบดินเหนียวร่วนปนทราย ดินทราย มีลำน้ำขานไหลผ่านเขตชุมชนจากทิศเหนือไปยังทิศใต้ซึ่งเป็นที่ราบ

๑.๕ ลักษณะของแหล่งน้ำ

ในเขตเทศบาลตำบลบ้านกลาง มีแหล่งน้ำใหญ่ไหลผ่าน คือลำน้ำขาน ซึ่งพัดผ่านขอบเขตด้านตะวันตกของพื้นที่ โดยน้ำจะไหลลงมาจากทิศเหนือ มีน้ำหลากช่วงฤดูฝนและในบางปีอาจแห้งขอดในช่วงฤดูแล้ง

๑.๖ ลักษณะของไม้และป่าไม้

ลักษณะป่าไม้ส่วนใหญ่เป็นป่าไม้ผลัดใบ โดยป่าประเภทไม้ผลัดใบได้แก่ ป่าดงดิบและป่าสนเขา ส่วนป่าประเภทผลัดใบ ได้แก่ป่าเบญจพรรณ ป่าเต็งรังหรือป่าแพะ

๒. ด้านการเมือง/การปกครอง

๒.๑ เขตการปกครอง

ทิศเหนือ ติดต่ออาณาเขต อบต.ยูหว่า และอบต.มะขามหลวง อำเภอสันป่าตอง จังหวัดเชียงใหม่

ทิศตะวันออก ติดต่ออาณาเขต อบต.มะขุนหวาน และอบต.บ้านกลาง อำเภอสันป่าตอง จังหวัดเชียงใหม่

ทิศตะวันตก ติดต่ออาณาเขต อบต.ทุ่งสะโตก อำเภอสันป่าตอง จังหวัดเชียงใหม่

ทิศใต้ ติดต่ออาณาเขต อบต.ท่าวังพร้าว อำเภอสันป่าตอง จังหวัดเชียงใหม่

เขตการปกครอง ๔ ตำบล ๑๕ หมู่บ้าน รวมพื้นที่ทั้งหมด ๒๓.๘๔ ตารางกิโลเมตร

๑. ตำบลบ้านกลาง หมู่ ๑ , ๒ , ๓ , ๔ , ๖ , ๗ , ๑๑

๒. ตำบลมะขามหลวง หมู่ ๕ , ๘

๓. ตำบลมะขุนหวาน หมู่ ๓ , ๔ , ๘

๔. ตำบลท่าวังพร้าว หมู่ ๑ , ๒ , ๓

๒.๒ การเลือกตั้ง

การเลือกตั้งสมาชิกสภาเทศบาลตำบลบ้านกลาง เมื่อวันที่ ๒๕ สิงหาคม ๒๕๕๖

รายการ	สมาชิกสภาเทศบาลตำบล บ้านกลางเขต ๑	สมาชิกสภาเทศบาลตำบล บ้านกลาง เขต ๒
จำนวนผู้มีสิทธิเลือกตั้ง	๔,๑๖๙ คน	๔,๑๓๖ คน
มาใช้สิทธิเลือกตั้ง	๓,๐๓๕ คน	๓,๓๕๙ คน
คิดเป็นร้อยละ	๓๒.๘๐	๘๐.๕๔
จำนวนบัตรดี	๒,๗๕๖ บัตร	๓,๐๐๘ บัตร
คิดเป็นร้อยละ	๙๐.๘๑	๘๙.๕๕
จำนวนบัตรเสีย	๑๓/๔ บัตร	๒๓๐ บัตร
คิดเป็นร้อยละ	๕.๗/๓	๖.๘๕
จำนวนบัตรไม่ประสงค์ลงคะแนน	๑๐๕ บัตร	๑๒๑ บัตร
คิดเป็นร้อยละ	๓.๕๖	๓.๖๐

การเลือกตั้งนายกเทศมนตรี เมื่อวันที่ ๒๒ กุมภาพันธ์ ๒๕๕๗

รายการ	นายกเทศมนตรีตำบลบ้านกลาง
จำนวนผู้มีสิทธิเลือกตั้ง	๘,๔๒๐ คน
มาใช้สิทธิเลือกตั้ง	๕,๙๑๒ คน
คิดเป็นร้อยละ	๗๐.๒๙
จำนวนบัตรดี	๕,๕๖๗ บัตร
คิดเป็นร้อยละ	๗๕.๐๓
จำนวนบัตรเสีย	๑๕๐ บัตร
คิดเป็นร้อยละ	๒.๕๓
จำนวนบัตรไม่ประสงค์ลงคะแนน	๒๐๑ บัตร
คิดเป็นร้อยละ	๓.๕๐

๓. ประชากร

๓.๑ ข้อมูลเกี่ยวกับจำนวนประชากร

จำนวนประชากรตามสถิติการลงทะเบียน ณ เดือน กันยายน พ.ศ.๒๕๕๙ ปีล่าสุด แยกจำนวนชาย - หญิง และจำนวนประชากรในรอบ ๕ ปีที่ผ่านมา

รายการ	ปี ๒๕๕๕	ปี ๒๕๕๖	ปี ๒๕๕๗	ปี ๒๕๕๘	ปี ๒๕๕๙
ชาย	๔,๙๘๔	๔,๙๕๓	๔,๙๖๕	๓,๖๙๕	๔,๘๘๐
หญิง	๕,๔๖๙	๕,๔๕๕	๕,๔๔๗	๔,๑๓๐	๕,๔๓๔
รวม	๑๐,๔๕๓	๑๐,๔๐๘	๑๐,๔๑๒	๗,๘๒๕	๑๐,๓๑๔

๓.๒ ช่วงอายุและจำนวนประชากร

ข้อมูลสถิติประชากร แยกรายละเอียด ของเดือน กันยายน ๒๕๕๙

ช่วงอายุ	ชาย	หญิง	รวม
น้อยกว่า ๑ ปี	๔๘	๒๕	๗๓
๑ ปี	๓๕	๒๖	๖๑
๒ ปี	๕๒	๔๒	๙๔
๓ ปี	๓๙	๔๐	๗๙
๔ ปี	๔๓	๓๗	๘๐
๕ ปี	๔๙	๓๒	๘๑
๖ ปี	๓๐	๔๐	๗๐

ช่วงอายุ	ชาย	หญิง	รวม
๗ ปี	๔๘	๓๓	๘๑
๘ ปี	๖๕	๕๐	๑๑๕
๙ ปี	๔๔	๕๐	๙๔
๑๐ ปี	๔๔	๕๖	๙๐
๑๑ ปี	๔๔	๔๘	๙๒
๑๒ ปี	๔๕	๔๗	๙๒
๑๓ ปี	๕๗	๔๗	๑๐๔
๑๔ ปี	๕๖	๔๕	๙๑
๑๕ ปี	๔๓	๔๒	๘๕
๑๖ ปี	๔๘	๔๗	๙๕
๑๗ ปี	๕๒	๓๒	๘๔
๑๘ ปี	๕๑	๖๑	๑๑๒
๑๙ ปี	๕๐	๖๓	๑๑๓
๒๐ ปี	๗๑	๕๘	๑๒๙
๒๑ ปี	๖๐	๖๘	๑๒๘
๒๒ ปี	๗๐	๕๖	๑๒๖
๒๓ ปี	๗๕	๕๙	๑๓๔
๒๔ ปี	๗๖	๙๒	๑๖๘
๒๕ ปี	๘๖	๙๘	๑๘๔
๒๖ ปี	๕๘	๖๔	๑๒๒
๒๗ ปี	๖๔	๖๙	๑๓๓
๒๘ ปี	๕๖	๖๙	๑๒๕
๒๙ ปี	๔๘	๖๕	๑๑๓
๓๐ ปี	๖๑	๖๗	๑๒๘
๓๑ ปี	๗๓	๗๐	๑๔๓
๓๒ ปี	๗๙	๗๓	๑๕๒
๓๓ ปี	๕๕	๘๕	๑๔๐
๓๔ ปี	๙๑	๗๔	๑๖๕
๓๕ ปี	๗๐	๘๒	๑๕๒
๓๖ ปี	๘๐	๘๘	๑๖๘

ช่วงอายุ	ชาย	หญิง	รวม
๓๓ ปี	๘๓	๓/๘	๑๖๑
๓๔ ปี	๘๔	๔/๔	๑๓๘
๓๕ ปี	๘๕	๕/๕	๑๓๔
๔๐	๓/๑	๖/๓	๑๓๘
๔๑ ปี	๓/๐	๖/๓	๑๓๓
๔๒ ปี	๔/๖	๕/๓	๑๐๕
๔๓ ปี	๖/๓	๕/๒	๑๒๑
๔๔ ปี	๖/๑	๘/๐	๑๔๑
๔๕ ปี	๕/๓	๓/๐	๑๒๓
๔๖ ปี	๖/๔	๖/๘	๑๓๒
๔๗ ปี	๓/๔	๘/๑	๑๕๕
๔๘ ปี	๖/๘	๘/๖	๑๕๔
๔๙ ปี	๖/๓	๓/๔	๑๖๓
๕๐ ปี	๘/๒	๓/๓	๑๘๑
๕๑ ปี	๘/๑	๑๐/๔	๑๘๕
๕๒ ปี	๓/๔	๑๐/๑	๑๓๕
๕๓ ปี	๓/๓	๑๑/๕	๑๘๘
๕๔ ปี	๘/๖	๑๐/๘	๑๙๔
๕๕ ปี	๘/๓	๑๑/๓	๒๐๖
๕๖ ปี	๑๐/๓	๑๒/๑	๒๒๒
๕๗ ปี	๑๐/๓	๑๓/๓	๒๓๖
๕๘ ปี	๓/๒	๑๑/๓	๒๐๕
๕๙ ปี	๓/๑	๑๒/๓	๒๑๔
๖๐ ปี	๓/๓	๑๐/๓	๑๘๖
๖๑ ปี	๓/๐	๑๒/๔	๒๑๔
๖๒ ปี	๓/๓	๑๐/๓	๑๓๖
๖๓ ปี	๘/๓	๑๐/๐	๑๘๓
๖๔ ปี	๖/๓	๓/๔	๑๕๓
๖๕ ปี	๕/๓	๖/๓	๑๑๒
๖๖ ปี	๕/๘	๖/๔	๑๑๒

ช่วงอายุ	ชาย	หญิง	รวม
๖๓ ปี	๕๑	๔๙	๑๐๐
๖๔ ปี	๔๘	๓๖	๘๔
๖๕ ปี	๓๒	๔๒	๗๔
๓๐ ปี	๓๓	๓๙	๗๒
๓๑ ปี	๑๙	๒๕	๔๔
๓๒ ปี	๑๔	๓๑	๔๕
๓๓ ปี	๒๕	๓๒	๕๗
๓๔ ปี	๒๕	๒๓	๔๘
๓๕ ปี	๑๔	๒๖	๔๐
๓๖ ปี	๑๘	๒๑	๓๙
๓๗ ปี	๑๐	๒๐	๓๐
๓๘ ปี	๒๐	๑๓	๓๓
๓๙ ปี	๑๘	๒๓	๔๑
๔๐ ปี	๑๓	๑๙	๓๒
๔๑ ปี	๑๓	๑๙	๓๒
๔๒ ปี	๑๓	๒๐	๓๓
๔๓ ปี	๑๑	๒๒	๓๓
๔๔ ปี	๑๓	๒๓	๓๖
๔๕ ปี	๑๖	๑๒	๒๘
๔๖ ปี	๑๐	๑๒	๒๒
๔๗ ปี	๙	๑๑	๒๐
๔๘ ปี	๖	๑๒	๑๘
๔๙ ปี	๑๒	๘	๒๐
๕๐ ปี	๑๐	๕	๑๕
๕๑ ปี	๙	๕	๑๔
๕๒ ปี	๒	๖	๘
๕๓ ปี	๕	๖	๑๑
๕๔ ปี	๓	๕	๘
๕๕ ปี	๑	๕	๖
๕๖ ปี	๒	๐	๒

ช่วงอายุ	ชาย	หญิง	รวม
๙๓ ปี	๐	๑	๑
๙๔ ปี	๐	๐	๐
๙๕ ปี	๑	๐	๑
๑๐๐ ปี	๐	๐	๐
มากกว่า ๑๐๐ ปี	๑	๑	๒

๔. สภาพทางสังคม

๔.๑ การศึกษา

สังกัด	เทศบาลตำบลบ้านกลางรับผิดชอบ
ศูนย์พัฒนาเด็กก่อนวัยเรียน	๔
จำนวนนักเรียน	๑๔๔
จำนวนครู อาจารย์	๓
ระดับก่อนประถมศึกษา	
จำนวนโรงเรียน	๑
จำนวนห้องเรียน	๖
จำนวนนักเรียน	๒๓๐
จำนวนครู อาจารย์	๓
ระดับประถมศึกษา	
จำนวนโรงเรียน	๑
จำนวนห้องเรียน	๑๒
จำนวนนักเรียน	๖๖๔
จำนวนครู อาจารย์	๑๒
ระดับมัธยมศึกษา	
จำนวนโรงเรียน	๑
จำนวนห้องเรียน	๖
จำนวนนักเรียน	๔๘๘
จำนวนครู อาจารย์	๑๓

๔.๒ สาธารณสุข

สถานีอนามัยตำบลบ้านกลาง จำนวน	๑	แห่ง
บุคลากรทางการแพทย์ที่ปฏิบัติหน้าที่		
เจ้าหน้าที่สาธารณสุข	๓	คน
ผู้ช่วยเจ้าหน้าที่	๑	คน
อสม.	๒๙๐	คน
คลินิกเอกชน	๒	แห่ง

๔.๓ อาชญากรรม

-

๔.๔ ยาเสพติด

-

๔.๕ การสังคมสงเคราะห์

เทศบาลตำบลบ้านกลาง เบิกจ่ายเบี้ยยังชีพประเภทต่างๆ ให้แก่ประชาชนในพื้นที่เทศบาลตำบลบ้านกลาง ดังนี้ (ข้อมูลล่าสุด เดือนตุลาคม ๒๕๕๙)

จำนวนผู้รับเบี้ยยังชีพผู้สูงอายุ

ช่วงอายุ	จำนวน (คน)	งบประมาณ (บาท)
ผู้รับเบี้ยยังชีพผู้สูงอายุ ช่วงอายุ ๖๐-๖๙ ปี	๑,๒๓๐	๓/๓๘,๐๐๐.-
ผู้รับเบี้ยยังชีพผู้สูงอายุ ช่วงอายุ ๗๐-๗๙ ปี	๔๑๑	๒๘๗,๗/๐๐.-
ผู้รับเบี้ยยังชีพผู้สูงอายุ ช่วงอายุ ๘๐-๘๙ ปี	๒๖๖	๒๑๒,๘๐๐.-
ผู้รับเบี้ยยังชีพผู้สูงอายุ ช่วงอายุ ๙๐ ปีขึ้นไป	๔๗	๔๗,๐๐๐.-
รวม	๑,๙๕๔	๑,๒๘๕,๕๐๐.-

จำนวนผู้รับเบี้ยยังชีพผู้พิการ

หมู่บ้าน	จำนวน (คน)	งบประมาณ (บาท)
ผู้รับเบี้ยยังชีพผู้พิการในพื้นที่ ๑๕ หมู่บ้าน	๓๖๓	๒๙๐,๕๐๐.-

๕. ระบบบริการพื้นฐาน

๕.๑ การคมนาคมขนส่ง

เทศบาลตำบลบ้านกลาง มีถนนสายหลักในเขตเทศบาล จำนวน ๑ สาย คือทางหลวงแผ่นดินหมายเลข ๑๐๘ สายเชียงใหม่-ฮอด สำหรับการคมนาคมภายในเขตเทศบาลของชุมชนแต่ละ

หมู่บ้านมีถนนลาดยางและคอนกรีตเชื่อมติดต่อกันโดยตลอด ทั้ง ๑๕ หมู่บ้าน สามารถติดต่อสัญญาณระหว่างหมู่บ้านตลอดจนติดต่อกับอำเภอและจังหวัดได้สะดวกรวดเร็ว ทุกฤดูกาล

๕.๒ การไฟฟ้า

จำนวนครัวเรือนที่ใช้ไฟฟ้า	๕,๓๓๔ ครัวเรือน
พื้นที่ให้บริการ	ร้อยละ ๑๐๐
ไฟฟ้าสาธารณะ (ไฟฟ้าส่องสว่าง)	๑,๘๐๐ จุด

๕.๓ การประปา

จำนวนครัวเรือนที่ใช้น้ำประปา	๘๔๐ ครัวเรือน
หน่วยงานเจ้าของกิจการประปา	เทศบาลตำบลบ้านกลาง
น้ำประปาที่ผลิตได้จำนวน	๔๘๐ ลูกบาศก์เมตร/วัน

๕.๔ โทรศัพท์

จำนวนโทรศัพท์ส่วนบุคคลในพื้นที่	จำนวน ๑,๓๐๙ หมายเลข
จำนวนโทรศัพท์สาธารณะในเขตพื้นที่	จำนวน ๒๒ หมายเลข
ระบบเสียงตามสาย/หอกระจายข่าวในพื้นที่ให้บริการครอบคลุมทุกหมู่บ้าน ๑๕ หมู่บ้าน	

๕.๕ ไปรษณีย์หรือการสื่อสารหรือการขนส่ง และวัสดุ ครุภัณฑ์

อำเภอสันป่าตองมีสำนักงานไปรษณีย์ที่ให้บริการ จำนวน ๑ แห่ง ซึ่งเทศบาลตำบลบ้านกลาง สามารถติดต่อรับบริการ ได้อย่างสะดวก รวดเร็ว

๖. ระบบเศรษฐกิจ

๖.๑ การเกษตร

การเกษตรที่สำคัญคือ การปลูกข้าว มีการทำนาปีละครั้งเป็นหลัก นอกจากนั้นมีการทำไร่ทำสวน แต่รายได้ยังไม่เพิ่มเท่าที่ควร เนื่องจากปัญหาขาดแคลนน้ำที่ใช้ในการเกษตร ซึ่งมีน้ำไม่เพียงพอในพื้นที่เกษตรกรรมในฤดูแล้ง

๖.๒ การประมง

-

๖.๓ การปศุสัตว์

ประชากรร้อยละ ๖๐ ทำการเลี้ยงสัตว์เลี้ยง เช่น หมู ไก่ เป็ด วัว ควาย ควบคู่กับการทำการเกษตรกรรม และมีฟาร์มเลี้ยงไก่ขนาดกลาง จำนวน ๖ แห่ง

๖.๔ การบริการ

ในเขตพื้นที่เทศบาลตำบลบ้านกลาง เป็นเขตพื้นที่แบบกิ่งเมืองกิ่งชนบท อีกทั้งเป็นเส้นทางที่เป็นทางผ่านหลัก จึงมีแหล่งประกอบการเป็นจำนวนมาก

สถานประกอบการด้านพาณิชยกรรม

สถานีบริการ ๔ แห่ง

ตลาดเอกชน ๓ แห่ง

ร้านค้าทั่วไป ๑๒๐ แห่ง

สถานประกอบการเทศพาณิชย์

โรงฆ่าสัตว์ ๑ แห่ง

สถานประกอบการด้านบริการ

โรงแรม ๑๑ แห่ง จำนวนห้องพัก ๒๒๐ ห้อง

ธนาคาร ๒ แห่ง (ธนาคารไทยพาณิชย์) , (กส.)

สถานที่จำหน่ายอาหาร ตาม พรบ. สาธารณสุข ๒๕ แห่ง

๖.๕ การท่องเที่ยว

สถานที่ท่องเที่ยวในเขตพื้นที่เทศบาลตำบลบ้านกลาง เป็นในด้านแหล่งท่องเที่ยวเชิงวัฒนธรรม สถาปัตยกรรม วัดในเขตพื้นที่รับผิดชอบทั้ง ๑๕ หมู่บ้าน

๖.๖ อุตสาหกรรม

โรงงานอุตสาหกรรมขนาดกลาง แปรรูปผลผลิตทางการเกษตร จำนวน ๖ แห่ง ดังนี้

๑. บริษัทลีโอฟู้ดส์ จำกัด
๒. หจก.เอี่ยมกลีกิจ
๓. บริษัทเชียงใหม่อุตสาหกรรม จำกัด
๔. บริษัทนิธิฟู้ดส์ จำกัด
๕. บริษัทเอสอาร์แอดโกรแพค จำกัด
๖. หจก.บูรพาห้องเย็น

๖.๗ การพาณิชย์และกลุ่มอาชีพ

เทศบาลตำบลบ้านกลาง มีกลุ่มอาชีพที่สำคัญหลากหลายกลุ่มอาชีพ อาทิ เช่น กลุ่มจักรสาน กลุ่มทำข้าวแตน กลุ่มเย็บผ้า ฯลฯ

๖.๘ แรงงาน

ส่วนใหญ่เป็นแรงงานที่มาจากหลายพื้นที่เนื่องจากอำเภอสันป่าตองมีทำเลที่ตั้งอยู่ใกล้ตัวเมือง และมีการคมนาคมสะดวก มีสถานบริการ สถานประกอบการมากมายหลายอย่าง จึงมีแรงงานประเภทต่างๆ มาอาศัยอยู่ในพื้นที่เป็นจำนวนมาก

๓. เศรษฐกิจพอเพียงท้องถิ่น (ด้านการเกษตรและแหล่งน้ำ)

๓.๑ ข้อมูลพื้นฐานของหมู่บ้านหรือชุมชน

รายชื่อหมู่บ้านและตำบลในเขตเทศบาลตำบลบ้านกลาง

ที่	หมู่ที่	ชื่อหมู่บ้าน	ตำบล	หมายเหตุ
๑.	๑	บ้านปวงสนุก	บ้านกลาง	พื้นที่บางส่วน
๒.	๒	บ้านหนองແ່ນ	บ้านกลาง	พื้นที่ทั้งหมด
๓.	๓	บ้านทุ่งเสี้ยว	บ้านกลาง	พื้นที่ทั้งหมด
๔.	๔	บ้านต้นกอก	บ้านกลาง	พื้นที่ทั้งหมด
๕.	๖	บ้านพระเจ้าทองทิพย์	บ้านกลาง	พื้นที่ทั้งหมด
๖.	๙	บ้านป่าสัก	บ้านกลาง	พื้นที่ทั้งหมด
๗.	๑๑	บ้านท้องฝาย	บ้านกลาง	พื้นที่ทั้งหมด
๘.	๕	บ้านทุ่งฟ้าบด	มะขามหลวง	พื้นที่ทั้งหมด
๙.	๘	บ้านແ່ນทอง - ช่างมีน	มะขามหลวง	พื้นที่ทั้งหมด
๑๐.	๓	บ้านพระบาทยั้งหวีด	มะขุนหวาน	พื้นที่ทั้งหมด
๑๑.	๔	บ้านม่วงพี่น้อง	มะขุนหวาน	พื้นที่ทั้งหมด
๑๒.	๘	บ้านพระเจ้าสององค์	มะขุนหวาน	พื้นที่ทั้งหมด
๑๓.	๑	บ้านต้นແ່นหลวง	ท่าวังพร้าว	พื้นที่ทั้งหมด
๑๔.	๒	บ้านทุ่งแป้ง	ท่าวังพร้าว	พื้นที่ทั้งหมด
๑๕.	๓	บ้านทุ่งหลุก	ท่าวังพร้าว	พื้นที่ทั้งหมด

๓.๒ ข้อมูลด้านการเกษตร

ประชาชนในเขตพื้นที่เทศบาลตำบลบ้านกลาง มีการปลูกพืชเศรษฐกิจต่างๆ เป็นหลัก เช่น ลำไย มะม่วง เป็นต้น

๓.๓ ข้อมูลด้านแหล่งน้ำทางการเกษตร

พื้นที่เทศบาลตำบลบ้านกลาง มีแม่น้ำหลักไหลผ่าน จำนวน ๒ สาย ซึ่งแม่น้ำฝั่งทิศตะวันตกมีแม่น้ำขานไหลผ่าน ฝั่งซ้ายบนสาย ๑๐๘ มีคลองชลประทานไหลผ่าน นอกจากนั้นเป็นลำเหมืองธรรมชาติ

๓.๔ ข้อมูลด้านแหล่งน้ำกิน น้ำใช้ (หรือน้ำเพื่อการอุปโภค บริโภค)

หมู่บ้านในพื้นที่เทศบาลตำบลบ้านกลาง ส่วนใหญ่ใช้น้ำประปาหมู่บ้านเป็นแหล่งน้ำสำหรับอุปโภคบริโภค และใช้บ่อน้ำเป็นส่วนน้อย

๔. ศาสนา ประเพณี วัฒนธรรม

๔.๑ การนับถือศาสนา

ประชาชนส่วนใหญ่นับถือศาสนาพุทธ ร้อยละ ๙๘ ของประชากรทั้งหมดในเขตเทศบาลตำบลบ้านกลาง ที่เหลือนับถือศาสนาอื่นๆ ร้อยละ ๒

๔.๒ ประเพณีและงานประจำปี

เนื่องจากประชากรส่วนใหญ่เป็นพุทธศาสนิกชน จึงมักมีการทำบุญตักบาตรเป็นประจำในวันพระมีวิถีชีวิตเรียบง่ายเช่นเดียวกับชาวล้านนาทั่วไป คือมีการใช้คำเมือง หรือภาษาพื้นเมืองในการสื่อสาร ส่วนประเพณีที่สำคัญนั้น ได้แก่ สงกรานต์ ลอยกระทง ประเพณีปอยหลวง สลากภัตร ประเพณีสงกรานต์ และวันสำคัญทางพุทธศาสนา เช่น วันเข้าพรรษา ออกพรรษา ฯลฯ

๔.๓ ภูมิปัญญาท้องถิ่น ภาษาถิ่น

ประชาชนในพื้นที่เทศบาลตำบลบ้านกลาง มีภาษาถิ่นที่ใช้กันเป็นประจำ อาทิเช่น ภาษาเขิน และภาษาคำเมือง

๔.๔ สินค้าพื้นเมืองและของที่ระลึก

๑. ผลิตภัณฑ์เสื้อผ้าพื้นเมืองคันผ้า
๒. ผลิตภัณฑ์ผ้าภูดาว
๓. ผลิตภัณฑ์จากไม้และกระดาด
๔. ผลิตภัณฑ์สมุนไพรแปรรูป(ลูกประคบ)

๕. ทรัพยากรธรรมชาติ

๕.๑ น้ำ

ค่าเฉลี่ยปริมาณน้ำฝนตลอดปี ๙๖๒.๐๙ มิลลิเมตร

ในเขตเทศบาลตำบลบ้านกลาง มีลำน้ำใหญ่ไหลผ่าน คือ ลำน้ำแม่ขาน ซึ่งพัดผ่านขอบเขตด้านตะวันตกของพื้นที่ โดยน้ำจะไหลลงมาจากทิศเหนือ มีน้ำหลากช่วงฤดูฝนและในบางปีอาจแห้งขอดในช่วงฤดูแล้ง

๙.๒ ป่าไม้

ลักษณะป่าไม้ส่วนใหญ่เป็นป่าไม้ผลัดใบ โดยป่าประเภทไม้ผลัดใบได้แก่ ป่าดงดิบและป่าสนเขา ส่วนป่าประเภทผลัดใบ ได้แก่ป่าเบญจพรรณ ป่าเต็งรังหรือป่าแพะ

๙.๓ ภูเขา

มีพื้นที่เป็นที่ราบ โดยมีภูเขาล้อมรอบ

๙.๔ คุณภาพของทรัพยากรธรรมชาติ

-

ส่วนที่ ๒ สรุปผลการพัฒนาท้องถิ่นตามแผนพัฒนาท้องถิ่น (พ.ศ. ๒๕๕๙)

๑. สรุปผลการดำเนินงานตามงบประมาณที่ได้รับ และการเบิกจ่ายงบประมาณในปีงบประมาณ

พ.ศ. ๒๕๕๙

๑.๑ สรุปสถานการณ์การพัฒนา การตั้งงบประมาณ การเบิกจ่ายงบประมาณ

ผลการดำเนินงาน ปีงบประมาณ ๒๕๕๙ (ในส่วนของงบประมาณรายจ่าย)

ปีงบประมาณ	จำนวนงบประมาณ (บาท)			
	แผนพัฒนาสามปี	แผนการดำเนินงาน	เทศบัญญัติ งบประมาณ	การเบิกจ่ายตาม เทศบัญญัติ
ปีงบประมาณ ๒๕๕๙	๑๒๘,๑๔๐,๒๓๐	๓๖,๓๙๘,๔๓๐	๘๒,๖๖๓,๔๓๒	๓๘,๘๓๕,๑๑๕.๔๕

แผนภูมิ แสดงการดำเนินงาน ปีงบประมาณ ๒๕๕๙

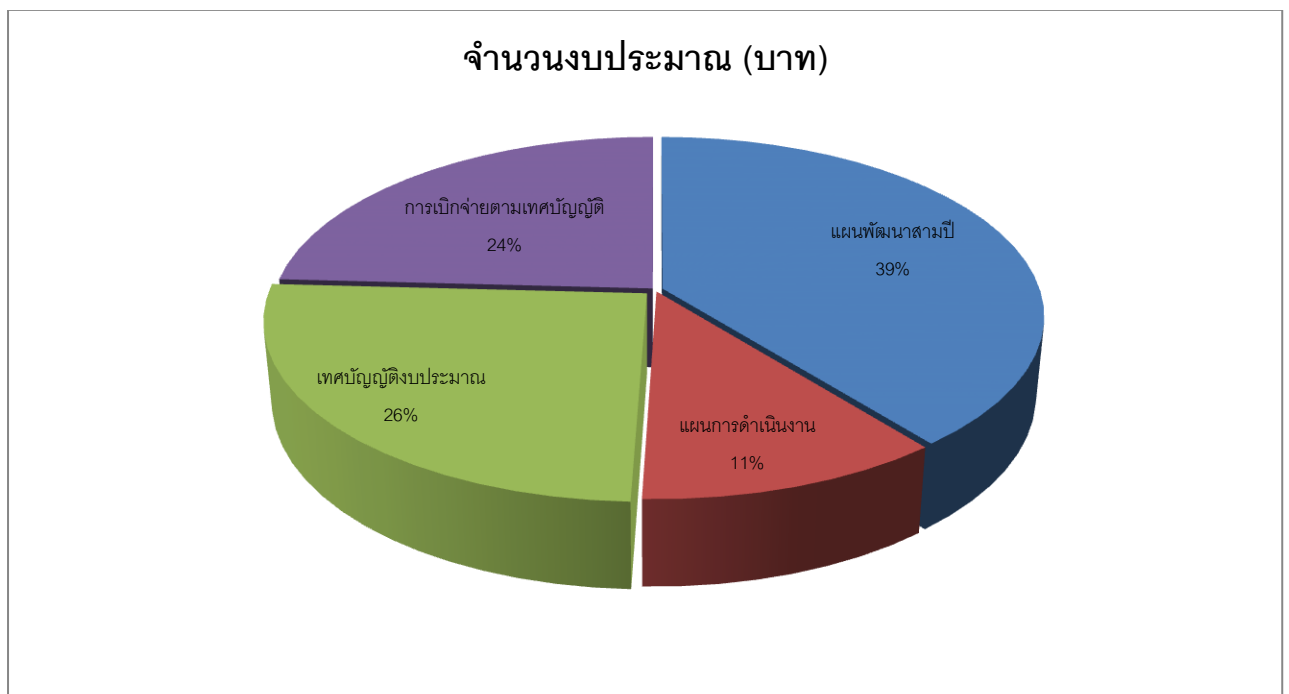

ผลการดำเนินงาน ปีงบประมาณ ๒๕๕๙ (แสดงสัดส่วนการเบิกจ่ายงบประมาณ)

-งบประมาณรายจ่ายที่ตั้งไว้รวมทั้งสิ้น จำนวน ๘๒,๖๖๓,๔๗๒.๐๐ บาท

-เบิกจ่ายทั้งสิ้น จำนวน ๗๘,๘๓๕,๑๑๕.๔๕ บาท

แผนภูมิแสดงการเบิกจ่ายงบประมาณ ปี ๒๕๕๙

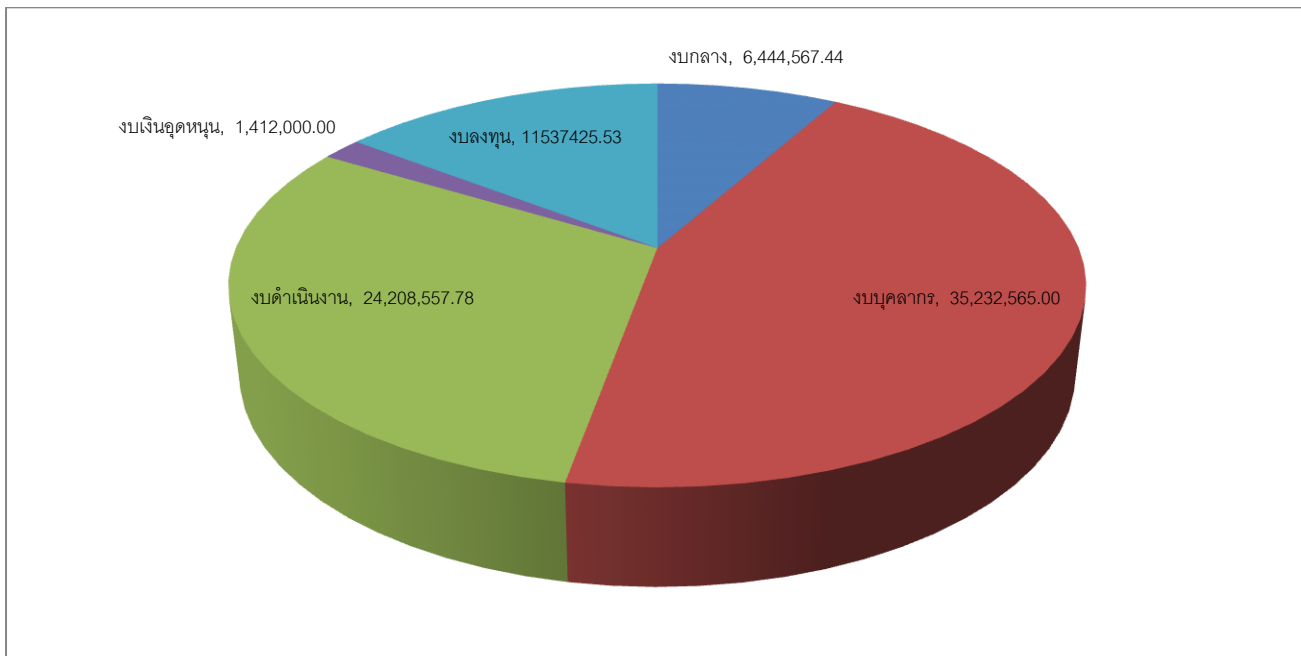

แผนภูมิแสดงรายละเอียดรายรับจริง ปี ๒๕๕๙

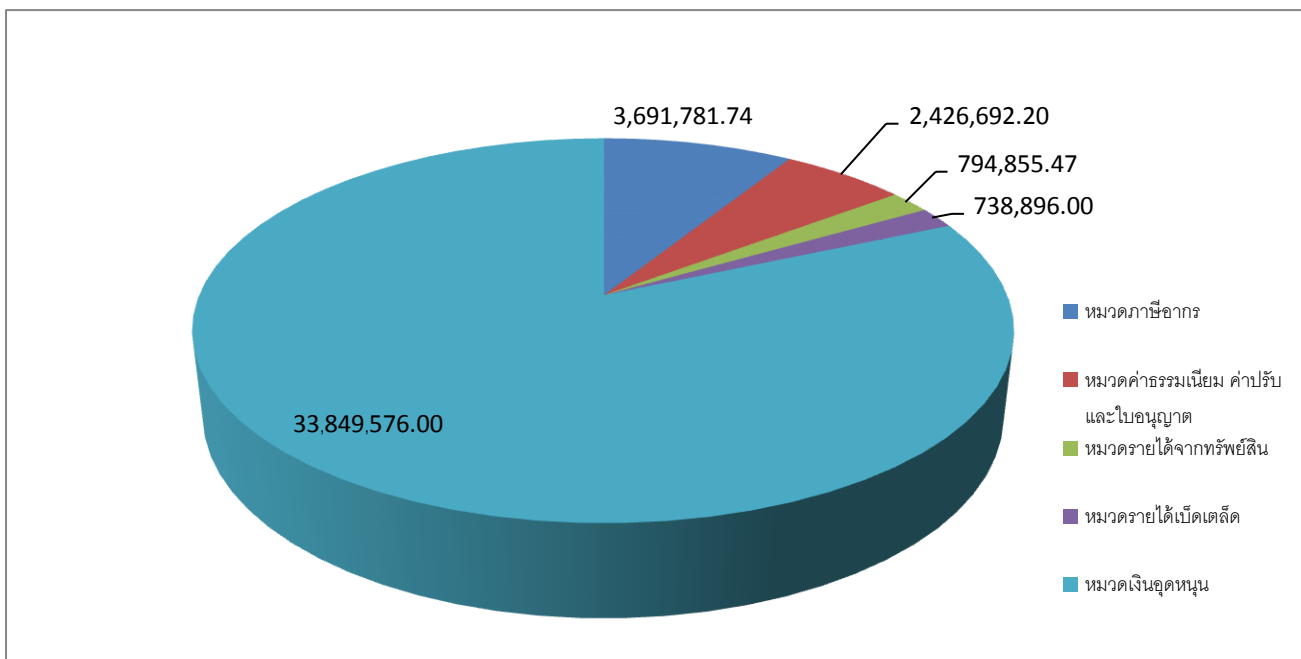

๑.๒ การประเมินผลการนำแผนพัฒนาท้องถิ่นไปปฏิบัติในเชิงปริมาณและเชิงคุณภาพ

การประเมินผลการนำแผนพัฒนาไปปฏิบัติในเชิงปริมาณ

ร้อยละของโครงการ/กิจกรรมตามเทศบัญญัติงบประมาณ ที่ดำเนินงานตามแผนพัฒนาสามปี

(พ.ศ. ๒๕๕๙-๒๕๖๑) ของเทศบาลฯ เฉพาะปี ๒๕๕๙

ยุทธศาสตร์การพัฒนา	จำนวนโครงการที่ปรากฏในแผนพัฒนาสามปี	งบประมาณในแผนพัฒนาสามปี	จำนวนโครงการที่ดำเนินการตาม งบประมาณ.	คิดเป็นร้อยละ
๑. ยุทธศาสตร์การพัฒนาโครงสร้างพื้นฐานของเมืองและชนบท	๘๒	๕๘,๓๐๓,๒๓๐	๓๐	๓๖.๕๘
๒. ยุทธศาสตร์การพัฒนาเศรษฐกิจตามแนวทางปรัชญาเศรษฐกิจพอเพียงไปสู่ความยั่งยืน	๑๐	๒๘๐,๐๐๐	๙	๙๐.๐๐
๓. ยุทธศาสตร์การบริหารจัดการทรัพยากรธรรมชาติสิ่งแวดล้อมและระบบนิเวศอย่างยั่งยืน	๑๑	๑๒,๓๐๐,๐๐๐	๗	๖๓.๖๔
๔. ยุทธศาสตร์การอนุรักษ์ ฟื้นฟูและสืบสานศิลปวัฒนธรรม จารีตประเพณี และภูมิปัญญาท้องถิ่น	๙	๑,๑๐๔,๐๐๐	๗	๗๗.๗๗
๕. ยุทธศาสตร์การพัฒนาคุณภาพชีวิตของประชาชนและกลุ่มด้อยโอกาสในสังคม	๗/๑	๒๒,๔๒๙,๐๐๐	๖๑	๘๕.๙๑
๖. ยุทธศาสตร์การจัดระเบียบภายในชุมชนและการสร้างความร่วมมือในการรักษาความสงบเรียบร้อย	๑๓	๗๘๐,๐๐๐	๗	๕๓.๘๕
๗. ยุทธศาสตร์การบริหารจัดการบ้านเมืองที่ดีด้วยนวัตกรรมการบริหารที่เหมาะสม	๔๕	๓๒,๕๔๐,๐๐๐	๑๘	๔๐.๐๐
รวม	๒๔๑	๑๒๘,๑๔๐,๒๓๐	๑๓๘	๕๗.๒๖

การประเมินผลการนำแผนพัฒนาไปปฏิบัติในเชิงคุณภาพ

๑. ด้านโครงสร้างพื้นฐาน

การพัฒนาในด้านโครงสร้างพื้นฐานของเทศบาลตำบลบ้านกลาง ได้แก่ การก่อสร้าง ปรับปรุง ซ่อมแซม ในด้านการคมนาคม การไฟฟ้า และด้านอื่นๆ ที่เกี่ยวกับที่ดินและอาคารสถานที่ต่างๆ สำหรับการดำเนินการในรอบปีที่ผ่านมาสามารถตอบสนองความต้องการภายในพื้นที่ได้ค่อนข้างดี สามารถตอบสนองความต้องการของประชาชนได้เป็นอย่างดี แต่อาจยังติดขัดเรื่องงบประมาณที่ยังคงไม่เพียงพอ

๒. ด้านเศรษฐกิจ

การพัฒนาด้านเศรษฐกิจได้ดำเนินการได้ดำเนินการในการส่งเสริมอาชีพ ให้มีความเข้มแข็ง รวมทั้งการให้การสนับสนุนหน่วยงานส่วนราชการต่างๆ ให้เป็นไปตามวัตถุประสงค์ของโครงการฯ ซึ่งได้ดำเนินการเป็นไปตามงบประมาณที่ตั้งไว้

๓. ด้านทรัพยากรธรรมชาติสิ่งแวดล้อม

การพัฒนาในด้านทรัพยากรธรรมชาติสิ่งแวดล้อม สามารถตอบสนองความต้องการของประชาชน และบรรลุวัตถุประสงค์ของการพัฒนาได้เป็นอย่างดี ทั้งในด้านการจัดการขยะภายในชุมชน การสนับสนุนชุมชนในการรักษาความสะอาด การปลูกต้นไม้ในพื้นที่เพื่อรักษาพื้นที่สีเขียว ฯลฯ เป็นต้น

๔. การอนุรักษ์ ฟื้นฟู และสืบสานศิลปวัฒนธรรม จารีตประเพณีฯ

การพัฒนาในด้านการอนุรักษ์ ฟื้นฟู และสืบสานศิลปวัฒนธรรม จารีตประเพณีต่างๆ ของเทศบาลตำบลบ้านกลางได้ดำเนินการและร่วมมือกับชุมชนร่วมถึงการสนับสนุนงบประมาณให้หน่วยงานต่างๆ ดำเนินการจัดกิจกรรม ซึ่งได้รับความร่วมมือจากชุมชนค่อนข้างดี และสามารถบรรลุวัตถุประสงค์ของโครงการฯ ได้เป็นอย่างดี

๕. การพัฒนาคุณภาพชีวิต

การพัฒนาในด้านคุณภาพชีวิตของประชาชนในพื้นที่ สามารถตอบสนองความต้องการของประชาชนได้เป็นอย่างดี ไม่ว่าจะเป็นในด้านการส่งเสริมสุขภาพอนามัย ด้านการศึกษา วิชาการ สาธารณสุข และสุขอนามัยให้แก่ประชาชนทุกเพศ ทุกวัย ทั้งนี้หากมีการจัดสรรงบประมาณเพิ่มเติมในการส่งเสริมคุณภาพชีวิตก็จะสามารถตอบสนองความต้องการของประชาชนได้เพิ่มมากยิ่งขึ้น

๖. การจัดระเบียบภายในชุมชนการสร้างความร่วมมือในการรักษาความสงบเรียบร้อย

เทศบาลตำบลบ้านกลาง ได้ให้บริการในการรักษาความสงบเรียบร้อยและการป้องกันสาธารณภัย เช่น ภัยแล้ง อุทกภัย วาดภัย ฯลฯ ภายในชุมชนเทศบาลตำบลบ้านกลาง รวมทั้งการอำนวยความสะดวกเพื่อลดอุบัติเหตุในพื้นที่ ทั้งได้ดำเนินการเองและร่วมมือกับชุมชน เป็นต้น

๗. การบริหารจัดการบ้านเมืองที่ดี

การพัฒนาในการบริหารจัดการบ้านเมืองที่ดี ได้ดำเนินการในด้านความพร้อมเพื่อรองรับการให้บริการประชาชนได้อย่างมีประสิทธิภาพ ภายใต้ระเบียบฯ ของทางราชการ การจัดกิจกรรมเพื่อเพิ่มประสิทธิภาพการให้บริการ การสร้างแรงจูงใจในการทำงาน การจัดเตรียมวัสดุอุปกรณ์ เครื่องมือต่างๆ ในการให้บริการ เพื่อให้การบริหารจัดการและการให้บริการประชาชน เป็นไปอย่างทั่วถึงและมีประสิทธิภาพ

๒. ผลที่ได้รับจากการดำเนินการในปีงบประมาณ พ.ศ. ๒๕๕๙

๒.๑ ผลที่ได้รับหรือผลที่สำคัญ

ปัจจัยและสถานการณ์การเปลี่ยนแปลงที่มีผลต่อการพัฒนา

การจัดทำแผนยุทธศาสตร์การพัฒนาเทศบาลตำบลบ้านกลาง มีจุดมุ่งหมายที่สำคัญที่จะทำให้การพัฒนาเทศบาลตำบลบ้านกลางเติบโตไปอย่างมีทิศทางที่เหมาะสม และสอดคล้องกับบริบทที่เปลี่ยนแปลง ดังนั้น การวิเคราะห์ปัญหาและความต้องการของประชาชนและการวิเคราะห์สถานการณ์และปัจจัยแวดล้อมภายในและภายนอก ทั้งในส่วนที่คาดการณ์ว่าจะเป็นจุดแข็งหรือโอกาสเพื่อสามารถนำไปใช้ประโยชน์ในการพัฒนาได้อย่างมีประสิทธิภาพ และในส่วนที่คาดการณ์ว่าจะเป็นจุดอ่อนหรือภัยคุกคามที่ต้องพึงระวังและแก้ไขต่อไปนั้น จึงมีความจำเป็นอย่างยิ่งต่อการวางแผนพัฒนาเทศบาลตำบลบ้านกลาง ทั้งนี้ เพื่อเป็นการประเมินความพร้อมและเตรียมการในการปรับตัวเพื่อรับมือกับสถานการณ์ต่างๆ ที่อาจจะเกิดขึ้นโดยมิได้คาดหมาย

๒.๒ ผลกระทบ

๑. ด้านโครงสร้างพื้นฐาน

๑.๑ การคมนาคมไม่สะดวกในบางพื้นที่ โดยเฉพาะถนนที่เชื่อมระหว่างตำบลหรือจุดที่เป็นทางคับแคบหรือจุดที่กำลังขยายตัวของชุมชน

๑.๒ ปัญหาถนนภายในเขตมีขนาดเล็ก คับแคบ ไม่สามารถที่จะขยายผิวการจราจรให้กว้างขึ้นได้ อีกทั้งถนนบางสายมีสภาพชำรุดเสียหายเนื่องจากการใช้งานเป็นระยะเวลานาน

๑.๓ ท่อหรือรางระบายน้ำในชุมชนยังมีไม่เพียงพอ บางแห่งชำรุดเสียหาย เกิดปัญหาน้ำท่วมขังในพื้นที่

๑.๔ ไฟฟ้าสาธารณะยังมีไม่เพียงพอและทั่วถึง

๑.๕ ขาดแคลนป้ายเตือนการจราจร ป้ายบอกทาง เพื่ออำนวยความสะดวกในการเดินทาง

๒. ด้านเศรษฐกิจ

๒.๑ เขตพื้นที่เทศบาลฯ เป็นชุมชนแบบกึ่งเมืองกึ่งชนบท และเป็นทางผ่านสถานที่ท่องเที่ยวที่สำคัญของเชียงใหม่ ดังนั้นจึงมีนักท่องเที่ยวนิยมมาท่องเที่ยวเป็นจำนวนมาก เทศบาลฯ จึงควรเผยแพร่ประชาสัมพันธ์โบราณสถาน วัด ในเขตเทศบาลฯ ที่มีอยู่เดิมให้เป็นที่สนใจแก่นักท่องเที่ยวอีกทางหนึ่ง

๒.๒ สภาพดิน ฟ้า อากาศ ที่มีการเปลี่ยนแปลงอยู่ตลอดเวลา ประกอบกับปัญหาภัยแล้งยังเป็นปัจจัยที่ทำให้พืชผลทางการเกษตรของราษฎรในพื้นที่ มีคุณภาพต่ำ

๓. ด้านทรัพยากรธรรมชาติและสิ่งแวดล้อม

๓.๑ ปัญหามลพิษทางอากาศ โดยเฉพาะหมอกควันที่เกิดขึ้นในช่วงเดือนธันวาคม-มีนาคมของทุกปี ถึงแม้จะมีการรณรงค์ลดการเผาในที่โล่งอย่างต่อเนื่องก็ตามปัญหาวิกฤติหมอกควันก็ยังคงส่งผลกระทบต่อคุณภาพชีวิตของประชาชนในพื้นที่ทุกปี

๓.๒ ปัญหาขยะมูลฝอย ซึ่งยังคงมีการลักลอบแอบทิ้งขยะในพื้นที่ โดยเฉพาะบริเวณป่าข้างทางที่ประชาชนไม่ค่อยได้สัญจรผ่านไปมา

๓.๓ ปัญหาการรुक้าพื้นที่สาธารณะของประชาชนซึ่งส่วนใหญ่แล้วจะเกิดจากการย้ายเข้ามาอยู่อาศัยในพื้นที่และด้วยความไม่รู้หรือรู้เท่าไม่ถึงการณ์ ซึ่งเทศบาลฯ ได้พยายามเข้าไปแก้ไข และระงับข้อพิพาทที่เกิดขึ้นอย่างต่อเนื่อง

๔. ด้านศิลปวัฒนธรรมประเพณีท้องถิ่น

๔.๑ เนื่องจากในเขตเทศบาลฯ ประกอบด้วยชุมชนที่เกิดการรวมตัวกันหลากหลายชนเผ่า ทำให้มีวัฒนธรรมประเพณี วิถีชีวิต และภูมิปัญญาท้องถิ่นที่เป็นเอกลักษณ์แตกต่างกัน ดังนั้น จึงควรมีการอนุรักษ์ ฟื้นฟู เผยแพร่ และร่วมสืบสานไปยังคนรุ่นใหม่ รวมถึงควรมีการปลูกฝังจิตสำนึกด้านคุณธรรม จริยธรรมให้กับเยาวชนและประชาชนในพื้นที่อย่างสม่ำเสมอ

๕. ด้านคุณภาพชีวิตของประชาชน

๕.๑ ประชาชนส่วนใหญ่ขาดความตระหนักในการดูแลสุขภาพของตนเอง การดำรงชีพที่มีการแข่งขันสูง ก่อให้เกิดปัญหาสุขภาพ โดยเฉพาะโรคไม่ติดต่อที่เกิดจากการถดถอยของสมรรถภาพการทำงานของอวัยวะต่างๆ และพฤติกรรมสุขภาพที่ไม่เหมาะสม ก่อให้เกิดโรคต่างๆ เช่น ความดันโลหิตสูง เบาหวาน โรคหัวใจ โรคมะเร็ง เป็นต้น

๕.๒ ชุมชนเองขาดความรู้ความเข้าใจในความร่วมมือในการที่จะพัฒนาชุมชนให้มีความพร้อม เกิดความเข้มแข็งในชุมชน และสามารถที่จะพึ่งพาตนเองได้

๕.๓ ปัญหาความเหลื่อมล้ำทางด้านรายได้ของประชาชน ซึ่งถือเป็นปัญหาใหญ่ในทุกระดับ ประกอบกับค่าครองชีพในปัจจุบันที่มีการปรับตัวสูงขึ้น ปัญหาที่เกิดขึ้นย่อมส่งผลกระทบต่อประชาชน โดยเฉพาะผู้มีรายได้น้อย

๖. ด้านการจัดระเบียบชุมชน ความสงบเรียบร้อยในชุมชน

๖.๑ ภายใต้บริบทของกฎหมาย ระเบียบ ข้อบังคับ ต่างๆ เทศบาลฯ ได้ให้บริการและอำนวยความสะดวกต่างๆ เช่นการแพทย์ฉุกเฉิน การรักษาความเรียบร้อย และอุบัติเหตุต่างๆ ซึ่งได้มีการจัดเวรยามดูแลตลอด ๒๔ ชั่วโมง เพื่อให้การให้บริการเป็นไปด้วยความรวดเร็ว ทันต่อเหตุการณ์

๗. ด้านการพัฒนากระบวนการบริหารจัดการที่ดี

๗.๑ ประชาชนขาดความสนใจและการเข้ามามีส่วนร่วมในการพัฒนาท้องถิ่นเนื่องจากต้องดำเนินชีวิตอยู่ท่ามกลางภาวะปัญหาเศรษฐกิจ จึงไม่ให้ความสำคัญกับการมีส่วนร่วมเท่าที่ควร

๗.๒ ประชาชนได้รับรู้ข้อมูลข่าวสารเกี่ยวกับภารกิจหน้าที่ของเทศบาลฯ ค่อนข้างน้อย และช่องทางในการให้บริการข้อมูลข่าวสารยังไม่ครอบคลุมและเพียงพอต่อความต้องการ

๗.๓ ระบบโครงสร้างขององค์กร และการรองรับภารกิจถ่ายโอนต่างๆ ทำให้ต้องมีการจัดหาสถานที่และเครื่องมือเครื่องใช้เพื่อให้สอดคล้องกับการภารกิจงานที่เพิ่มขึ้น

ส่วนที่ ๓ ยุทธศาสตร์องค์การปกครองส่วนท้องถิ่น

๑. ความสัมพันธ์ระหว่างแผนพัฒนาระดับมหภาค

๑.๑ แผนยุทธศาสตร์ชาติ ๒๐ ปี

๑. ด้านความมั่นคง

๑.๑ เสริมสร้างความมั่นคงของสถาบันหลักและการปกครองระบอบประชาธิปไตยอันมีพระมหากษัตริย์ทรงเป็นประมุข

๑.๒ ปฏิรูปกลไกการบริหารประเทศและพัฒนาความมั่นคงทางการเมือง ขจัดคอร์รัปชัน สร้างความเชื่อมั่นในกระบวนการยุติธรรม

๑.๓ การรักษาความมั่นคงภายในและความสงบเรียบร้อยภายในตลอดจนการบริหารจัดการความมั่นคงชายแดนและชายฝั่งทะเล

๑.๔ การพัฒนาระบบ กลไก มาตรการและความร่วมมือระหว่างประเทศทุกระดับ และรักษาคุณภาพความสัมพันธ์กับประเทศมหาอำนาจ เพื่อป้องกันและแก้ไขปัญหาความมั่นคงรูปแบบใหม่

๑.๕ การพัฒนาเสริมสร้างศักยภาพการป้องกันกำลังป้องกันประเทศการรักษาความสงบเรียบร้อยภายในประเทศ สร้างความร่วมมือกับประเทศเพื่อนบ้านและมิตรประเทศ

๑.๖ การพัฒนาระบบการเตรียมพร้อมแห่งชาติและระบบบริหารจัดการภัยพิบัติ รักษาความมั่นคงของฐานทรัพยากรธรรมชาติสิ่งแวดล้อม

๑.๗ การปรับกระบวนการทำงานของกลไกที่เกี่ยวข้องจากแนวตั้งสู่แนวระนาบมากขึ้น

๒. ด้านการสร้างความสามารถในการแข่งขัน

๒.๑ การพัฒนาสมรรถนะทางเศรษฐกิจ ส่งเสริมการค้าการลงทุน พัฒนาสู่ชาติการค้า

๒.๒ การพัฒนาภาคการผลิตและบริการ เสริมสร้างฐานการผลิตเข้มแข็งยั่งยืน และส่งเสริมเกษตรกรรายย่อยสู่เกษตรยั่งยืนเป็นมิตรกับสิ่งแวดล้อม

๒.๓ การพัฒนาผู้ประกอบการและเศรษฐกิจชุมชน พัฒนาทักษะผู้ประกอบการ ยกกระดับผลิตภาพแรงงานและพัฒนา SMEs สู่สากล

๒.๔ การพัฒนาพื้นที่เศรษฐกิจพิเศษและเมือง พัฒนาเขตเศรษฐกิจพิเศษชายแดน

๒.๕ การลงทุนพัฒนาโครงสร้างพื้นฐาน ด้านการขนส่ง ความมั่นคงและพลังงาน ระบบเทคโนโลยีสารสนเทศ และการวิจัยและพัฒนา

๒.๖ การเชื่อมโยงกับภูมิภาคและเศรษฐกิจโลก สร้างความเป็นหุ้นส่วนการพัฒนากับนานาประเทศ ส่งเสริมให้ไทยเป็นฐานของการประกอบธุรกิจ ฯลฯ

๓. ด้านการพัฒนาและเสริมสร้างศักยภาพคน

- ๓.๑ พัฒนาศักยภาพคนตลอดช่วงชีวิต
- ๓.๒ การยกระดับการศึกษาและการเรียนรู้ให้มีคุณภาพเท่าเทียมและทั่วถึง
- ๓.๓ ปลุกฝังระเบียบวินัย คุณธรรม จริยธรรม ค่านิยมที่พึงประสงค์
- ๓.๔ การสร้างเสริมคนให้คนมีสุขภาพที่ดี
- ๓.๕ การสร้างความอยู่ดีกินดีมีสุขของครอบครัวไทย

๔. ด้านการสร้างโอกาสความเสมอภาคและเท่าเทียมกันทางสังคม

- ๔.๑ สร้างความมั่นคงและการลดความเหลื่อมล้ำทางเศรษฐกิจและสังคม
- ๔.๒ พัฒนาระบบบริการและระบบบริหารจัดการสุขภาพ
- ๔.๓ มีสภาพแวดล้อมและนวัตกรรมที่เอื้อต่อการดำรงชีวิตในสังคมสูงวัย
- ๔.๔ สร้างความเข้มแข็งของสถาบันทางสังคม ทูทางวัฒนธรรมและความเข้มแข็งของ

ชุมชน

- ๔.๕ พัฒนาการสื่อสารมวลชนให้เป็นกลไกในการสนับสนุนการพัฒนา

๕. ด้านการสร้างการเติบโตบนคุณภาพชีวิตที่เป็นมิตรกับสิ่งแวดล้อม

- ๕.๑ จัดระบบอนุรักษ์ ฟื้นฟูและป้องกันการทำลายทรัพยากรธรรมชาติ
- ๕.๒ วางระบบบริหารจัดการน้ำให้มีประสิทธิภาพทั้ง ๒๕ กลุ่มน้ำ เน้นการปรับระบบการบริหารจัดการอุทกภัยอย่างบูรณาการ
- ๕.๓ การพัฒนาและใช้พลังงานที่เป็นมิตรกับสิ่งแวดล้อม
- ๕.๔ การพัฒนาเมืองอุตสาหกรรมเชิงนิเวศและเมืองที่เป็นมิตรกับสิ่งแวดล้อม
- ๕.๕ การร่วมลดปัญหาโลกร้อนและปรับตัวให้พร้อมกับการเปลี่ยนแปลงสภาพภูมิอากาศ
- ๕.๖ การใช้เครื่องมือทางเศรษฐศาสตร์และนโยบายการคลังเพื่อสิ่งแวดล้อม

๖. ด้านการปรับสมดุลและพัฒนาระบบบริหารจัดการภาครัฐ

- ๖.๑ การปรับปรุงโครงสร้าง บทบาท ภารกิจของหน่วยงานภาครัฐ ให้มีขนาดที่เหมาะสม
- ๖.๒ การวางระบบบริหารราชการแบบบูรณาการ
- ๖.๓ การพัฒนาระบบบริหารจัดการกำลังคนและพัฒนาบุคลากรภาครัฐ
- ๖.๔ การต่อต้านการทุจริตและประพฤติมิชอบ
- ๖.๕ การปรับปรุงกฎหมายและระเบียบต่างๆ ให้ทันสมัยเป็นธรรมและเป็นสากล
- ๖.๖ พัฒนาระบบการให้บริการประชาชนของหน่วยงานภาครัฐ
- ๖.๗ ปรับปรุงการบริหารจัดการรายได้และรายจ่ายของภาครัฐ

๑.๒ แนวทางการพัฒนาตามแผนพัฒนาเศรษฐกิจและสังคมแห่งชาติ ฉบับที่ ๑๒

(พ.ศ. ๒๕๖๐-๒๕๖๔)

๑. การยกระดับศักยภาพการแข่งขันและการหลุดพ้นกับดักรายได้ปานกลางสู่รายได้สูง

- ๑.๑ การส่งเสริมด้านการวิจัยและพัฒนา
- ๑.๒ การพัฒนาผลิตภาพแรงงาน
- ๑.๓ การส่งเสริมผู้ประกอบการที่เข้มแข็งและพาณิชย์ดิจิทัล
- ๑.๔ การลงทุนโครงสร้างพื้นฐาน
- ๑.๕ การปรับโครงสร้างการผลิต

๒. การพัฒนาศักยภาพคนตามช่วงวัยและปฏิรูประบบเพื่อสร้างสังคมสูงวัยอย่างมีคุณภาพ

- ๒.๑ การพัฒนาศักยภาพคนตามช่วงวัยและการปฏิรูประบบเพื่อสร้างสังคมสูงวัยอย่างมีคุณภาพ
- ๒.๒ การยกระดับคุณภาพการศึกษาและการเรียนรู้ให้มีคุณภาพ เท่าเทียมและทั่วถึง
- ๒.๓ การพัฒนาด้านสุขภาพ
- ๒.๔ การสร้างสภาพแวดล้อมและนวัตกรรมที่เอื้อต่อการดำรงชีพในสังคมสูงวัย

๓. การลดความเหลื่อมล้ำทางสังคม

- ๓.๑ การยกระดับรายได้และสร้างโอกาสในการประกอบอาชีพ
- ๓.๒ การจัดบริการทางสังคมให้ทุกคนตามสิทธิขั้นพื้นฐาน และเน้นการสร้างภูมิคุ้มกันระดับปัจเจก
- ๓.๓ การสร้างความเสมอภาคในการเข้าถึงทรัพยากร
- ๓.๔ การเข้าถึงกระบวนการยุติธรรมอย่างเสมอภาค

๔. การรองรับการเชื่อมโยงภูมิภาคและความเป็นเมือง

- ๔.๑ การลงทุนด้านโครงสร้างพื้นฐานและสิ่งอำนวยความสะดวกของเมือง
- ๔.๒ การพัฒนาด้านการขนส่งและโลจิสติกส์เชื่อมโยงกับเพื่อนบ้าน
- ๔.๓ การส่งเสริมการลงทุน การค้าชายแดน และการจัดตั้งเขตพัฒนาเศรษฐกิจพิเศษ

๕. การสร้างความเจริญเติบโตทางเศรษฐกิจและสังคมอย่างเป็นมิตรกับสิ่งแวดล้อม

- ๕.๑ การรักษาทุนทางธรรมชาติเพื่อการเติบโตสีเขียว
- ๕.๒ การส่งเสริมการบริโภคที่เป็นมิตรกับสิ่งแวดล้อม
- ๕.๓ การส่งเสริมการผลิต การลงทุน และการสร้างงานสีเขียว
- ๕.๔ การจัดการมลพิษและรักษาคุณภาพสิ่งแวดล้อม
- ๕.๕ การพัฒนาความร่วมมือด้านสิ่งแวดล้อมระหว่างประเทศ

๕.๖ การเพิ่มขีดความสามารถในการปรับตัวเพื่อรองรับการเปลี่ยนแปลงสภาพภูมิอากาศและการบริหารจัดการเพื่อลดความเสี่ยงด้านภัยพิบัติ

๖. การบริหารราชการแผ่นดินที่มีประสิทธิภาพ

- ๖.๑ การสร้างความโปร่งใส
- ๖.๒ การพัฒนาบุคลากรภาครัฐ
- ๖.๓ การสร้างรูปแบบการพัฒนา อปท. ให้เหมาะสม
- ๖.๔ การสร้างระบบตรวจสอบ ติดตามและประเมินผลที่มีประสิทธิภาพ

๑.๓ ยุทธศาสตร์การพัฒนากลุ่มจังหวัดภาคเหนือตอนบน ๑ (พ.ศ. ๒๕๖๑-๒๕๖๔) และแผนยุทธศาสตร์พัฒนาจังหวัดเชียงใหม่

๑. ยุทธศาสตร์การสร้างคุณค่าและความโดดเด่นด้านอุตสาหกรรมการท่องเที่ยวและบริการ

- ๑.๑ เสริมสร้างสมรรถนะบุคลากรในระบบธุรกิจ
- ๑.๒ พัฒนาแหล่งท่องเที่ยวให้มีความพร้อมและเชื่อมโยงในรูปแบบคลัสเตอร์
- ๑.๓ พัฒนาศูนย์กลางในการให้บริการแก่ผู้ประกอบการ นักลงทุน ธุรกิจท่องเที่ยวในระดับนานาชาติ
- ๑.๔ พัฒนาโครงสร้างพื้นฐานและโลจิสติกส์ทางการท่องเที่ยวรองรับการพัฒนาในระดับสากล
- ๑.๕ สร้างมาตรฐานสินค้าและบริการ
- ๑.๖ สร้างการรู้จักให้แก่กลุ่มลูกค้าเฉพาะกลุ่ม

๒. ยุทธศาสตร์การยกระดับ เชื่อมโยง สร้างเครือข่าย การค้า การลงทุน และการค้าชายแดนเพื่อเพิ่มศักยภาพในการแข่งขันทั้งในและต่างประเทศ

- ๒.๑ เสริมสร้างสมรรถนะบุคลากรในระบบธุรกิจ
- ๒.๒ เชื่อมโยงในรูปแบบ Cluster ธุรกิจเชิงบูรณาการ
- ๒.๓ พัฒนาโครงสร้างพื้นฐานและโลจิสติกส์การค้าการลงทุน และการค้าชายแดน
- ๒.๔ ยกระดับสินค้า และการบริการให้อยู่มาตรฐานระดับสูง
- ๒.๕ สร้างคุณค่าเพิ่มและคุณค่าใหม่โดยใช้นวัตกรรม และทรัพย์สินทางปัญญา
- ๒.๖ ส่งเสริมช่องทางการค้าและการลงทุนทั้งในและต่างประเทศ
- ๒.๗ ส่งเสริมการตลาดและประชาสัมพันธ์สินค้าและบริการ

๓. ยุทธศาสตร์การพัฒนาเกษตรมูลค่าเพิ่มสู่ตลาดทั้งในและต่างประเทศ

- ๓.๑ เสริมสร้างสมรรถนะบุคลากรในระบบธุรกิจ
- ๓.๒ พัฒนาให้มีความพร้อม และมีความเชื่อมโยงในรูปแบบ Cluster
- ๓.๓ สร้างศูนย์ทดสอบและบริการผลิตภัณฑ์ทางการเกษตรและอาหารแบบเบ็ดเสร็จ
- ๓.๔ พัฒนาโครงสร้างพื้นฐานและโลจิสติกส์ทางการเกษตร
- ๓.๕ สร้างมาตรฐานผลิตภัณฑ์ทางการเกษตรและอาหาร
- ๓.๖ เพิ่มมูลค่าผลิตภัณฑ์ทางการเกษตรโดยใช้นวัตกรรมและเทคโนโลยี

๔. ยุทธศาสตร์การอนุรักษ์ ป่าพุทธรักษาการธรรมชาติและสิ่งแวดล้อมอย่างบูรณาการและมี ส่วนร่วม ตอบสนองต่อการพัฒนาและใช้ประโยชน์อย่างยั่งยืนและเป็นธรรม

- ๔.๑ ป้องกัน ควบคุม แก้ไขปัญหาหมอกควัน ไฟป่าอย่างมีส่วนร่วมและยั่งยืน
- ๔.๒ จัดการขยะมูลฝอยและของเสียอันตรายอย่างเป็นระบบและถูกต้องตามหลักวิชาการ
- ๔.๓ เสริมศักยภาพและพัฒนาเทคโนโลยีในพื้นที่ให้สามารถปรับตัวและรับมือกับผลกระทบจากการเปลี่ยนแปลงสภาพภูมิอากาศและสาธารณสุข
- ๔.๔ ป้องกัน รักษา ป่าพุทธรักษา และส่งเสริมการใช้ประโยชน์จากทรัพยากรธรรมชาติอย่างบูรณาการ
- ๔.๕ จัดทำ พัฒนา และเพิ่มประสิทธิภาพแหล่งน้ำ
- ๔.๖ จัดการภัยแล้ง อุทกภัย น้ำป่าไหลหลาก และดินโคลนถล่ม อย่างมีประสิทธิภาพ
- ๔.๗ บริหารจัดการคุณภาพลุ่มน้ำในแม่น้ำสายหลักให้อยู่ในเกณฑ์มาตรฐาน

แผนยุทธศาสตร์การพัฒนาจังหวัดเชียงใหม่

๑. การพัฒนาเศรษฐกิจอย่างสมดุลและยั่งยืน

- ๑.๑ ยกระดับห่วงโซ่อุปทานอาหารให้มีความเชื่อมโยงกับสินค้าเกษตรในพื้นที่
- ๑.๒ สร้างและพัฒนาปัจจัยแวดล้อมให้เอื้อต่อการค้าการลงทุนที่มีมูลค่าเพิ่มสูงและเชื่อมโยงกับธุรกิจชุมชนและท้องถิ่น
- ๑.๓ ส่งเสริมการท่องเที่ยวที่มีศักยภาพตอบสนองความต้องการของกลุ่มเป้าหมาย
- ๑.๔ ส่งเสริมและพัฒนาการใช้ภูมิปัญญาท้องถิ่นสู่การผลิตเชิงสร้างสรรค์

๒. การสร้างสังคมแห่งวัฒนธรรม ความรู้ ภูมิปัญญาจิตสาธารณะ และพัฒนาศักยภาพคนให้พร้อมรับกับการเปลี่ยนแปลง

- ๒.๑ สร้างความเป็นเลิศด้านการศึกษาและการเรียนรู้ตลอดชีวิต
- ๒.๒ ส่งเสริมวัฒนธรรมและภูมิปัญญาที่มีศักยภาพ

๒.๓ ส่งเสริมคุณธรรมจริยธรรม และจิตสาธารณะ

๒.๔ พัฒนาคุณภาพคนและสุขภาพให้เหมาะสมตามช่วงวัย และความหลากหลายของประชากร

๓. การบริหารจัดการทรัพยากรธรรมชาติ พลังงาน และสิ่งแวดล้อมเพื่อเป็นฐานการพัฒนาอย่างยั่งยืน

๓.๑ ส่งเสริมการมีส่วนร่วมในการอนุรักษ์ ปันฟูป้องกันและการใช้ประโยชน์ทรัพยากรธรรมชาติและสิ่งแวดล้อมอย่างยั่งยืน

๓.๒ เสริมสร้างความร่วมมือและเครือข่ายในการป้องกัน ควบคุมลดและขจัดมลพิษ

๓.๓ พัฒนาเทคโนโลยีและเพิ่มประสิทธิภาพ การอนุรักษ์พลังงานและการใช้พลังงานทดแทนให้เหมาะสมและยั่งยืน

๔. การสร้างความมั่นคงปลอดภัย และความสงบสุขของประชาชน

๔.๑ บูรณาการแก้ไขปัญหาด้านความมั่นคงและอาชญากรรม

๔.๒ เสริมสร้างความมั่นคงพื้นที่ชายแดนและความสัมพันธ์กับประเทศเพื่อนบ้าน

๔.๓ การป้องกันและแก้ไขปัญหาเสพติด

๕. การพัฒนาระบบบริหารจัดการภาครัฐและการให้บริการประชาชนที่มีประสิทธิภาพ โปร่งใส และเป็นธรรม

๕.๑ พัฒนาขีดสมรรถนะและคุณธรรมจริยธรรมของบุคลากรในการปฏิบัติงาน

๕.๒ เสริมสร้างการบริหารงานอย่างมีส่วนร่วมร่วมกับเครือข่ายการพัฒนาจากทุกภาคส่วน

๕.๓ ส่งเสริมการขับเคลื่อนยุทธศาสตร์เชิงรุกและพร้อมรับการเปลี่ยนแปลง

๕.๔ เสริมสร้างระบบการทำงานที่มีประสิทธิภาพทันสมัย และสามารถให้บริการอย่างรวดเร็วและทั่วถึง

๑.๔ ยุทธศาสตร์การพัฒนาขององค์กรปกครองส่วนท้องถิ่นในเขตจังหวัดเชียงใหม่

(พ.ศ. ๒๕๖๐-๒๕๖๔)

๑. ยุทธศาสตร์พัฒนาโครงสร้างพื้นฐานเพื่อรองรับการพัฒนาเศรษฐกิจและสังคม

๑.๑ พัฒนาโครงสร้างพื้นฐานการคมนาคมขนส่งที่จำเป็น

๑.๒ พัฒนาโครงสร้างพื้นฐานทางการเกษตรเพื่อสร้างมูลค่าเพิ่มผลผลิตทางการเกษตร

๑.๓ พัฒนาการบริหารจัดการโครงสร้างพื้นฐาน

๒. ยุทธศาสตร์การพัฒนาเศรษฐกิจตามแนวทางปรัชญาเศรษฐกิจพอเพียง

๒.๑ ส่งเสริมและพัฒนากิจกรรมตามแนวทางปรัชญาเศรษฐกิจพอเพียงและสร้างภูมิคุ้มกันระบบเศรษฐกิจในท้องถิ่น

๒.๒ พัฒนาศักยภาพผู้ประกอบการและยกระดับ มาตรฐานผลิตภัณฑ์ชุมชนเพื่อรองรับ AEC

๒.๓ ส่งเสริมการค้า การลงทุนที่มุ่งเน้นประโยชน์ทางเศรษฐกิจที่ยั่งยืนต่อท้องถิ่น

๒.๔ ส่งเสริมการท่องเที่ยวที่สอดคล้องกับศักยภาพชุมชนและเกิดประโยชน์อย่างยั่งยืนต่อคนในท้องถิ่น

๓. ยุทธศาสตร์การบริหารจัดการทรัพยากรธรรมชาติและสิ่งแวดล้อม

๓.๑ การอนุรักษ์ทรัพยากรธรรมชาติและสิ่งแวดล้อมโดยชุมชน

๓.๒ การควบคุมป้องกัน แก้ปัญหาขยะและมลภาวะในชุมชน

๓.๓ ส่งเสริมการใช้พลังงานทดแทนและการอนุรักษ์พลังงาน

๔. ยุทธศาสตร์การอนุรักษ์ ฟื้นฟูและสืบสาน ศิลปวัฒนธรรม จารีตประเพณีและภูมิปัญญาท้องถิ่น

๔.๑ พัฒนาองค์ความรู้ด้านศิลปวัฒนธรรมและภูมิปัญญาท้องถิ่นในเชิงองค์รวม

๔.๒ อนุรักษ์และส่งเสริมศิลปวัฒนธรรมท้องถิ่นในชุมชน

๔.๓ การเผยแพร่ศิลปวัฒนธรรมท้องถิ่นสู่ภายนอก

๕. ยุทธศาสตร์การพัฒนาคุณภาพชีวิตของประชาชน

๕.๑ ส่งเสริมการศึกษาและการเรียนรู้ตลอดชีวิต

๕.๒ การส่งเสริมสุขภาพที่ดีของคนในชุมชน

๕.๓ การพัฒนาคุณภาพชีวิตเด็กเยาวชน สตรี คนชราและผู้ด้อยโอกาส

๖. ยุทธศาสตร์การป้องกัน บรรเทาสาธารณภัยและการรักษาความเป็นระเบียบเรียบร้อยในชุมชน

๖.๑ การรักษาความสงบเรียบร้อยและความปลอดภัยในชุมชน

๖.๒ การป้องกันและบรรเทาสาธารณภัย

๖.๓ การป้องกันและแก้ไขปัญหาเสพติดอบายมุขและปัญหาแรงงานต่างด้าว

๗. ยุทธศาสตร์การบริหารจัดการบ้านเมืองที่ดี

๗.๑ พัฒนาขีดความสามารถบุคลากรท้องถิ่น

๓/๒ พัฒนาประสิทธิภาพในการบริหารจัดการภายใต้หลักธรรมาภิบาล

๓/๓ ส่งเสริมการมีส่วนร่วมของทุกภาคส่วนในการตรวจสอบควบคุม

๒. ยุทธศาสตร์ของเทศบาลตำบลบ้านกลาง

๒.๑ วิสัยทัศน์เทศบาลตำบลบ้านกลาง

“เทศบาลตำบลบ้านกลาง มีชุมชนเข้มแข็งเป็นเมืองน่าอยู่ เศรษฐกิจมั่นคงบริหารงานด้วยความโปร่งใส มีการใช้เทคโนโลยีที่ทันสมัย และดำรงไว้ซึ่งวัฒนธรรมท้องถิ่น”

๒.๒ ยุทธศาสตร์การพัฒนาเทศบาลตำบลบ้านกลาง

๑. ยุทธศาสตร์การพัฒนาโครงสร้างพื้นฐานของเมืองและชนบท

๑.๑ พัฒนาระบบบริหารจัดการโครงสร้างพื้นฐาน

๑.๒ พัฒนาโครงสร้างพื้นฐานในชนบท

๑.๓ พัฒนาโครงสร้างพื้นฐานในเขตเมือง

๒. ยุทธศาสตร์การพัฒนาเศรษฐกิจตามแนวทางปรัชญาเศรษฐกิจพอเพียงไปสู่ความยั่งยืน

๒.๑ พัฒนาเครือข่ายความร่วมมือในการขับเคลื่อนแนวคิดเศรษฐกิจพอเพียง

๒.๒ สร้างและพัฒนากลุ่ม (Cluster)

๒.๓ ส่งเสริมการใช้เกษตรทฤษฎีใหม่และสร้างภูมิคุ้มกันระบบเศรษฐกิจ

๒.๔ พัฒนาศักยภาพผู้ประกอบการรองรับการรวมกลุ่มเศรษฐกิจและเขตการค้าเสรี

๓. ยุทธศาสตร์การบริหารจัดการทรัพยากรธรรมชาติสิ่งแวดล้อมและระบบนิเวศอย่างยั่งยืน

๓.๑ ปฏิบัติงานให้เกิดการมีส่วนร่วมในดารอนุรักษ์ทรัพยากรธรรมชาติและสิ่งแวดล้อม

๓.๒ บริหารจัดการทรัพยากรธรรมชาติและสิ่งแวดล้อม

๓.๓ พัฒนาชุมชนตัวอย่างแห่งความสำเร็จที่เป็นรูปธรรม

๔. ยุทธศาสตร์การอนุรักษ์ ฟื้นฟูและสืบสานศิลปวัฒนธรรม จารีต ประเพณีและภูมิปัญญาท้องถิ่น

๔.๑ พัฒนาองค์ความรู้ด้านศิลปวัฒนธรรมท้องถิ่น

๔.๒ ส่งเสริมและเชื่อมโยงวิถีชีวิตชุมชนกับวัฒนธรรมท้องถิ่น

๔.๓ ส่งเสริมและอนุรักษ์สถาปัตยกรรมท้องถิ่น

๕. ยุทธศาสตร์การพัฒนาคุณภาพชีวิตของประชาชนและกลุ่มด้อยโอกาสในสังคม

- ๕.๑ ส่งเสริมให้ประชาชนมีการเรียนรู้ตลอดชีวิต
- ๕.๒ ส่งเสริมสุขภาพ
- ๕.๓ สงเคราะห์กลุ่มคนด้อยโอกาส
- ๕.๔ ส่งเสริมและสร้างสภาวะการพึ่งพาตนเองของชุมชน

๖. ยุทธศาสตร์การจัดระเบียบภายในชุมชน และการสร้างความร่วมมือในการรักษาความสงบเรียบร้อย

- ๖.๑ ปลุกจิตสำนึกด้านความร่วมมือในการดูแลป้องกันภัยในชุมชน
- ๖.๒ เสริมสร้างประสิทธิภาพในการป้องกัน บรรเทาสาธารณภัยและการรักษาความสงบปลอดภัยแก่ชุมชน

๖.๓ ป้องกันและแก้ไขปัญหาเสพติด อบายมุขและปัญหาแรงงานต่างด้าว

๗. ยุทธศาสตร์การบริหารจัดการบ้านเมืองที่ดี ด้วยนวัตกรรมการบริหารที่เหมาะสม

- ๗.๑ สร้างจิตสำนึกและพัฒนาขีดความสามารถบุคลากรท้องถิ่น
- ๗.๒ เสริมสร้างประสิทธิภาพและธรรมาภิบาลในการบริหารจัดการ
- ๗.๓ ส่งเสริมการมีส่วนร่วมของทุกภาคส่วนในการตรวจสอบควบคุม

๒.๓ เป้าประสงค์

๑. วัตถุประสงค์การเป็นชุมชนเข้มแข็ง
๒. วัตถุประสงค์การเป็นเมืองน่าอยู่
๓. วัตถุประสงค์การเป็นเมืองที่มีเศรษฐกิจยั่งยืน
๔. วัตถุประสงค์ของการพัฒนาเทคโนโลยีสารสนเทศ

๒.๔ จุดมุ่งหมายในการพัฒนาเทศบาล

๑. การให้บริการพื้นฐาน สาธารณูปโภค สาธารณูปการที่เพียงพอและทั่วถึงทุกพื้นที่
๒. ประชาชนมีอาชีพที่พึ่งตนเองได้และมีรายได้เพียงพอ
๓. ชุมชนน่าอยู่และมีสิ่งแวดล้อมที่ดี
๔. ประชาชนมีความภาคภูมิใจ รักและหวงแหน ศาสนา วัฒนธรรม
๕. ประชาชนมีคุณภาพชีวิตที่ดี
๖. ระบบป้องกันและบรรเทาสาธารณภัยมีประสิทธิภาพ
๗. ประชาชนได้รับบริการที่ดีและเข้ามามีส่วนร่วมในการตรวจสอบ

๓. การวิเคราะห์เพื่อการพัฒนาท้องถิ่น

๓.๑ การวิเคราะห์ปัจจัยที่มีผลต่อการเปลี่ยนแปลงการพัฒนา

เทศบาลตำบลบ้านกลางเดิมเป็นสุขาภิบาลบ้านกลาง อำเภอสันป่าตอง จังหวัดเชียงใหม่ ตามประกาศกระทรวงมหาดไทย เมื่อวันที่ ๗ ธันวาคม ๒๕๑๕ ต่อมาได้รับการยกฐานะตามพระราชบัญญัติ การเปลี่ยนแปลงฐานะของสุขาภิบาลเป็นเทศบาล พ.ศ. ๒๕๔๒ ประกาศในราชกิจจานุเบกษา ฉบับฎีกา เล่มที่ ๑๑๖ ตอนที่ ๙ ก ลงวันที่ ๒๔ กุมภาพันธ์ ๒๕๔๒ มีผลบังคับใช้ตั้งแต่วันที่ ๒๕ พฤษภาคม พ.ศ. ๒๕๔๒ เทศบาลตำบลบ้านกลาง ตั้งอยู่ในเขตอำเภอสันป่าตอง จังหวัดเชียงใหม่ ตั้งอยู่ทางทิศใต้ของจังหวัดเชียงใหม่ บนทางหลวงแผ่นดินหมายเลข ๑๐๘ เชียงใหม่ – ฮอด ห่างจากตัวอำเภอสันป่าตอง ประมาณ ๘ กิโลเมตร อยู่ห่างจากตัวจังหวัดเชียงใหม่ประมาณ ๓๐ กิโลเมตร มีพื้นที่ประมาณ ๒๓.๘๔ ตารางกิโลเมตร ประกอบด้วย ๔ ตำบล ๑๕ หมู่บ้าน มีจำนวนประชากร ณ เดือน มีนาคม ๒๕๕๙ จำนวน ๑๐,๓๑๒ คน แยกเป็นชาย ๔,๘๘๔ คน หญิง ๕,๔๒๘ คน มีจำนวนครัวเรือน ๕,๓๓๔ ครัวเรือน ความหนาแน่นของ ประชากร ๔๓๙ คน/ตารางกิโลเมตร

เทศบาลตำบลบ้านกลาง เป็นองค์กรปกครองส่วนท้องถิ่นรูปแบบหนึ่ง ที่มีความใกล้ชิดกับ ประชาชนมากที่สุด มีการทำงานในลักษณะที่ตอบสนองให้แก่ประชาชนในท้องถิ่นที่หลากหลายรูปแบบ ดังนั้น จึงจำเป็นอย่างยิ่งจะต้องทำการประเมินสถานการณ์ภาพของท้องถิ่นในปัจจุบันว่ามีการพัฒนาระดับไหน อย่างไร เพื่อประโยชน์ในการกำหนดการทำงานในอนาคต ด้วยการวิเคราะห์ด้วยเทคนิค SWOT Analysis ปรากฏผล ดังนี้

จุดแข็ง (Strengths: S)

๑. การจัดโครงสร้างภายในองค์กรมีความเหมาะสมสอดคล้องกับภารกิจ
๒. ผู้บริหารมีนโยบายพัฒนาเทศบาลที่ชัดเจน
๓. การทำงานมีอุปการณ์ที่ทันสมัยนำมาใช้ในการปฏิบัติงานและให้บริการประชาชน
๔. พื้นที่ของเทศบาลเป็นที่ตั้งของหน่วยราชการ รัฐวิสาหกิจ หน่วยงานที่สำคัญต่าง ๆ และ มีความเจริญก้าวหน้าทางด้านเศรษฐกิจ การค้าขาย การเงิน และการธนาคาร
๕. เส้นทางคมนาคมสะดวก มีเขตติดต่อกับจังหวัดลำพูน และจังหวัดแม่ฮ่องสอน ซึ่งมี สถานที่ท่องเที่ยวทางธรรมชาติ ประเพณีท้องถิ่นและภูมิปัญญาท้องถิ่น

จุดอ่อน (Weaknesses : W)

๑. ถนนคับแคบในช่วงเวลาค้ำขั้นรถไม่สามารถวิ่งได้
๒. พื้นที่บางแห่งเป็นที่ลุ่มในช่วงฤดูฝน ทำให้น้ำท่วมขังไม่มีทางระบายน้ำ
๓. ประชาชนขาดความรู้ ความเข้าใจในการดูแลรักษาสิ่งแวดล้อมและทรัพยากรธรรมชาติ

๔. พื้นที่เทศบาลไม่มีแหล่งทางธรรมชาติที่สำคัญในการส่งเสริมการท่องเที่ยว

๕. มีประชากรแฝงจำนวนมาก ซึ่งทำก่อให้เกิดปัญหาภาวะสิ่งแวดล้อมเสื่อมโทรม

โอกาส (Opportunities : O)

๑. พื้นที่มีขนาด ๒๓.๘๔ ตารางกิโลเมตร สามารถพัฒนาพื้นที่ได้อย่างทั่วถึง

๒. พื้นที่ไม่ห่างไกลจากอำเภอเมืองเชียงใหม่ การคมนาคมสะดวก สามารถรองรับการเจริญเติบโตของจังหวัดเชียงใหม่

๓. ชุมชนมีภูมิปัญญาท้องถิ่น สามารถผลิตสินค้าหัตถกรรมบางอย่างได้ดีสามารถพัฒนาเป็นอุตสาหกรรมในครัวเรือนได้

๔. นโยบายรัฐบาลให้การสนับสนุนและส่งเสริมด้านการศึกษา (ศูนย์พัฒนาเด็กเล็กเทศบาล)

๕. นโยบายรัฐบาลสนับสนุนสินค้าของชุมชน (OTOP) ให้เป็นที่รู้จักและยอมรับทั้งในประเทศและต่างประเทศ

อุปสรรค (Threats : T)

๑. มีข้อจำกัดด้านงบประมาณในการพัฒนาด้านต่าง ๆ

๒. ปัญหาค่าจ้างแรงงานสูง ทำให้สินค้าราคาสูงขึ้นค่าครองชีพเพิ่มขึ้น

๓. ปัญหาราคาสินค้าราคาแพง ทำให้ค่าครองชีพเพิ่มขึ้น

๔. ประชาชนขาดการมีส่วนร่วมในการบริหารจัดการร่วมกับเทศบาล

๓.๒ การประเมินสถานการณ์สภาพแวดล้อมภายนอกที่เกี่ยวข้อง

๑. ด้านโครงสร้างพื้นฐาน

๑.๑ การคมนาคมไม่สะดวกในบางพื้นที่ โดยเฉพาะถนนที่เชื่อมระหว่างตำบลหรือจุดที่เป็นทางคับแคบหรือจุดที่กำลังขยายตัวของชุมชน

๑.๒ ปัญหาถนนภายในเขตมีขนาดเล็ก คับแคบ ไม่สามารถที่จะขยายผิวการจราจรให้กว้างขึ้นได้ อีกทั้งถนนบางสายมีสภาพชำรุดเสียหายเนื่องจากการใช้งานเป็นระยะเวลานาน

๑.๓ ท่อหรือรางระบายน้ำในชุมชนยังมีไม่เพียงพอ บางแห่งชำรุดเสียหาย เกิดปัญหาน้ำท่วมขังในพื้นที่

๑.๔ ไฟฟ้าสาธารณะยังมีไม่เพียงพอและทั่วถึง

๑.๕ ขาดแคลนป้ายเตือนการจราจร บ้ายบอกทาง เพื่ออำนวยความสะดวกในการเดินทาง

๒. ด้านเศรษฐกิจ

๒.๑ เขตพื้นที่เทศบาลฯ เป็นชุมชนแบบกึ่งเมืองกึ่งชนบท และเป็นทางผ่านสถานที่ท่องเที่ยวที่สำคัญของเชียงใหม่ ดังนั้นจึงมีนักท่องเที่ยวนิยมมาท่องเที่ยวเป็นจำนวนมาก เทศบาลฯ จึงควรเผยแพร่ประชาสัมพันธ์โบราณสถาน วัด ในเขตเทศบาลฯ ที่มีอยู่เดิมให้เป็นที่สนใจต่อนักท่องเที่ยวอีกทางหนึ่ง

๒.๒ สภาพดิน ฟ้า อากาศ ที่มีการเปลี่ยนแปลงอยู่ตลอดเวลา ประกอบกับปัญหาภัยแล้งยังเป็นปัจจัยที่ทำให้พืชผลทางการเกษตรของราษฎรในพื้นที่ มีคุณภาพต่ำ

๓. ด้านทรัพยากรธรรมชาติและสิ่งแวดล้อม

๓.๑ ปัญหามลพิษทางอากาศ โดยเฉพาะหมอกควันที่เกิดขึ้นในช่วงเดือนธันวาคม-มีนาคมของทุกปี ถึงแม้จะมีการรณรงค์ลดการเผาในที่โล่งอย่างต่อเนื่องก็ตามปัญหาวิกฤติหมอกควันก็ยังคงส่งผลกระทบต่อคุณภาพชีวิตของประชาชนในพื้นที่ทุกปี

๓.๒ ปัญหาขยะมูลฝอย ซึ่งยังคงมีการลักลอบแอบทิ้งขยะในพื้นที่ โดยเฉพาะบริเวณป่าข้างทางที่ประชาชนไม่ค่อยได้สัญจรผ่านไปมา

๓.๓ ปัญหาการรुक้าพื้นที่สาธารณะของประชาชนซึ่งส่วนใหญ่แล้วจะเกิดจากการย้ายเข้ามาอยู่อาศัยในพื้นที่และด้วยความไม่รู้หรือรู้เท่าไม่ถึงการณ์ ซึ่งเทศบาลฯ ได้พยายามเข้าไปแก้ไข และระงับข้อพิพาทที่เกิดขึ้นอย่างต่อเนื่อง

๔. ด้านศิลปวัฒนธรรมประเพณีท้องถิ่น

๔.๑ เนื่องจากในเขตเทศบาลฯ ประกอบด้วยชุมชนที่เกิดการรวมตัวกันหลากหลายชนเผ่า ทำให้มีวัฒนธรรมประเพณี วิถีชีวิต และภูมิปัญญาท้องถิ่นที่เป็นเอกลักษณ์แตกต่างกัน ดังนั้น จึงควรมีการอนุรักษ์ ฟื้นฟู เผยแพร่ และร่วมสืบสานไปยังคนรุ่นใหม่ รวมถึงควรมีการปลูกฝังจิตสำนึกด้านคุณธรรมจริยธรรมให้กับเยาวชนและประชาชนในพื้นที่อย่างสม่ำเสมอ

๕. ด้านคุณภาพชีวิตของประชาชน

๕.๑ ประชาชนส่วนใหญ่ขาดความตระหนักในการดูแลสุขภาพของตนเอง การดำรงชีพที่มีการแข่งขันสูง ก่อให้เกิดปัญหาสุขภาพ โดยเฉพาะโรคไม่ติดต่อที่เกิดจากการถดถอยของสมรรถภาพการทำงานของอวัยวะต่างๆ และพฤติกรรมสุขภาพที่ไม่เหมาะสม ก่อให้เกิดโรคต่างๆ เช่น ความดันโลหิตสูง เบาหวาน โรคหัวใจ โรคมะเร็ง เป็นต้น

๕.๒ ชุมชนเองขาดความรู้ความเข้าใจในความร่วมมือในการที่จะพัฒนาชุมชนให้มีความพร้อม เกิดความเข้มแข็งในชุมชน และสามารถที่จะพึ่งพาตนเองได้

๕.๓ ปัญหาความเหลื่อมล้ำทางด้านรายได้ของประชาชน ซึ่งถือเป็นปัญหาใหญ่ในทุกระดับ ประกอบกับค่าครองชีพในปัจจุบันที่มีการปรับตัวสูงขึ้น ปัญหาที่เกิดขึ้นย่อมส่งผลกระทบต่อประชาชน โดยเฉพาะผู้มีรายได้น้อย

๖. ด้านการจัดระเบียบชุมชน ความสงบเรียบร้อยในชุมชน

๖.๑ ภายใต้บริบทของกฎหมาย ระเบียบ ข้อบังคับ ต่างๆ เทศบาลฯ ได้ให้บริการและอำนวยความสะดวกต่างๆ เช่นการแพทย์ฉุกเฉิน การรักษาความเรียบร้อย และอุบัติเหตุต่างๆ ซึ่งได้มีการจัดเวรยามดูแลตลอด ๒๔ ชั่วโมง เพื่อให้การให้บริการเป็นไปด้วยความรวดเร็ว ทันต่อเหตุการณ์

๗. ด้านการพัฒนากระบวนการบริหารจัดการที่ดี

๗.๑ ประชาชนขาดความสนใจและการเข้ามามีส่วนร่วมในการพัฒนาท้องถิ่นเนื่องจากต้องดำเนินชีวิตอยู่ท่ามกลางภาวะปัญหาเศรษฐกิจ จึงไม่ให้ความสำคัญกับการมีส่วนร่วมเท่าที่ควร

๗.๒ ประชาชนได้รับรู้ข้อมูลข่าวสารเกี่ยวกับภารกิจหน้าที่ของเทศบาลฯ ค่อนข้างน้อย และช่องทางในการให้บริการข้อมูลข่าวสารยังไม่ครอบคลุมและเพียงพอต่อความต้องการ

๗.๓ ระบบโครงสร้างขององค์กร และการรองรับภารกิจถ่ายโอนต่างๆ ทำให้ต้องมีการจัดหาสถานที่และเครื่องมือเครื่องใช้เพื่อให้สอดคล้องกับภารกิจงานที่เพิ่มขึ้น

๓.๓ ความเชื่อมโยงยุทธศาสตร์การพัฒนาจังหวัดกับยุทธศาสตร์การพัฒนาของเทศบาลตำบลบ้านกลาง

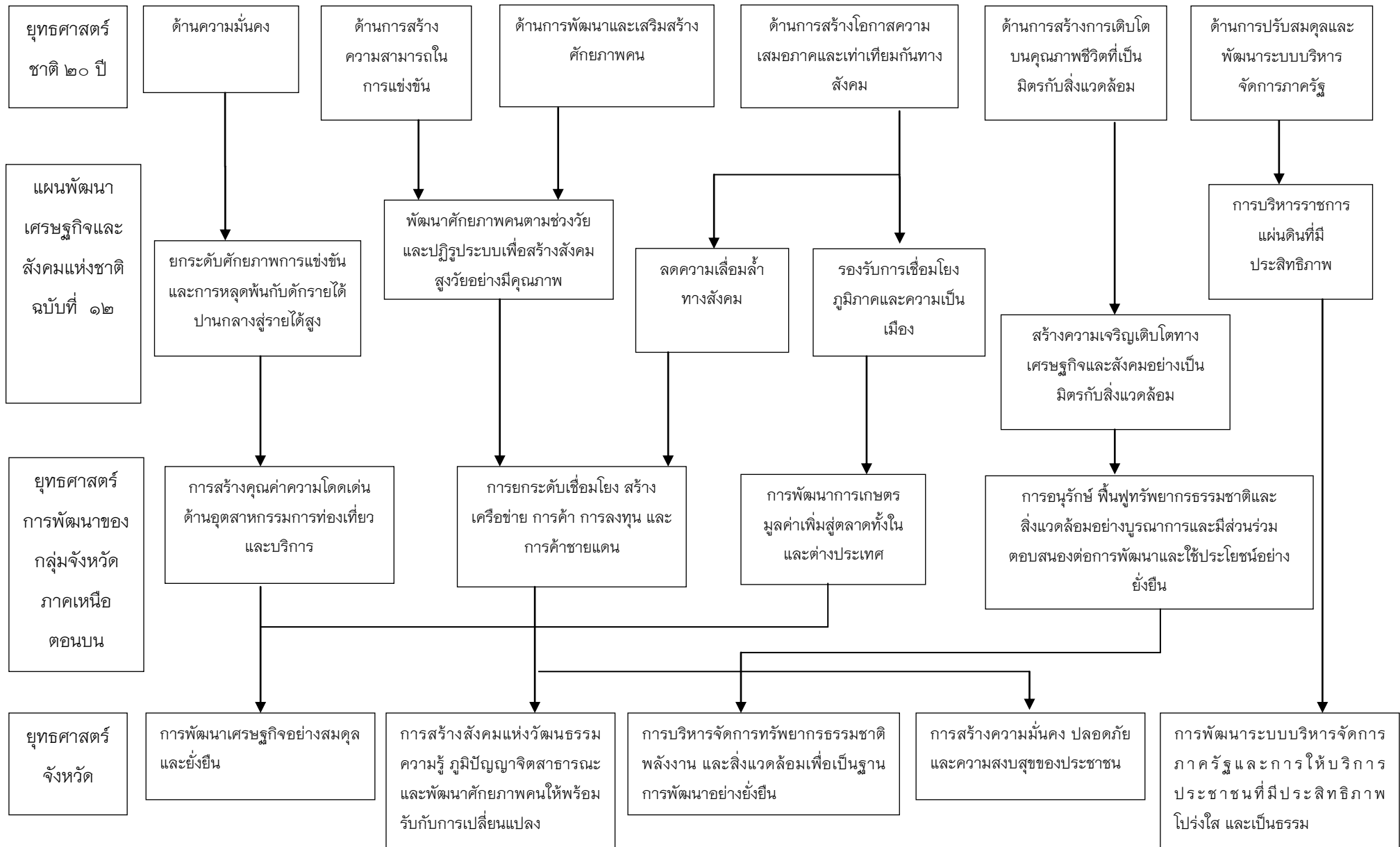

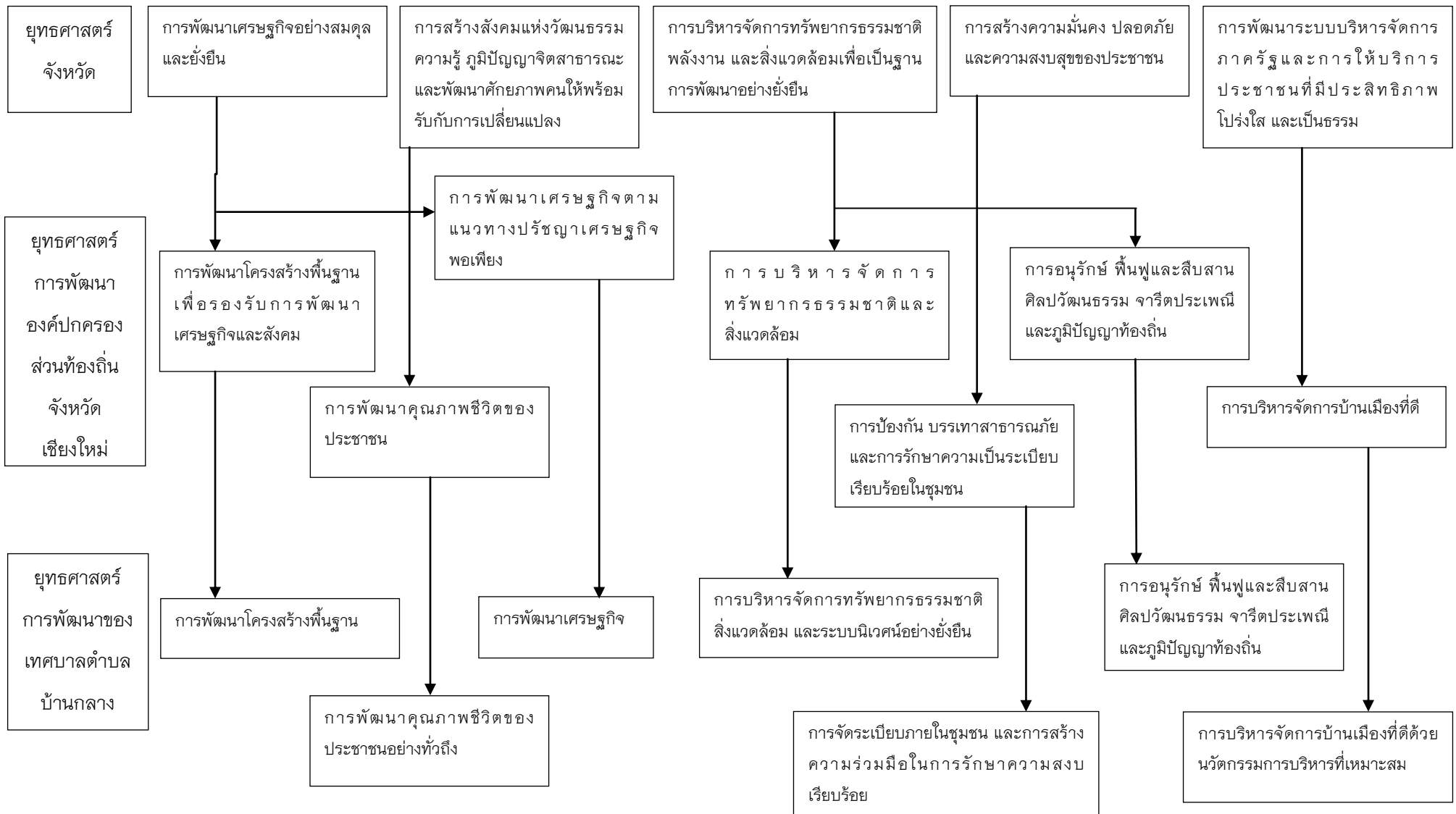

แผนที่ยุทธศาสตร์การพัฒนาเทศบาลตำบลบ้านกลาง (Strategy Map)

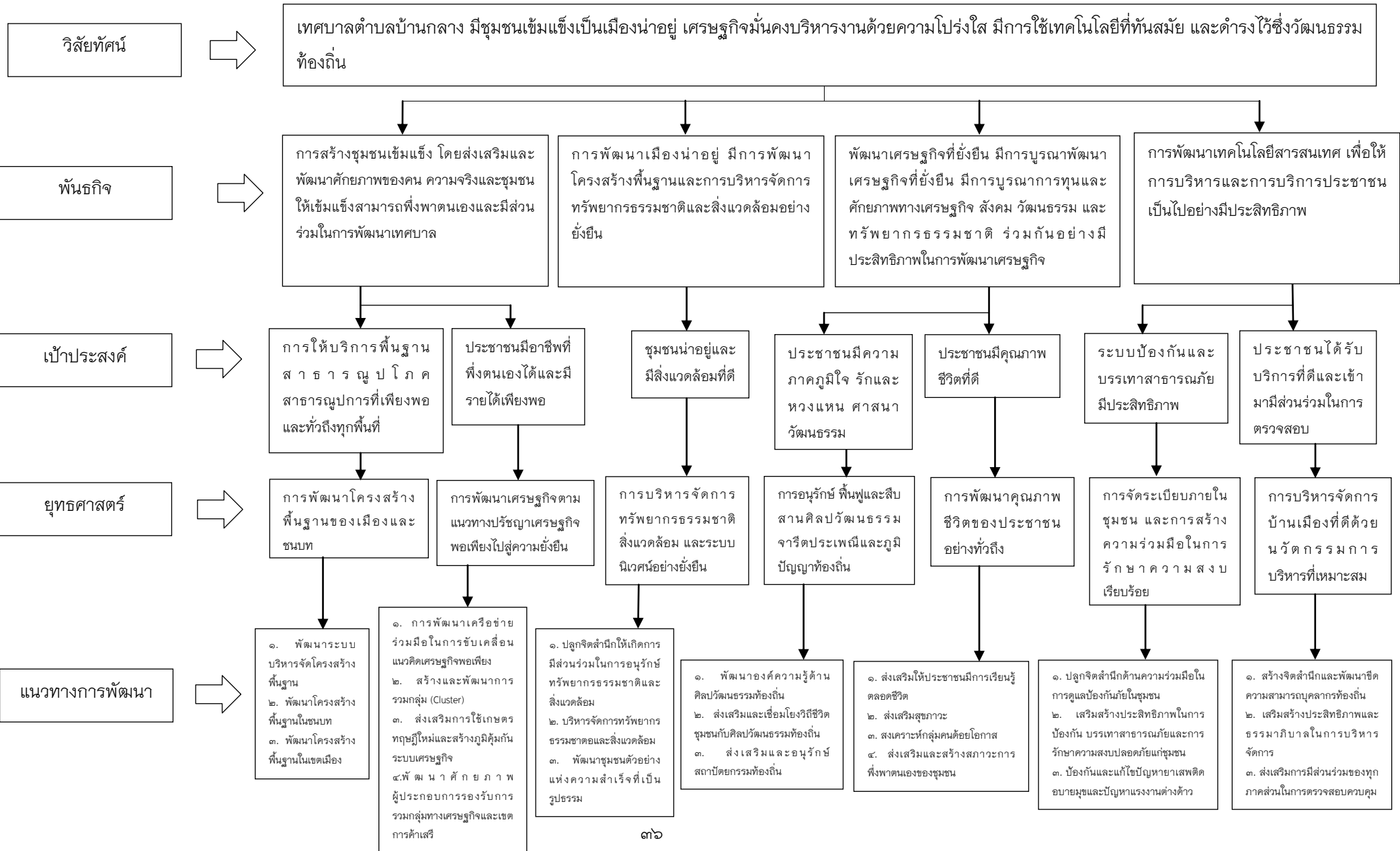

๒. รายละเอียดแผนยุทธศาสตร์การพัฒนาเทศบาลตำบลบ้านกลาง

ยุทธศาสตร์ที่ ๑ ยุทธศาสตร์การพัฒนาโครงสร้างพื้นฐานของเมืองและชนบท

ความเชื่อมโยงกับยุทธศาสตร์จังหวัด	ยุทธศาสตร์อปท. ในเขตจังหวัด	ยุทธศาสตร์อปท.	พันธกิจ	ตัวชี้วัดระดับเป้าประสงค์	ค่าเป้าหมาย				แนวทางการพัฒนา	ตัวชี้วัดกลยุทธ	ความก้าวหน้าเป้าหมาย	โครงการ	หน่วยงานรับผิดชอบ	หน่วยสนับสนุน
					๖๑	๖๒	๖๓	๖๔						
การพัฒนาเศรษฐกิจอย่างสมดุลและยั่งยืน	การพัฒนาโครงสร้างพื้นฐานเพื่อรองรับการพัฒนาเศรษฐกิจและสังคม	การพัฒนาโครงสร้างพื้นฐานของเมืองและชนบท	การพัฒนาเมืองน่าอยู่ มีการพัฒนาโครงสร้างพื้นฐานและ การบริหารจัดการทรัพยากรธรรมชาติและสิ่งแวดล้อมอย่างยั่งยืน	ระดับความพึงพอใจของประชาชนต่อการพัฒนาระบบโครงสร้างพื้นฐาน	ร้อยละ ๖๐	ร้อยละ ๖๕	ร้อยละ ๗๐	ร้อยละ ๗๕	พัฒนาระบบบริหารจัดการโครงสร้างพื้นฐาน	มีการดำเนินการโดยประชาชนได้รับประโยชน์	ความพึงพอใจของประชาชนมากกว่าร้อยละ ๖๐	*โครงการจัดทำผังเมืองในเขตเทศบาลฯ/ปรับปรุงระเบียบแผนงานก่อสร้าง/พัฒนาระบบโครงสร้างพื้นฐานต่างๆ	กองช่าง	-

ความเชื่อมโยงกับยุทธศาสตร์จังหวัด	ยุทธศาสตร์อปท. ในเขตจังหวัด	ยุทธศาสตร์อปท.	พันธกิจ	ตัวชี้วัดระดับเป้าประสงค์	ค่าเป้าหมาย				แนวทางการพัฒนา	ตัวชี้วัดกลยุทธ์	ความก้าวหน้าเป้าหมาย	โครงการ	หน่วยงานรับผิดชอบ	หน่วยสนับสนุน
					๖๑	๖๒	๖๓	๖๔						
การพัฒนาเศรษฐกิจอย่างสมดุลและยั่งยืน	การพัฒนาโครงสร้างพื้นฐานเพื่อรองรับการพัฒนาเศรษฐกิจและสังคม	การพัฒนาโครงสร้างพื้นฐานของเมืองและชนบท	การพัฒนาเมืองน่าอยู่ มีการพัฒนาโครงสร้างพื้นฐานและการบริหารจัดการทรัพยากรธรรมชาติและสิ่งแวดล้อมอย่างยั่งยืน	ระดับความพึงพอใจของประชาชนต่อการพัฒนาระบบโครงสร้างพื้นฐาน	๒	๔	๖	๘	พัฒนาโครงสร้างพื้นฐานในชนบท	ร้อยละของสะพานและรางระบายน้ำที่ก่อสร้าง	๘ แห่งในเขตพื้นที่เทศบาลตำบลบ้านกลาง	*โครงการก่อสร้างสะพาน/รางระบายน้ำและหรือพร้อมบ่อพักในพื้นที่	กองช่าง	อบจ.
					๒	๔	๖	๘						

ความเชื่อมโยงกับยุทธศาสตร์จังหวัด	ยุทธศาสตร์อปท. ในเขตจังหวัด	ยุทธศาสตร์อปท.	พันธกิจ	ตัวชี้วัดระดับเป้าประสงค์	ค่าเป้าหมาย				แนวทางการพัฒนา	ตัวชี้วัดกลยุทธ์	ความก้าวหน้าเป้าหมาย	โครงการ	หน่วยงานรับผิดชอบ	หน่วยสนับสนุน
					๖๑	๖๒	๖๓	๖๔						
การพัฒนาเศรษฐกิจอย่างสมดุลและยั่งยืน	การพัฒนาโครงสร้างพื้นฐานเพื่อรองรับการพัฒนาเศรษฐกิจและสังคม	การพัฒนาโครงสร้างพื้นฐานของเมืองและชนบท	การพัฒนาเมืองน่าอยู่ มีการพัฒนาโครงสร้างพื้นฐานและ การบริหารจัดการทรัพยากรธรรมชาติและสิ่งแวดล้อมอย่างยั่งยืน	ระดับความพึงพอใจของประชาชนต่อการพัฒนาระบบโครงสร้างพื้นฐาน	๒	๔	๖	๘	พัฒนาโครงสร้างพื้นฐานในชนบท	ร้อยละของโครงการที่ดำเนินการ	๘ แห่งในเขตพื้นที่เทศบาลตำบลบ้านกลาง	*ขยายเขตไฟฟ้าในเขตเทศบาลฯ	กองช่าง	-
				ระดับความพึงพอใจของประชาชนต่อการพัฒนาระบบโครงสร้างพื้นฐาน	๒	๔	๖	๘			๘ แห่งในเขตพื้นที่เทศบาลตำบลบ้านกลาง	*ปรับปรุงภูมิทัศน์พื้นที่ในเขตเทศบาลตำบลบ้านกลาง	กองช่าง	-
				ระดับความพึงพอใจของประชาชนต่อการพัฒนาระบบโครงสร้างพื้นฐาน	๑	๒	๓	๔		ร้อยละของโครงการที่ดำเนินการ	ปีละ ๑ ครั้ง	*ปรับปรุงอาคาร/ศูนย์เด็กเล็ก/รร.	กองการศึกษา	-
				ระดับความพึงพอใจของประชาชนต่อการพัฒนาระบบโครงสร้างพื้นฐาน	๓	๖	๙	๑๒			จำนวน ๑๒ สายในเขตเทศบาลตำบลบ้านกลาง	*โครงการซ่อม/ก่อสร้างลาดยาง/ถนนคอนกรีต	กองช่าง	-

ความเชื่อมโยงกับยุทธศาสตร์จังหวัด	ยุทธศาสตร์อปท. ในเขตจังหวัด	ยุทธศาสตร์อปท.	พันธกิจ	ตัวชี้วัดระดับเป้าประสงค์	ค่าเป้าหมาย				แนวทางการพัฒนา	ตัวชี้วัดกลยุทธ์	ความก้าวหน้าเป้าหมาย	โครงการ	หน่วยงานรับผิดชอบ	หน่วยสนับสนุน
					๖๑	๖๒	๖๓	๖๔						
การพัฒนาเศรษฐกิจอย่างสมดุลและยั่งยืน	การพัฒนาโครงสร้างพื้นฐานเพื่อรองรับการพัฒนาศูนย์บริการ	การพัฒนาโครงสร้างพื้นฐานของเมืองและชนบท	การพัฒนาเมืองน่าอยู่ มีการพัฒนาโครงสร้างพื้นฐานและ การบริหารจัดการทรัพย์สิน	ระดับความพึงพอใจของประชาชนต่อการพัฒนา	๒	๔	๖	๘	พัฒนาโครงสร้างพื้นฐานในชนบท	จำนวนสิ่งปลูกสร้างที่ได้รับ การก่อสร้าง	จำนวน ๘ โครงการ	*โครงการก่อสร้างอาคาร/ศาลาเอนกประสงค์/รั้ว/ราว ในเขตเทศบาล	กองช่าง	-
				ระบบโครงสร้างพื้นฐาน	๑	๒	๓	๔		จำนวนสิ่งปลูกสร้างที่ได้รับ การก่อสร้าง	จำนวน ๔ โครงการ	*โครงการก่อสร้างเมรุเผาศพ/งานก่อสร้างในป่าช้า	กองช่าง	-
				ทรัพย์สิน	๑	๒	๓	๔		จำนวนโครงการที่ดำเนินการแล้วเสร็จ	ปีละ ๑ โครงการ	*โครงการก่อสร้างสนามกีฬา/ปรับปรุงลานกีฬาในเขต	กองช่าง	-

ยุทธศาสตร์ที่ ๒ ยุทธศาสตร์การพัฒนาเศรษฐกิจตามแนวทางปรัชญาเศรษฐกิจพอเพียงไปสู่ความยั่งยืน

ความเชื่อมโยงกับยุทธศาสตร์จังหวัด	ยุทธศาสตร์ อปท. ในเขตจังหวัด	ยุทธศาสตร์ อปท.	พันธกิจ	ตัวชี้วัดระดับเป้าประสงค์	ค่าเป้าหมาย				แนวทางการพัฒนา	ตัวชี้วัดกลาง ยุทธ	ความก้าวหน้า เป้าหมาย	โครงการ	หน่วยงานรับผิดชอบ	หน่วยสนับสนุน				
					๖๑	๖๒	๖๓	๖๔										
การพัฒนาเศรษฐกิจอย่างสมดุลและยั่งยืน	การพัฒนาเศรษฐกิจตามแนวทางปรัชญาเศรษฐกิจพอเพียง	การพัฒนาเศรษฐกิจตามแนวทางปรัชญาเศรษฐกิจพอเพียงไปสู่ความยั่งยืน	พัฒนาเศรษฐกิจที่ยั่งยืน มีการบูรณาการทุนและศักยภาพทางเศรษฐกิจ สังคม วัฒนธรรม และทรัพยากรธรรมชาติ ร่วมกันอย่างมีประสิทธิ ภาพในการพัฒนาเศรษฐกิจ	ร้อยละความพึงพอใจของประชาชน	ร้อยละ ๖๐	ร้อยละ ๖๕	ร้อยละ ๗๐	ร้อยละ ๗๕	พัฒนาเครือข่ายความร่วมมือในการขับเคลื่อนเศรษฐกิจพอเพียง	ความพึงพอใจของประชาชน	ร้อยละ ๗๕	*โครงการศูนย์บริการถ่ายทอดเทคโนโลยีการเกษตร	สำนักปลัดฯ	-				
					ร้อยละ ๕	ร้อยละ ๕	ร้อยละ ๕	ร้อยละ ๕							จำนวนผู้มาร่วมโครงการ	เพิ่มขึ้น ร้อยละ ๒๐	*สนับสนุนสวัสดิการชุมชน	สำนักปลัดฯ
					๒	๓	๔	๕										

ความเชื่อมโยงกับยุทธศาสตร์จังหวัด	ยุทธศาสตร์อปท. ในเขตจังหวัด	ยุทธศาสตร์อปท.	พันธกิจ	ตัวชี้วัดระดับเป้าประสงค์	ค่าเป้าหมาย				แนวทางการพัฒนา	ตัวชี้วัดกลยุทธ์	ความก้าวหน้าเป้าหมาย	โครงการ	หน่วยงานรับผิดชอบ	หน่วยสนับสนุน
					๖๑	๖๒	๖๓	๖๔						
การพัฒนาเศรษฐกิจอย่างสมดุลและยั่งยืน	การพัฒนาเศรษฐกิจตามแนวทางการประชุมเศรษฐกิจพอเพียง	การพัฒนาเศรษฐกิจตามแนวทางการประชุมเศรษฐกิจพอเพียงไปสู่ความยั่งยืน	พัฒนาเศรษฐกิจที่ยั่งยืน มีการบูรณาการทุนและศักยภาพทางเศรษฐกิจ สังคม วัฒนธรรม และทรัพยากรธรรมชาติ ร่วมกันอย่างมีประสิทธิภาพในการพัฒนาเศรษฐกิจ	ร้อยละความพึงพอใจของประชาชน	๒	๓	๔	๕	การสร้างและพัฒนาการรวมกลุ่ม	ร้อยละของโครงการที่จัดกิจกรรม	๕ กิจกรรม	*โครงการฝึกอาชีพ *โครงการสนับสนุนการรวมกลุ่ม *การส่งเสริมกิจกรรมต่างๆ ในท้องถิ่นฯ	สำนักปลัดฯ	อปท.

ยุทธศาสตร์ที่ ๓ ยุทธศาสตร์การบริหารจัดการทรัพยากรธรรมชาติ สิ่งแวดล้อม และระบบนิเวศอย่างยั่งยืน

ความเชื่อมโยงกับยุทธศาสตร์จังหวัด	ยุทธศาสตร์ อปท. ในเขตจังหวัด	ยุทธศาสตร์ อปท.	พันธกิจ	ตัวชี้วัดระดับเป้าประสงค์	ค่าเป้าหมาย				แนวทางการพัฒนา	ตัวชี้วัดกลาง ยุทธ	ความก้าวหน้า เป้าหมาย	โครงการ	หน่วยงานรับผิดชอบ	หน่วยสนับสนุน
					๖๑	๖๒	๖๓	๖๔						
การบริหารจัดการทรัพยากรธรรมชาติ พลังงาน และ สิ่งแวดล้อม เพื่อเป็นฐานการพัฒนาอย่างยั่งยืน	การบริหารจัดการทรัพยากรธรรมชาติและสิ่งแวดล้อม	การบริหารจัดการธรรมชาติและระบบนิเวศอย่างยั่งยืน	การพัฒนาเมืองน่าอยู่ มีการพัฒนาโครงสร้างพื้นฐานและ การบริหารจัดการทรัพยากรธรรมชาติและสิ่งแวดล้อมอย่างยั่งยืน	ร้อยละของประชาชนที่เข้าร่วมกิจกรรม	ร้อยละ ๖๐	ร้อยละ ๖๕	ร้อยละ ๗๐	ร้อยละ ๗๕	การปลูกจิตสำนึกให้เกิดการมีส่วนร่วมในการอนุรักษ์ทรัพยากรธรรมชาติและสิ่งแวดล้อม	ร้อยละความพึงพอใจของประชาชนมากกว่าร้อยละ ๖๐	ประชาชนมีความพึงพอใจมากกว่าร้อยละ ๖๐	*โครงการควบคุมปัญหาภัยธรรมชาติ	สำนักปลัดงานป้องกันฯ	ปก.จ.
														*โครงการบริหารจัดการขยะ *โครงการรณรงค์รักษาสิ่งแวดล้อม โครงการหมู่บ้านน่าอยู่ *โครงการศูนย์ชีววิถี *โครงการพื้นที่สีเขียว

ยุทธศาสตร์ที่ ๔ ยุทธศาสตร์การอนุรักษ์ ฟื้นฟูและสืบสานศิลปวัฒนธรรม จารีตประเพณี และภูมิปัญญาท้องถิ่น

ความเชื่อมโยงกับยุทธศาสตร์จังหวัด	ยุทธศาสตร์ อปท. ในเขตจังหวัด	ยุทธศาสตร์ อปท.	พันธกิจ	ตัวชี้วัดระดับเป้าประสงค์	ค่าเป้าหมาย				แนวทางการพัฒนา	ตัวชี้วัดกลาง ยุทธ	ความก้าวหน้า เป้าหมาย	โครงการ	หน่วยงานรับผิดชอบ	หน่วยสนับสนุน
					๖๑	๖๒	๖๓	๖๔						
สร้างสังคมแห่งวัฒนธรรม ความรู้ ภูมิปัญญา จิตสำนึก และพัฒนาศักยภาพคนให้พร้อมรับกับการเปลี่ยนแปลง	การอนุรักษ์ ฟื้นฟูและสืบสานศิลปวัฒนธรรม จารีตประเพณี และภูมิปัญญาท้องถิ่น	การอนุรักษ์ ฟื้นฟูและสืบสานศิลปวัฒนธรรม จารีตประเพณี และภูมิปัญญาท้องถิ่น	พัฒนาเศรษฐกิจที่ยั่งยืน มีการบูรณาการทุน และศักยภาพทางเศรษฐกิจ สังคม วัฒนธรรม และทรัพยากร ร่วมกันอย่างมีประสิทธิภาพ พัฒนาเศรษฐกิจ	ผลสัมฤทธิ์ของโครงการที่ยั่งยืน มีการร้อยละของประชาชน เข้าร่วมกิจกรรม ร้อยละความพึงพอใจของประชาชน	๘	๑๖	๒๔	๓๒	การส่งเสริมและเชื่อมโยงวิถีชีวิตชุมชนกับศิลปวัฒนธรรมท้องถิ่น	จำนวนผู้เข้าร่วมโครงการ ความพึงพอใจของประชาชน	๘ กิจกรรม ต่อปี	*โครงการรณรงค์ ดำหัวผู้สูงอายุ *โครงการจัดงานประเพณี ลอยกระทง *สนับสนุนงานประเพณีต่างๆ *งานรัฐพิธี *สนับสนุนการบรรพชา สามเณรภาคฤดูร้อน *สอบธรรมศึกษา *สนับสนุนการอนุรักษ์วัฒนธรรมท้องถิ่น	สำนักปลัด กองการศึกษา	

ยุทธศาสตร์ที่ ๕ ยุทธศาสตร์การพัฒนาคุณภาพชีวิตของประชาชนและกลุ่มด้อยโอกาสในสังคม

ความเชื่อมโยงกับยุทธศาสตร์จังหวัด	ยุทธศาสตร์ อปท. ในเขตจังหวัด	ยุทธศาสตร์ อปท.	พันธกิจ	ตัวชี้วัดระดับเป้าประสงค์	ค่าเป้าหมาย				แนวทางการพัฒนา	ตัวชี้วัดกลยุทธ์	ความก้าวหน้า เป้าหมาย	โครงการ	หน่วยงานรับผิดชอบ	หน่วยสนับสนุน
					๖๑	๖๒	๖๓	๖๔						
สร้างสังคมแห่งวัฒนธรรม ความรู้ ภูมิปัญญา จิตสาธารณะ และพัฒนาศักยภาพคนให้พร้อมรับกับการเปลี่ยนแปลง	การพัฒนาคุณภาพชีวิตของประชาชน	การพัฒนาคุณภาพชีวิตของประชาชน และกลุ่มด้อยโอกาสในสังคม	การสร้างชุมชนเข้มแข็ง โดยส่งเสริมและพัฒนาศักยภาพของคน ความจริงใจของชุมชนให้เข้มแข็ง สามารถพึ่งพาตนเองและมีส่วนร่วมในการพัฒนาเทศบาล	ร้อยละของเด็กมีทักษะเพิ่มขึ้น ร้อยละของผู้เข้าร่วมกิจกรรม	๒๐	๔๐	๖๐	๘๐	ส่งเสริมให้ประชาชนมีการเรียนรู้ตลอดชีวิต	จำนวนโครงการที่ส่งเสริมคุณภาพชีวิต และพัฒนาเด็กและเยาวชน	ปีละไม่ต่ำกว่า ๒๐ โครงการ	*โครงการพัฒนาหลักสูตร *โครงการเปิดโลกวิชาการ *โครงการพัฒนาทักษะการเรียนรู้ *โครงการพัฒนาบุคลากรครู *โครงการส่งเสริมกิจกรรมเด็กเยาวชน *โครงการส่งเสริมกิจกรรมศูนย์เยาวชน *โครงการประกวดวิชาการ	กองการศึกษา	รร.ในสังกัด

ความเชื่อมโยงกับยุทธศาสตร์จังหวัด	ยุทธศาสตร์อปท. ในเขตจังหวัด	ยุทธศาสตร์อปท.	พันธกิจ	ตัวชี้วัดระดับเป้าประสงค์	ค่าเป้าหมาย				แนวทางการพัฒนา	ตัวชี้วัดกลยุทธ์	ความก้าวหน้าเป้าหมาย	โครงการ	หน่วยงานรับผิดชอบ	หน่วยสนับสนุน
					๖๑	๖๒	๖๓	๖๔						
สร้างสังคมแห่งวัฒนธรรม ความรู้ ภูมิปัญญา จิตสำนึก และพัฒนาศักยภาพคนให้พร้อมรับการเปลี่ยนแปลง	การพัฒนาคุณภาพชีวิตของประชาชน	การพัฒนาคุณภาพชีวิตของประชาชนและกลุ่มด้อยโอกาสในสังคม	การสร้างชุมชนเข้มแข็ง โดยส่งเสริมและพัฒนาศักยภาพของคน ความจริงใจของชุมชนให้เข้มแข็ง สามารถพึ่งพาตนเองและมีส่วนร่วมในการพัฒนาเทศบาล	ร้อยละของเด็กที่มีทักษะเพิ่มขึ้น ร้อยละของผู้เข้าร่วมกิจกรรม					ส่งเสริมให้ประชาชนมีการเรียนรู้ตลอดชีวิต	จำนวนโครงการที่ส่งเสริมคุณภาพชีวิต และพัฒนาเด็กและเยาวชน		*โครงการเรียนรู้ตามแนวเศรษฐกิจพอเพียง *โครงการจัดการศึกษาโดยใช้โรงเรียนเป็นฐานการพัฒนา *โครงการพัฒนาแหล่งเรียนรู้ *โครงการจัดกิจกรรมวันเด็ก *โครงการศูนย์ไอซีทีเพื่อพ่อหลวง *โครงการศูนย์เรียนรู้นิเวศเกษตร	กองการศึกษา	รร.ในสังกัด

ความเชื่อมโยงกับยุทธศาสตร์จังหวัด	ยุทธศาสตร์อปท. ในเขตจังหวัด	ยุทธศาสตร์อปท.	พันธกิจ	ตัวชี้วัดระดับเป้าประสงค์	ค่าเป้าหมาย				แนวทางการพัฒนา	ตัวชี้วัดกลยุทธ	ความก้าวหน้าเป้าหมาย	โครงการ	หน่วยงานรับผิดชอบ	หน่วยสนับสนุน
					๖๑	๖๒	๖๓	๖๔						
สร้างสังคมแห่งวัฒนธรรม ความรู้ ภูมิปัญญา จิตสาธารณะ และพัฒนาศักยภาพคนให้พร้อมรับกับการเปลี่ยนแปลง	การพัฒนาคุณภาพชีวิตของประชาชน	การพัฒนาคุณภาพชีวิตของประชาชนและกลุ่มด้อยโอกาสในสังคม	การสร้างชุมชนเข้มแข็ง โดยส่งเสริมและพัฒนาศักยภาพของคน ความจริงใจของชุมชนให้เข้มแข็ง สามารถพึ่งพาตนเองและมีส่วนร่วมในการพัฒนาเทศบาล	ร้อยละของเด็กมีทักษะเพิ่มขึ้น					ส่งเสริมให้ประชาชนมีการเรียนรู้ตลอดชีวิต	จำนวนโครงการที่ส่งเสริมคุณภาพชีวิตและพัฒนาเด็กและเยาวชน		*โครงการจัดทำตำราเรียน *โครงการพัฒนาทักษะด้านภาษา *โครงการเปิดสอนหลักสูตรม.ปลาย *โครงการเรียนรู้ตามแนวเศรษฐกิจพอเพียง *โครงการกิจกรรมห้องสมุด	กองการศึกษา	รร.ในสังกัด

ความเชื่อมโยงกับยุทธศาสตร์จังหวัด	ยุทธศาสตร์อปท. ในเขตจังหวัด	ยุทธศาสตร์อปท.	พันธกิจ	ตัวชี้วัดระดับเป้าประสงค์	ค่าเป้าหมาย				แนวทางการพัฒนา	ตัวชี้วัดกลยุทธ์	ความก้าวหน้าเป้าหมาย	โครงการ	หน่วยงานรับผิดชอบ	หน่วยสนับสนุน
					๖๑	๖๒	๖๓	๖๔						
สร้างสังคมแห่งวัฒนธรรม ความรู้ ภูมิปัญญา จิตสำนึก และพัฒนาศักยภาพคนให้พร้อมรับกับการเปลี่ยนแปลง	การพัฒนาคุณภาพชีวิตของประชาชน	การพัฒนาคุณภาพชีวิตของประชาชนและกลุ่มด้อยโอกาสในสังคม	การสร้างชุมชนเข้มแข็ง โดยส่งเสริมและพัฒนาศักยภาพของคน ความจริงของชุมชนให้เข้มแข็ง สามารถพึ่งพาตนเองและมีส่วนร่วมในการพัฒนาเทศบาล	ร้อยละของเด็กมีทักษะเพิ่มขึ้น ร้อยละของผู้เข้าร่วมกิจกรรม					ส่งเสริมให้ประชาชนมีการเรียนรู้ตลอดชีวิต	จำนวนโครงการที่ส่งเสริมคุณภาพชีวิตเด็กและเยาวชน		*โครงการพัฒนาสู่ความเป็นเลิศด้านวิชาการ *โครงการจัดซื้อหนังสือพิมพ์วารสารฯ *โครงการพัฒนาจัดการศึกษาโดยใช้โรงเรียนเป็นฐานพัฒนาท้องถิ่น *โครงการจัดซื้อสื่อการเรียนการสอนฯ *โครงการส่งเสริมทักษะพื้นฐานนักเรียน	กองการศึกษา	

ความเชื่อมโยงกับยุทธศาสตร์จังหวัด	ยุทธศาสตร์อปท. ในเขตจังหวัด	ยุทธศาสตร์อปท.	พันธกิจ	ตัวชี้วัดระดับเป้าประสงค์	ค่าเป้าหมาย				แนวทางการพัฒนา	ตัวชี้วัดกลยุทธ์	ความก้าวหน้าเป้าหมาย	โครงการ	หน่วยงานรับผิดชอบ	หน่วยสนับสนุน
					๖๑	๖๒	๖๓	๖๔						
สร้างสังคมแห่งวัฒนธรรม ความรู้ ภูมิปัญญา จิตสาธารณะ และพัฒนาศักยภาพคนให้พร้อมรับกับการเปลี่ยนแปลง	การพัฒนาคุณภาพชีวิตของประชาชน	การพัฒนาคุณภาพชีวิตของประชาชนและกลุ่มด้อยโอกาสในสังคม	การสร้างชุมชนเข้มแข็ง โดยส่งเสริมและพัฒนาศักยภาพของคน ความจริงของชุมชนให้เข้มแข็ง สามารถพึ่งพาตนเองและมีส่วนร่วมในการพัฒนาเทศบาล	ร้อยละของเด็กมีทักษะเพิ่มขึ้น ร้อยละของผู้เข้าร่วมกิจกรรม					ส่งเสริมให้ประชาชนมีการเรียนรู้ตลอดชีวิต	จำนวนโครงการที่ส่งเสริมคุณภาพชีวิตและพัฒนาเด็กและเยาวชน		*โครงการพุทธศาสนิกชนน้อย *โครงการจัดกิจกรรมวันพอแห่งชาติ *โครงการจัดซื้อเครื่องดนตรี *โครงการธนาคารโรงเรียนและขยะรีไซเคิล *โครงการเสริมสร้างสุนทรียภาพด้านศิลปะ *โครงการพุทธศาสนิกชนน้อย	กองการศึกษา	

ความเชื่อมโยงกับยุทธศาสตร์จังหวัด	ยุทธศาสตร์อปท. ในเขตจังหวัด	ยุทธศาสตร์อปท.	พันธกิจ	ตัวชี้วัดระดับเป้าประสงค์	ค่าเป้าหมาย				แนวทางการพัฒนา	ตัวชี้วัดกลยุทธ์	ความก้าวหน้าเป้าหมาย	โครงการ	หน่วยงานรับผิดชอบ	หน่วยสนับสนุน
					๖๑	๖๒	๖๓	๖๔						
สร้างสังคมแห่งวัฒนธรรม ความรู้ ภูมิปัญญา จิตสำนึก และพัฒนาศักยภาพคนให้พร้อมรับกับการเปลี่ยนแปลง	การพัฒนาคุณภาพชีวิตของประชาชน	การพัฒนาคุณภาพชีวิตของประชาชนและกลุ่มด้อยโอกาสในสังคม	การสร้างชุมชนเข้มแข็ง โดยส่งเสริมและพัฒนาศักยภาพของคน ความจริงของชุมชนให้เข้มแข็ง สามารถพึ่งพาตนเองและมีส่วนร่วมในการพัฒนาเทศบาล	ร้อยละของเด็กที่มีทักษะเพิ่มขึ้น ร้อยละของผู้เข้าร่วมกิจกรรม					ส่งเสริมให้ประชาชนมีการเรียนรู้ตลอดชีวิต	จำนวนโครงการที่ส่งเสริมคุณภาพชีวิตและพัฒนาเด็กและเยาวชน		*โครงการจัดทำแผนพัฒนาการศึกษาดีเด่น *โครงการพัฒนาคูณธรรมจริยธรรมของนักเรียน *โครงการส่งเสริมสุขภาพ *โครงการจัดกิจกรรมวันเด็ก *โครงการเข้าค่ายพักแรมลูกเสือเนตรนารี	กองการศึกษา	

ความเชื่อมโยงกับยุทธศาสตร์จังหวัด	ยุทธศาสตร์อปท. ในเขตจังหวัด	ยุทธศาสตร์อปท.	พันธกิจ	ตัวชี้วัดระดับเป้าประสงค์	ค่าเป้าหมาย				แนวทางการพัฒนา	ตัวชี้วัดกลยุทธ์	ความก้าวหน้าเป้าหมาย	โครงการ	หน่วยงานรับผิดชอบ	หน่วยสนับสนุน
					๖๑	๖๒	๖๓	๖๔						
สร้างสังคมแห่งวัฒนธรรม ความรู้ ภูมิปัญญา จิตสำนึก และพัฒนาศักยภาพคนให้พร้อมรับกับการเปลี่ยนแปลง	การพัฒนาคุณภาพชีวิตของประชาชน	การพัฒนาคุณภาพชีวิตของประชาชน และกลุ่มด้อยโอกาสในสังคม	การสร้างชุมชนเข้มแข็ง โดยส่งเสริมและพัฒนาศักยภาพของคน ความจริงของชุมชนให้เข้มแข็ง สามารถพึ่งพาตนเองและมีส่วนร่วมในการพัฒนาเทศบาล	ร้อยละของเด็กมีทักษะเพิ่มขึ้น ร้อยละของผู้เข้าร่วมกิจกรรม	๒๐	๔๐	๖๐	๘๐	การส่งเสริมสุขภาพ	จำนวนโครงการที่ส่งเสริมคุณภาพชีวิตและพัฒนาเด็กและเยาวชน	ปีละไม่ต่ำกว่า ๒๐ โครงการ	*โครงการจัดการแข่งขันกีฬาสิและกีฬาชุมชน *โครงการกีฬากลุ่มจตุรมิตรพัฒนา *โครงการร่วมแข่งขันกีฬาระดับกลุ่มสถานศึกษา ระดับเขต/ภาค/ประเทศ *โครงการอาหารกลางวัน *โครงการจัดหาอาหารกลางวันและอาหารเสริมนม ศพด.	กองการศึกษา	ร.เทศบาล ๑

ความเชื่อมโยงกับยุทธศาสตร์จังหวัด	ยุทธศาสตร์อปท. ในเขตจังหวัด	ยุทธศาสตร์อปท.	พันธกิจ	ตัวชี้วัดระดับเป้าประสงค์	ค่าเป้าหมาย				แนวทางการพัฒนา	ตัวชี้วัดกลยุทธ์	ความก้าวหน้าเป้าหมาย	โครงการ	หน่วยงานรับผิดชอบ	หน่วยสนับสนุน
					๖๑	๖๒	๖๓	๖๔						
สร้างสังคมแห่งวัฒนธรรม ความรู้ ภูมิปัญญา จิตสาธารณะ และพัฒนาศักยภาพคนให้พร้อมรับกับการเปลี่ยนแปลง	การพัฒนาคุณภาพชีวิตของประชาชน	การพัฒนาคุณภาพชีวิตของประชาชนและกลุ่มด้อยโอกาสในสังคม	การสร้างชุมชนเข้มแข็ง โดยส่งเสริมและพัฒนาศักยภาพของคน ความจริงของชุมชนให้เข้มแข็งสามารถพึ่งพาตนเองและมีส่วนร่วมในการพัฒนาเทศบาล	ร้อยละของเด็กมีทักษะเพิ่มขึ้น	๒๐	๔๐	๖๐	๘๐	การส่งเสริมสุขภาพ	จำนวนโครงการที่ส่งเสริมคุณภาพชีวิตและพัฒนาเด็กและเยาวชน	ปีละไม่ต่ำกว่า ๒๐ โครงการ	*โครงการส่งเสริมสุขภาพเข้าร่วมแข่งขันกับหน่วยงานอื่น *โครงการจัดซื้ออุปกรณ์กีฬาให้กับ ศพด./หมู่บ้าน	กองการศึกษา	ร.เทศบาล ๑
				ร้อยละความพึงพอใจของผู้ได้รับการช่วยเหลือ	ร้อยละ ๘๐	ร้อยละ ๘๐	ร้อยละ ๘๐	ร้อยละ ๘๐						

ความเชื่อมโยงกับยุทธศาสตร์จังหวัด	ยุทธศาสตร์อปท. ในเขตจังหวัด	ยุทธศาสตร์อปท.	พันธกิจ	ตัวชี้วัดระดับเป้าประสงค์	ค่าเป้าหมาย				แนวทางการพัฒนา	ตัวชี้วัดกลยุทธ	ความก้าวหน้าเป้าหมาย	โครงการ	หน่วยงานรับผิดชอบ	หน่วยสนับสนุน
					๖๑	๖๒	๖๓	๖๔						
สร้างสังคมแห่งวัฒนธรรม ความรู้ ภูมิปัญญา จิตสำธารณะ และพัฒนาศักยภาพคนให้พร้อมรับกับการเปลี่ยนแปลง	การพัฒนาคุณภาพชีวิตของประชาชน	การพัฒนาคุณภาพชีวิตของประชาชนและกลุ่มด้อยโอกาสในสังคม	การสร้างชุมชนเข้มแข็ง โดยส่งเสริมและพัฒนาศักยภาพของคน ความจริงของชุมชนให้เข้มแข็ง สามารถพึ่งพาตนเองและมีส่วนร่วมในการพัฒนาเทศบาล	ร้อยละความพึงพอใจของผู้ได้รับการช่วยเหลือ	ร้อยละ ๘๐	ร้อยละ ๘๐	ร้อยละ ๘๐	ร้อยละ ๘๐	การส่งเสริมสุขภาพ	จำนวนโครงการที่ส่งเสริมสุขภาพประชาชน	ร้อยละ ๘๐ ของโครงการทั้งหมด	*โครงการป้องกันและควบคุมโรคใช้วัตตคก *โครงการอบรมและศึกษาดูงานอสม. *โครงการส่งเสริมสุขภาพ *เงินสมทบกองทุนหลักประกันสุขภาพ	กองสาธารณสุข	รพ.สต.ในพื้นที่

ความเชื่อมโยงกับยุทธศาสตร์จังหวัด	ยุทธศาสตร์อปท. ในเขตจังหวัด	ยุทธศาสตร์อปท.	พันธกิจ	ตัวชี้วัดระดับเป้าประสงค์	ค่าเป้าหมาย				แนวทางการพัฒนา	ตัวชี้วัดกลยุทธ	ความก้าวหน้าเป้าหมาย	โครงการ	หน่วยงานรับผิดชอบ	หน่วยสนับสนุน
					๖๑	๖๒	๖๓	๖๔						
สร้างสังคมแห่งวัฒนธรรม ความรู้ ภูมิปัญญา จิตสาธารณะ และพัฒนาศักยภาพคนให้พร้อมรับกับการเปลี่ยนแปลง	การพัฒนาคุณภาพชีวิตของประชาชน	การพัฒนาคุณภาพชีวิตของประชาชนและกลุ่มด้อยโอกาสในสังคม	การสร้างชุมชนเข้มแข็ง โดยส่งเสริมและพัฒนาศักยภาพของคน ความจริงของชุมชนให้เข้มแข็งสามารถพึ่งพาตนเองและมีส่วนร่วมในการพัฒนาเทศบาล	ร้อยละความพึงพอใจของผู้ได้รับการช่วยเหลือ	๒	๔	๖	๘	สงเคราะห์กลุ่มคนด้อยโอกาส	จำนวนโครงการที่ส่งเสริมสุขภาพประชาชน	๒ กิจกรรมต่อปี	*โครงการให้ความช่วยเหลือสงเคราะห์เด็กคนชรา ผู้พิการ ผู้ติดเชื้	สำนักงานปลัดเทศบาล	พม.
					๑	๒	๓	๔	การส่งเสริมและสร้างสภาวะการพึ่งพาตนเองของชุมชน					
											*โครงการให้ความช่วยเหลือนักเรียนยากจน	กองการศึกษา		
											*โครงการสนับสนุนสวัสดิการชุมชน	สำนักงานปลัด		
											*โครงการสนับสนุนวัสดุอุปกรณ์ให้กับกลุ่มอาชีพ			

ยุทธศาสตร์ที่ ๖ ยุทธศาสตร์การจัดระเบียบภายในชุมชน และการสร้างความร่วมมือในการรักษาความสงบเรียบร้อย

ความเชื่อมโยงกับยุทธศาสตร์จังหวัด	ยุทธศาสตร์ อปท. ในเขตจังหวัด	ยุทธศาสตร์ อปท.	พันธกิจ	ตัวชี้วัดระดับเป้าประสงค์	ค่าเป้าหมาย				แนวทางการพัฒนา	ตัวชี้วัดกลาง ยุทธ	ความก้าวหน้า เป้าหมาย	โครงการ	หน่วยงานรับผิดชอบ	หน่วยสนับสนุน
					๖๑	๖๒	๖๓	๖๔						
การสร้างความมั่นคง ปลอดภัย และความสงบสุขของประชาชน	การป้องกัน บรรเทา สาธารณภัย และการรักษา ความเป็นระเบียบเรียบร้อยในชุมชน	การจัดระเบียบภายในชุมชน และการสร้าง ความร่วมมือ ในการรักษา ความสงบ เรียบร้อย	การสร้าง ชุมชนเข้มแข็ง โดยส่งเสริม และพัฒนา ศักยภาพของ คนความจริงใจของ ชุมชนให้ เข้มแข็ง สามารถพึ่งพา ตนเองและมี ส่วนร่วมใน การพัฒนา เทศบาล	*จำนวนผู้ เข้าร่วม กิจกรรม *ความพึงพอใจของ ประชาชน	๕	๑๐	๑๕	๒๐	ปลูกจิตสำนึก ด้านความ ร่วมมือในการ ดูแล ป้องกัน ภัยในชุมชน	จำนวน โครงการ/ กิจกรรม ที่ดำเนินการ ในการ พัฒนาองค์ ความรู้เพื่อ ป้องกันภัย ในชุมชน	ปีละไม่น้อยกว่า ๕ กิจกรรม	*โครงการฝึก ทบหวนพัฒนา ศักยภาพ อปพร. *โครงการฝึก ซ้อมแผนป้องกัน *โครงการ อำนวยความ สะดวกด้าน การจราจร และอุบัติเหตุ *โครงการ บรรเทาปัญหา ภัยแล้งฯ	สำนักปลัด	

ความเชื่อมโยงกับยุทธศาสตร์จังหวัด	ยุทธศาสตร์อปท. ในเขตจังหวัด	ยุทธศาสตร์อปท.	พันธกิจ	ตัวชี้วัดระดับเป้าประสงค์	ค่าเป้าหมาย				แนวทางการพัฒนา	ตัวชี้วัดกลยุทธ์	ความก้าวหน้าเป้าหมาย	โครงการ	หน่วยงานรับผิดชอบ	หน่วยสนับสนุน
					๖๑	๖๒	๖๓	๖๔						
การสร้างความมั่นคง ปลอดภัย และความสงบสุขของประชาชน	การป้องกันบรรเทาสาธารณภัย และการรักษาความเป็นระเบียบเรียบร้อยในชุมชน	การจัดระเบียบภายในชุมชน และการสร้าง ความร่วมมือในการรักษาความสงบเรียบร้อย	การสร้างชุมชนเข้มแข็ง โดยส่งเสริม และพัฒนา ศักยภาพของ คนความจริงใจของชุมชนให้เข้มแข็ง สามารถพึ่งพาตนเองและมี ส่วนร่วมในการพัฒนาเทศบาล	*จำนวนผู้เข้าร่วมกิจกรรม *ความพึงพอใจของประชาชน					ปลูกจิตสำนึกด้านความร่วมมือในการดูแล ป้องกันภัยในชุมชน	จำนวนโครงการ/กิจกรรม ที่ดำเนินการในการพัฒนาองค์ความรู้เพื่อป้องกันภัยในชุมชน	*โครงการให้บริการทางการแพทย์ฉุกเฉิน	สำนักปลัด		

ความเชื่อมโยงกับยุทธศาสตร์จังหวัด	ยุทธศาสตร์อปท. ในเขตจังหวัด	ยุทธศาสตร์อปท.	พันธกิจ	ตัวชี้วัดระดับเป้าประสงค์	ค่าเป้าหมาย				แนวทางการพัฒนา	ตัวชี้วัดกลยุทธ์	ความก้าวหน้าเป้าหมาย	โครงการ	หน่วยงานรับผิดชอบ	หน่วยสนับสนุน
					๖๑	๖๒	๖๓	๖๔						
การสร้างความมั่นคง ปลอดภัย และความสงบสุขของประชาชน	การป้องกัน บรรเทา สาธารณภัย และการรักษา ความเป็นระเบียบเรียบร้อยในชุมชน	การจัดระเบียบภายในชุมชน และการสร้าง ความร่วมมือในการรักษา ความเป็นระเบียบเรียบร้อย	การสร้างชุมชนเข้มแข็ง โดยส่งเสริม และพัฒนา ศักยภาพของ คนความจริงใจของ ชุมชนให้เข้มแข็ง สามารถพึ่งพาตนเองและมี ส่วนร่วมในการพัฒนา เทศบาล	*จำนวนผู้เข้าร่วมกิจกรรม *ความพึงพอใจของประชาชน					เสริมสร้าง ประสิทธิภาพ ในการป้องกัน บรรเทา สาธารณภัย และการรักษา ความสงบ ปลอดภัยแก่ ชุมชน	จำนวน โครงการ/ กิจกรรม ที่ดำเนินการ เพื่อป้องกัน และบรรเทา สาธารณภัย ในชุมชน	ปีละไม่น้อยกว่า ๑ กิจกรรม	*โครงการช่วยเหลือผู้ยากไร้ เพื่อ บรรเทาความเดือดร้อนจาก ภัยหนาว *โครงการสนับสนุนการ ปฏิบัติงานของ อปท.และผู้ ประสานพลัง แผ่นดิน	สำนักปลัด	

ความเชื่อมโยงกับยุทธศาสตร์จังหวัด	ยุทธศาสตร์อปท. ในเขตจังหวัด	ยุทธศาสตร์อปท.	พันธกิจ	ตัวชี้วัดระดับเป้าประสงค์	ค่าเป้าหมาย				แนวทางการพัฒนา	ตัวชี้วัดกลยุทธ์	ความก้าวหน้าเป้าหมาย	โครงการ	หน่วยงานรับผิดชอบ	หน่วยสนับสนุน
					๖๑	๖๒	๖๓	๖๔						
การสร้างความมั่นคง ปลอดภัย และความสงบสุขของประชาชน	การป้องกัน บรรเทา สาธารณภัย และการรักษา ความเป็นระเบียบเรียบร้อยในชุมชน	การจัดระเบียบภายในชุมชน และการสร้าง ความร่วมมือในการรักษา ความสงบเรียบร้อย	การสร้างชุมชนเข้มแข็ง โดยส่งเสริม และพัฒนา ศักยภาพของ คนความจริงใจของ ชุมชนให้เข้มแข็ง สามารถพึ่งพาตนเองและมี ส่วนร่วมในการพัฒนา เทศบาล	*จำนวนผู้เข้าร่วมกิจกรรม *ความพึงพอใจของประชาชน	๒	๕	๖	๘	เสริมสร้าง ประสิทธิภาพ การป้องกัน บรรเทา สาธารณภัย และการรักษา ความสงบ ปลอดภัยแก่ ชุมชน	จำนวน โครงการ/ กิจกรรม ที่ดำเนินการ เพื่อป้องกัน และบรรเทา สาธารณภัย ในชุมชน	ปีละไม่น้อยกว่า ๒ กิจกรรม	*โครงการ ปกป้องสถาบัน สำคัญของชาติ เพื่อสร้างความปรองดอง *โครงการลด อุบัติเหตุทาง ถนนในช่วง เทศกาลฯ	สำนักปลัด	

ความเชื่อมโยงกับยุทธศาสตร์จังหวัด	ยุทธศาสตร์อปท. ในเขตจังหวัด	ยุทธศาสตร์อปท.	พันธกิจ	ตัวชี้วัดระดับเป้าประสงค์	ค่าเป้าหมาย				แนวทางการพัฒนา	ตัวชี้วัดกลยุทธ์	ความก้าวหน้า	โครงการ	หน่วยงานรับผิดชอบ	หน่วยสนับสนุน
					๖๑	๖๒	๖๓	๖๔						
การสร้างความมั่นคง ปลอดภัย และความสงบสุขของประชาชน	การป้องกันบรรเทาสาธารณภัย และการรักษาความเป็นระเบียบเรียบร้อยในชุมชน	การจัดระเบียบภายในชุมชน และการสร้าง ความร่วมมือในการรักษาความสงบเรียบร้อย	การสร้างชุมชนเข้มแข็ง โดยส่งเสริม และพัฒนา ศักยภาพของ คนความจริงใจของ ชุมชนให้เข้มแข็ง สามารถพึ่งพาตนเองและมี ส่วนร่วมใน การพัฒนาเทศบาล	*จำนวนผู้เข้าร่วมกิจกรรม *ความพึงพอใจของประชาชน	๑	๒	๓	๔	ป้องกันและแก้ไขปัญหายาเสพติด อบายมุข และปัญหาแรงงานต่างด้าว	จำนวนโครงการ/กิจกรรม ที่ดำเนินการ เพื่อป้องกัน และบรรเทาสาธารณภัย ในชุมชน	ปีละ ๑ กิจกรรม	*โครงการจัดตั้งศูนย์ประสานงานเพื่อเอาชนะยาเสพติด *โครงการป้องกันและแก้ไขปัญหายาเสพติด	สำนักปลัดกอง สช.	

ยุทธศาสตร์ที่ ๓/ ยุทธศาสตร์การบริหารจัดการบ้านเมืองที่ดีด้วยนวัตกรรมการบริหารที่เหมาะสม

ความเชื่อมโยงกับยุทธศาสตร์จังหวัด	ยุทธศาสตร์ อปท. ในเขตจังหวัด	ยุทธศาสตร์ อปท.	พันธกิจ	ตัวชี้วัดระดับเป้าประสงค์	ค่าเป้าหมาย				แนวทางการพัฒนา	ตัวชี้วัดกลาง ยุทธ	ความก้าวหน้า เป้าหมาย	โครงการ	หน่วยงานรับผิดชอบ	หน่วยสนับสนุน
					๖๑	๖๒	๖๓	๖๔						
การพัฒนา ระบบบริหาร จัดการภาครัฐ และการให้ บริการ ประชาชนที่มี ประสิทธิภาพ โปร่งใสและ เป็นธรรม	การบริหาร จัดการ บ้านเมืองที่ดี	การบริหาร จัดการบ้าน เมืองที่ดีด้วย นวัตกรรม การบริหาร ที่เหมาะสม	พัฒนา เทคโนโลยี สารสนเทศ เพื่อให้การ บริหารและ การบริการ ประชาชนเป็น ไปอย่างมี ประสิทธิภาพ	*ระดับความ พึงพอใจ ของประชาชน	๑๐	๒๐	๓๐	๔๐	การสร้างจิต สำนึกและการ พัฒนาขีด ความสามารถ บุคลากร ท้องถิ่น	จำนวน โครงการที่ ดำเนินการ เพื่อส่งเสริม ศักยภาพ ของบุคลากร	ปีละไม่น้อย กว่า ๑๐ กิจกรรม	*ประกันสังคม *เงินเดือน สวัสดิการต่างๆ ของพนักงาน ลูกจ้างพนักงาน จ้างเทศบาลฯ *โครงการจัด งานวันเทศบาล *โครงการ ศึกษาดูงานของ บุคลากรฯ *โครงการ ส่งเสริม สวัสดิการต่างๆ	สำนักปลัด	

ความเชื่อมโยงกับยุทธศาสตร์จังหวัด	ยุทธศาสตร์อปท. ในเขตจังหวัด	ยุทธศาสตร์อปท.	พันธกิจ	ตัวชี้วัดระดับเป้าประสงค์	ค่าเป้าหมาย				แนวทางการพัฒนา	ตัวชี้วัดกลยุทธ์	ความก้าวหน้าเป้าหมาย	โครงการ	หน่วยงานรับผิดชอบ	หน่วยสนับสนุน
					๖๑	๖๒	๖๓	๖๔						
การพัฒนา ระบบบริหาร จัดการภาครัฐ และการให้ บริการ ประชาชนที่มี ประสิทธิภาพ โปร่งใสและ เป็นธรรม	การบริหาร จัดการ บ้านเมืองที่ดี	การบริหาร จัดการบ้าน เมืองที่ดีด้วย นวัตกรรม การบริหาร ที่เหมาะสม	พัฒนา เทคโนโลยี สารสนเทศ เพื่อให้การ บริหารและ การบริการ ประชาชนเป็น ไปอย่างมี ประสิทธิภาพ	*ระดับความ พึงพอใจ ของประชาชน					การสร้างจิต สำนึกและการ พัฒนาขีด ความสามารถ บุคลากร ท้องถิ่น	จำนวน โครงการที่ ดำเนินการ เพื่อส่งเสริม ศักยภาพ ของบุคลากร		*โครงการผล ประโยชน์ตอบ แทนอื่นเป็น กรณีพิเศษ *โครงการจัด งานวันท้องถิ่น *โครงการสรร หาบุคลากร ทางการศึกษา *โครงการศึกษา ดูงานครูและ บุคลากรทาง การศึกษา	สำนักปลัด กองการ ศึกษา	

ความเชื่อมโยงกับยุทธศาสตร์จังหวัด	ยุทธศาสตร์อปท. ในเขตจังหวัด	ยุทธศาสตร์อปท.	พันธกิจ	ตัวชี้วัดระดับเป้าประสงค์	ค่าเป้าหมาย				แนวทางการพัฒนา	ตัวชี้วัดกลยุทธ์	ความก้าวหน้าเป้าหมาย	โครงการ	หน่วยงานรับผิดชอบ	หน่วยสนับสนุน
					๖๑	๖๒	๖๓	๖๔						
การพัฒนา ระบบบริหาร จัดการภาครัฐ และการให้ บริการ ประชาชนที่มี ประสิทธิภาพ โปร่งใสและ เป็นธรรม	การบริหาร จัดการ บ้านเมืองที่ดี	การบริหาร จัดการบ้าน เมืองที่ดีด้วย นวัตกรรม การบริหาร ที่เหมาะสม	พัฒนา เทคโนโลยี สารสนเทศ เพื่อให้การ บริหารและ การบริการ ประชาชนเป็น ไปอย่างมี ประสิทธิภาพ	*ระดับความ พึงพอใจ ของประชาชน					การสร้างจิต สำนึกและการ พัฒนาขีด ความสามารถ บุคลากร ท้องถิ่น	จำนวน โครงการที่ ดำเนินการ เพื่อส่งเสริม ศักยภาพ ของบุคลากร		*โครงการจัด ฝึกอบรมระบบ บัญชี คอมพิวเตอร์	กองคลัง	

ความเชื่อมโยงกับยุทธศาสตร์จังหวัด	ยุทธศาสตร์อปท. ในเขตจังหวัด	ยุทธศาสตร์อปท.	พันธกิจ	ตัวชี้วัดระดับเป้าประสงค์	ค่าเป้าหมาย				แนวทางการพัฒนา	ตัวชี้วัดกลางยุทธ	ความก้าวหน้า	โครงการ	หน่วยงานรับผิดชอบ	หน่วยสนับสนุน
					๖๑	๖๒	๖๓	๖๔						
การพัฒนา ระบบบริหาร จัดการภาครัฐ และการให้ บริการ ประชาชนที่มี ประสิทธิภาพ โปร่งใสและ เป็นธรรม	การบริหาร จัดการ บ้านเมืองที่ดี	การบริหาร จัดการบ้าน เมืองที่ดีด้วย นวัตกรรม การบริหาร ที่เหมาะสม	พัฒนา เทคโนโลยี สารสนเทศ เพื่อให้การ บริหารและ การบริการ ประชาชนเป็น ไปอย่างมี ประสิทธิภาพ	*ระดับความ พึงพอใจ ของประชาชน	๑๐๐	๑๐๐	๑๐๐	๑๐๐	การเสริมสร้าง ประสิทธิภาพ และธรรมา ภิบาลในการ บริหารจัดการ	จำนวน โครงการที่ ดำเนินการ	ดำเนินการ ทุกปี	*ค่าชำระหนี้ เงินต้นและ ดอกเบี้ย *เงินสมทบ ช่วยเหลือ การประปา *โครงการซ่อม แซมครุภัณฑ์ และทรัพย์สิน ของเทศบาลฯ *ค่าจ้างเหมา บริการ/รายจ่าย เพื่อให้ได้มาซึ่ง บริการ/รายจ่าย	กองคลัง	หน่วย
					ร้อยละ ๓/๐	ร้อยละ ๓/๕	ร้อยละ ๓/๕	ร้อยละ ๓/๕						

ความเชื่อมโยงกับยุทธศาสตร์จังหวัด	ยุทธศาสตร์อปท. ในเขตจังหวัด	ยุทธศาสตร์อปท.	พันธกิจ	ตัวชี้วัดระดับเป้าประสงค์	ค่าเป้าหมาย				แนวทางการพัฒนา	ตัวชี้วัดกลยุทธ์	ความก้าวหน้าเป้าหมาย	โครงการ	หน่วยงานรับผิดชอบ	หน่วยสนับสนุน
					๖๑	๖๒	๖๓	๖๔						
การพัฒนา ระบบบริหาร จัดการภาครัฐ และการให้ บริการ ประชาชนที่มี ประสิทธิภาพ โปร่งใสและ เป็นธรรม	การบริหาร จัดการ บ้านเมืองที่ดี	การบริหาร จัดการบ้าน เมืองที่ดีด้วย นวัตกรรม การบริหาร ที่เหมาะสม	พัฒนา เทคโนโลยี สารสนเทศ เพื่อให้การ บริหารและ การบริการ ประชาชนเป็น ไปอย่างมี ประสิทธิภาพ	*ระดับความ พึงพอใจ ของประชาชน					การเสริมสร้าง ประสิทธิภาพ และธรรมา ภิบาลในการ บริหารจัดการ	ร้อยละ พึงพอใจ ของผู้รับ บริการ		*โครงการ ติดตั้งกล่อง วงจรปิดในเขตฯ *โครงการจัด ทำวารสาร ปฏิทินเทศบาลฯ *ค่ารับรอง และพิธีการ *ค่าจัดซื้อพวง มาลัย ช่อดอก กระเช้า พวง มาลา	สำนักปลัด	

ความเชื่อมโยงกับยุทธศาสตร์จังหวัด	ยุทธศาสตร์อปท. ในเขตจังหวัด	ยุทธศาสตร์อปท.	พันธกิจ	ตัวชี้วัดระดับเป้าประสงค์	ค่าเป้าหมาย				แนวทางการพัฒนา	ตัวชี้วัดกลยุทธ์	ความก้าวหน้าเป้าหมาย	โครงการ	หน่วยงานรับผิดชอบ	หน่วยสนับสนุน
					๖๑	๖๒	๖๓	๖๔						
การพัฒนา ระบบบริหาร จัดการภาครัฐ และการให้ บริการ ประชาชนที่มี ประสิทธิภาพ โปร่งใสและ เป็นธรรม	การบริหาร จัดการ บ้านเมืองที่ดี	การบริหาร จัดการบ้าน เมืองที่ดีด้วย นวัตกรรม การบริหาร ที่เหมาะสม	พัฒนา เทคโนโลยี สารสนเทศ เพื่อให้การ บริหารและ การบริการ ประชาชนเป็น ไปอย่างมี ประสิทธิภาพ	*ระดับความ พึงพอใจ ของประชาชน					การเสริมสร้าง ประสิทธิภาพ และธรรมา ภิบาลในการ บริหารจัดการ	ร้อยละ พึงพอใจ ของผู้รับ บริการ		*โครงการค่า ใช้จ่ายเกี่ยวกับ อินเทอร์เน็ต *โครงการค่า ใช้จ่ายเกี่ยวกับ สาธารณูปโภค ของเทศบาล *โครงการจัด ซื้อวัสดุต่างๆ *โครงการจัด ซื้อคอมพิวเตอร์ เครื่องพิมพ์ *โครงการจัด ซื้อครุภัณฑ์ *โครงการจัด หาน้ำมันเชื้อ เพลิง หล่อลื่น	ทุกกอง	

ความเชื่อมโยงกับยุทธศาสตร์จังหวัด	ยุทธศาสตร์อปท. ในเขตจังหวัด	ยุทธศาสตร์อปท.	พันธกิจ	ตัวชี้วัดระดับเป้าประสงค์	ค่าเป้าหมาย				แนวทางการพัฒนา	ตัวชี้วัดกลยุทธ์	ความก้าวหน้าเป้าหมาย	โครงการ	หน่วยงานรับผิดชอบ	หน่วยสนับสนุน
					๖๑	๖๒	๖๓	๖๔						
การพัฒนา ระบบบริหาร จัดการภาครัฐ และการให้ บริการ ประชาชนที่มี ประสิทธิภาพ โปร่งใสและ เป็นธรรม	การบริหาร จัดการ บ้านเมืองที่ดี	การบริหาร จัดการบ้าน เมืองที่ดีด้วย นวัตกรรม การบริหาร ที่เหมาะสม	พัฒนา เทคโนโลยี สารสนเทศ เพื่อให้การ บริหารและ การบริการ ประชาชนเป็น ไปอย่างมี ประสิทธิภาพ	*ระดับความ พึงพอใจ ของประชาชน					การเสริมสร้าง ประสิทธิภาพ และธรรมา ภิบาลในการ บริหารจัดการ	ร้อยละ พึงพอใจ ของผู้รับ บริการ		*โครงการ บำรุงรักษา และซ่อมแซม ครุภัณฑ์ *โครงการจัด ซื้อยานพาหนะ เพื่อให้บริการ นักเรียนและ บุคลากร *โครงการจัด หาสื่อ ICT และ สื่อการเรียน การสอน *อุดหนุนศูนย์ ข้อมูลข่าวสาร และสารสนเทศ	ทุกกอง กองการ ศึกษา	

ความเชื่อมโยงกับยุทธศาสตร์จังหวัด	ยุทธศาสตร์อปท. ในเขตจังหวัด	ยุทธศาสตร์อปท.	พันธกิจ	ตัวชี้วัดระดับเป้าประสงค์	ค่าเป้าหมาย				แนวทางการพัฒนา	ตัวชี้วัดกลยุทธ์	ความก้าวหน้าเป้าหมาย	โครงการ	หน่วยงานรับผิดชอบ	หน่วยสนับสนุน
					๖๑	๖๒	๖๓	๖๔						
การพัฒนา ระบบบริหาร จัดการภาครัฐ และการให้บริการ ประชาชนที่มี ประสิทธิภาพ โปร่งใสและ เป็นธรรม	การบริหารจัดการ บ้านเมืองที่ดี	การบริหารจัดการบ้านเมืองที่ดีด้วยนวัตกรรม การบริหารที่เหมาะสม	พัฒนาเทคโนโลยีสารสนเทศ เพื่อให้การบริหารและ การบริการประชาชนเป็น ไปอย่างมีประสิทธิภาพ	*ระดับความพึงพอใจ ของประชาชน	๒	๔	๖	๘	การส่งเสริม การมีส่วนร่วม ในการตรวจ สอบควบคุม	จำนวน โครงการที่ ส่งเสริมการ มีส่วนร่วม และเปิด โอกาสให้ ประชาชน เข้ามามี ส่วนร่วม	ไม่น้อยกว่า ๒ โครงการ ต่อปี	*โครงการจัดทำแผนพัฒนา แผนชุมชน ข้อมูลพื้นฐาน แผนดำเนินงาน การติดตามฯ งบประมาณ ตรวจมาตรฐาน ค่าจัดทำโบนัส *โครงการเทศบาล เคลื่อนที่ *โครงการจัดตั้งศูนย์ ยุติธรรม เทศบาลฯ	สำนักปลัด	

ส่วนที่ ๔ การนำแผนพัฒนาท้องถิ่นสู่ปฏิบัติการปฏิบัติ

๑. ยุทธศาสตร์การพัฒนาและแผนพัฒนา

ที่	ยุทธศาสตร์	ด้าน	แผนงาน	หน่วยงาน รับผิดชอบ หลัก	หน่วยงาน สนับสนุน
๑	การพัฒนาโครงสร้างพื้นฐาน ของเมืองและชนบท	การศึกษา	แผนงานการศึกษา	กองการศึกษา	-
		เศรษฐกิจ	แผนงานอุตสาหกรรม และการโยธา	กองช่าง	จังหวัด อบจ.
๒	การพัฒนาเศรษฐกิจตามแนว เศรษฐกิจพอเพียงไปสู่ความ ยั่งยืน	เศรษฐกิจ	แผนงานบริหารงาน ทั่วไป	สำนักปลัด	-
๓	การบริหารจัดการ ทรัพยากรธรรมชาติ สิ่งแวดล้อมและระบบนิเวศ อย่างยั่งยืน	บริการชุมชน และสังคม	แผนงานสาธารณสุข	กอง สาธารณสุข	-
๔	การอนุรักษ์ฟื้นฟูและสืบสาน ศิลปวัฒนธรรม จารีต ประเพณีและภูมิปัญญา ท้องถิ่น	เศรษฐกิจ	แผนงานบริหารทั่วไป แผนงานสร้างความ เข้มแข็งของชุมชน	สำนักปลัด	-
			แผนงานการศึกษา	กองการศึกษา	
๕	การพัฒนาคุณภาพชีวิตของ ประชาชนและกลุ่มด้อย โอกาสในสังคม	บริการชุมชน และสังคม	แผนงานงบกลาง แผนงานบริหารงาน ทั่วไป	สำนักปลัด	
			แผนงานการศึกษา	กองการศึกษา	
			แผนงานสาธารณสุข	กอง สาธารณสุข	
๖	การจัดระเบียบภายในชุมชน และการสร้างความร่วมมือใน การรักษาความสงบเรียบร้อย	บริหารทั่วไป	แผนงานงบกลาง	สำนักปลัด	
			แผนงานรักษาความ สงบภายใน	สำนักปลัด	

ที่	ยุทธศาสตร์	ด้าน	แผนงาน	หน่วยงาน รับผิดชอบ หลัก	หน่วยงาน สนับสนุน
๓/	การบริหารจัดการบ้านเมืองที่ดี ด้วยนวัตกรรมที่เหมาะสม	บริหารทั่วไป	แผนงานงบกลาง	สำนักปลัด	-
			แผนงานบริหารงานทั่วไป	สำนักปลัด กองคลัง	-
			แผนงานรักษาความสงบภายใน	สำนักปลัด	-
			แผนงานการศึกษา	กองการศึกษา	-
			แผนงานสาธารณสุข	กอง สาธารณสุข	-
			แผนงานอุตสาหกรรมและการโยธา	กองช่าง	-
			แผนงานพาณิชย์	กองช่าง	-

แบบ ผ. ๐๓

บัญชีสรุปโครงการพัฒนา
แผนพัฒนาท้องถิ่นสี่ปี (พ.ศ. ๒๕๖๑-๒๕๖๔)
เทศบาลตำบลบ้านกลาง อำเภอสันป่าตอง จังหวัดเชียงใหม่

ยุทธศาสตร์	ปี ๒๕๖๑		ปี ๒๕๖๒		ปี ๒๕๖๓		ปี ๒๕๖๔		รวม ๔ ปี	
	จำนวนโครงการ	งบประมาณ (บาท)	จำนวนโครงการ	งบประมาณ (บาท)	จำนวนโครงการ	งบประมาณ (บาท)	จำนวนโครงการ	งบประมาณ (บาท)	จำนวนโครงการ	งบประมาณ (บาท)
๑. ยุทธศาสตร์การพัฒนาโครงสร้างพื้นฐานของเมืองและชนบท										
๑.๑ แผนงานการศึกษา	๒	๓๐๐,๐๐๐	๒	๓๐๐,๐๐๐	๒	๓๐๐,๐๐๐	๒	๓๐๐,๐๐๐	๘	๑,๒๐๐,๐๐๐
๑.๒ แผนงานอุตสาหกรรมและการโยธา	๖๖	๗๕,๑๙๑,๐๒๕	๓๐	๒๑,๐๑๑,๐๕๐	๑๓	๘,๓๑๑,๐๗๕	๑๒	๖,๒๐๑,๑๐๐	๑๒๑	๑๑๐,๗๑๔,๒๕๐
รวม	๖๘	๗๕,๔๙๑,๐๒๕	๓๒	๒๑,๓๑๑,๐๕๐	๑๕	๘,๖๑๑,๐๗๕	๑๔	๖,๕๐๑,๑๐๐	๑๒๙	๑๑๑,๙๑๔,๒๕๐
๒. ยุทธศาสตร์การพัฒนาเศรษฐกิจตามแนวเศรษฐกิจพอเพียงไปสู่ความยั่งยืน										
๒.๑ แผนงานบริหารงานทั่วไป	๔	๕๗,๐๐๐	๔	๕๗,๐๐๐	๔	๕๗,๐๐๐	๔	๕๗,๐๐๐	๑๖	๒๒๘,๐๐๐
๒.๒ แผนงานสร้างความเข้มแข็งฯ	๒	๑๓๐,๐๐๐	๒	๑๓๐,๐๐๐	๒	๑๓๐,๐๐๐	๒	๑๓๐,๐๐๐	๘	๕๒๐,๐๐๐
๒.๓ แผนงานการเกษตร	๒	๓๕,๐๐๐	๒	๓๕,๐๐๐	๒	๓๕,๐๐๐	๒	๓๕,๐๐๐	๘	๑๔๐,๐๐๐
รวม	๘	๒๒๒,๐๐๐	๘	๒๒๒,๐๐๐	๘	๒๒๒,๐๐๐	๘	๒๒๒,๐๐๐	๓๒	๘๘๘,๐๐๐

ยุทธศาสตร์	ปี ๒๕๖๑		ปี ๒๕๖๒		ปี ๒๕๖๓		ปี ๒๕๖๔		รวม ๔ ปี	
	จำนวนโครงการ	งบประมาณ (บาท)	จำนวนโครงการ	งบประมาณ (บาท)	จำนวนโครงการ	งบประมาณ (บาท)	จำนวนโครงการ	งบประมาณ (บาท)	จำนวนโครงการ	งบประมาณ (บาท)
๓. ยุทธศาสตร์การบริหารจัดการทรัพยากรธรรมชาติสิ่งแวดล้อมและระบบนิเวศน์อย่างยั่งยืน										
๓.๑ แผนงานสาธารณสุขุ	๓/	๔,๒๑๐,๐๐๐	๓/	๔,๒๑๐,๐๐๐	๓/	๔,๒๑๐,๐๐๐	๓/	๔,๒๑๐,๐๐๐	๑๒	๑๖,๘๔๐,๐๐๐
๓.๒ แผนงานการเกษตร	๑	๕๐,๐๐๐	๑	๕๐,๐๐๐	๑	๕๐,๐๐๐	๑	๕๐,๐๐๐	๔	๒๐๐,๐๐๐
รวม	๔	๔,๒๖๐,๐๐๐	๔	๔,๒๖๐,๐๐๐	๔	๔,๒๖๐,๐๐๐	๔	๔,๒๖๐,๐๐๐	๑๖	๑๗,๐๔๐,๐๐๐
๔. ยุทธศาสตร์การอนุรักษ์ฟื้นฟูและสืบสานศิลปวัฒนธรรม จารีต ประเพณี และภูมิปัญญาท้องถิ่น										
๔.๑ แผนงานบริหารงานทั่วไป	๔	๕๓,๐๐๐	๔	๕๓,๐๐๐	๔	๕๓,๐๐๐	๔	๕๓,๐๐๐	๑๖	๒๑๒,๐๐๐
๔.๒ แผนงานการศึกษา	๑	๑๐,๐๐๐	๑	๑๐,๐๐๐	๑	๑๐,๐๐๐	๑	๑๐,๐๐๐	๔	๔๐,๐๐๐
๔.๓ แผนงานสร้างความเข้มแข็งฯ	๒	๑๓,๐๐๐	๒	๑๓,๐๐๐	๒	๑๓,๐๐๐	๒	๑๓,๐๐๐	๘	๖๘,๐๐๐
๔.๔ แผนงานศาสนาวัฒนธรรมฯ	๒	๓๐๕,๐๐๐	๒	๓๐๕,๐๐๐	๒	๓๐๕,๐๐๐	๒	๓๐๕,๐๐๐	๘	๑,๒๒๐,๐๐๐
รวม	๙	๙๙,๐๐๐	๙	๙๙,๐๐๐	๙	๙๙,๐๐๐	๙	๙๙,๐๐๐	๓๖	๓,๖๖๐,๐๐๐

ยุทธศาสตร์	ปี ๒๕๖๑		ปี ๒๕๖๒		ปี ๒๕๖๓		ปี ๒๕๖๔		รวม ๔ ปี	
	จำนวนโครงการ	งบประมาณ (บาท)	จำนวนโครงการ	งบประมาณ (บาท)	จำนวนโครงการ	งบประมาณ (บาท)	จำนวนโครงการ	งบประมาณ (บาท)	จำนวนโครงการ	งบประมาณ (บาท)
๕. ยุทธศาสตร์การพัฒนาคุณภาพชีวิตของประชาชนและกลุ่มด้อยโอกาสในสังคม										
๕.๑ แผนงานงบบกลาง	๓	๒๑,๔๐๐,๐๐๐	๓	๒๑,๔๐๐,๐๐๐	๓	๒๑,๔๐๐,๐๐๐	๓	๒๑,๔๐๐,๐๐๐	๑๒	๘๕,๖๐๐,๐๐๐
๕.๒ แผนงานการศึกษา	๔๑	๑๘,๓๓๗,๔๘๘	๔๑	๑๘,๓๓๗,๔๘๘	๔๑	๑๘,๓๓๗,๔๘๘	๔๑	๑๘,๓๓๗,๔๘๘	๑๖๔	๗๓,๕๐๙,๙๕๒
๕.๓ แผนงานสาธารณสุข	๖	๔๒๐,๐๐๐	๖	๔๒๐,๐๐๐	๖	๔๒๐,๐๐๐	๖	๔๒๐,๐๐๐	๒๔	๑,๖๘๐,๐๐๐
๕.๔ แผนงานสร้างความเข้มแข็งฯ	๒	๔๕๐,๐๐๐	๒	๔๕๐,๐๐๐	๒	๔๕๐,๐๐๐	๒	๔๕๐,๐๐๐	๘	๑,๘๐๐,๐๐๐
๕.๕ แผนงานศาสนาวัฒนธรรมฯ	๒	๓๐๐,๐๐๐	๒	๓๐๐,๐๐๐	๒	๓๐๐,๐๐๐	๒	๓๐๐,๐๐๐	๘	๑,๒๐๐,๐๐๐
รวม	๕๔	๔๐,๙๔๗,๔๘๘	๕๔	๔๐,๙๔๗,๔๘๘	๕๔	๔๐,๙๔๗,๔๘๘	๕๔	๔๐,๙๔๗,๔๘๘	๒๑๖	๑๖๓,๗๘๙,๙๕๒
๖. ยุทธศาสตร์การจัดระเบียบภายในชุมชน และการสร้างความร่วมมือในการรักษาความสงบเรียบร้อย										
๖.๑ แผนงานงบบกลาง	๑	๔๐๐,๐๐๐	๑	๔๐๐,๐๐๐	๑	๔๐๐,๐๐๐	๑	๔๐๐,๐๐๐	๔	๑,๖๐๐,๐๐๐
๖.๒ แผนงานบริหารงานทั่วไป	๑	๑๐,๐๐๐	๑	๑๐,๐๐๐	๑	๑๐,๐๐๐	๑	๑๐,๐๐๐	๔	๔๐,๐๐๐
๖.๓ แผนงานรักษาความสงบฯ	๕	๒๕๙,๐๐๐	๕	๒๕๙,๐๐๐	๕	๒๕๙,๐๐๐	๕	๒๕๙,๐๐๐	๒๐	๑,๐๓๖,๐๐๐
๖.๔ แผนงานสร้างความเข้มแข็งฯ	๑	๒๐,๐๐๐	๑	๒๐,๐๐๐	๑	๒๐,๐๐๐	๑	๒๐,๐๐๐	๔	๘๐,๐๐๐
รวม	๘	๖๘๙,๐๐๐	๘	๖๘๙,๐๐๐	๘	๖๘๙,๐๐๐	๘	๖๘๙,๐๐๐	๓๒	๒,๗๕๖,๐๐๐

ยุทธศาสตร์	ปี ๒๕๖๑		ปี ๒๕๖๒		ปี ๒๕๖๓		ปี ๒๕๖๔		รวม ๔ ปี	
	จำนวนโครงการ	งบประมาณ (บาท)	จำนวนโครงการ	งบประมาณ (บาท)	จำนวนโครงการ	งบประมาณ (บาท)	จำนวนโครงการ	งบประมาณ (บาท)	จำนวนโครงการ	งบประมาณ (บาท)
๗. ยุทธศาสตร์การบริหารจัดการ										
บ้านเมืองที่ดีด้วยนวัตกรรมที่เหมาะสม										
๗.๑ แผนงานงบกลาง	๖	๗,๒๓๐,๐๐๐	๖	๗,๒๓๐,๐๐๐	๖	๗,๒๓๐,๐๐๐	๖	๗,๒๓๐,๐๐๐	๒๔	๒๘,๙๒๐,๐๐๐
๗.๒ แผนงานบริหารงานทั่วไป	๒๓	๓,๙๓๑,๘๐๕	๒๓	๓,๙๓๑,๘๐๕	๒๓	๓,๙๓๑,๘๐๕	๒๓	๓,๙๓๑,๘๐๕	๙๒	๑๕,๗๒๗,๒๒๐
๗.๓ แผนงานรักษาความสงบฯ	๓	๕๐๐,๐๐๐	๓	๕๐๐,๐๐๐	๓	๕๐๐,๐๐๐	๓	๕๐๐,๐๐๐	๑๒	๑,๖๐๐,๐๐๐
๗.๔ แผนงานการศึกษา	๑๗	๖,๐๙๑,๐๐๐	๑๗	๖,๐๙๑,๐๐๐	๑๗	๖,๐๙๑,๐๐๐	๑๗	๖,๐๙๑,๐๐๐	๖๘	๒๔,๓๖๔,๐๐๐
๗.๕ แผนงานสาธารณสุข	๑๑	๖,๕๓๖,๕๐๐	๑๑	๖,๕๓๖,๕๐๐	๑๑	๖,๕๓๖,๕๐๐	๑๑	๖,๕๓๖,๕๐๐	๔๔	๒๖,๑๕๖,๐๐๐
๗.๖ แผนงานอุตสาหกรรมและการโยธา	๙	๒,๑๒๐,๐๐๐	๙	๒,๑๒๐,๐๐๐	๙	๒,๑๒๐,๐๐๐	๙	๒,๑๒๐,๐๐๐	๓๖	๘,๔๔๐,๐๐๐
๗.๕ แผนงานพาณิชย์	๕	๑,๐๙๕,๐๐๐	๕	๑,๐๙๕,๐๐๐	๕	๑,๐๙๕,๐๐๐	๕	๑,๐๙๕,๐๐๐	๒๐	๔,๓๘๐,๐๐๐
รวม	๗๔	๒๗,๔๐๔,๓๐๕	๗๔	๒๗,๔๐๔,๓๐๕	๗๔	๒๗,๔๐๔,๓๐๕	๗๔	๒๗,๔๐๔,๓๐๕	๒๙๖	๑๐๙,๖๑๗,๒๒๐
รวมทั้งสิ้น	๒๒๑	๑๔๙,๕๕๕,๘๑๘	๑๙๓	๙๕,๓๗๕,๘๔๓	๑๗๖	๘๒,๖๗๕,๘๖๘	๑๗๕	๘๐,๕๖๕,๘๙๓	๗๖๑	๔๐๘,๑๗๓,๔๒๒

แบบ ผ. ๐๑

รายละเอียดโครงการพัฒนา
แผนพัฒนาท้องถิ่นสี่ปี (พ.ศ. ๒๕๖๑-๒๕๖๔)
สำหรับ องค์กรปกครองส่วนท้องถิ่นดำเนินการ
เทศบาลตำบลบ้านกลาง อำเภอสันป่าตอง จังหวัดเชียงใหม่

- ก. ยุทธศาสตร์จังหวัดที่ ๑ การพัฒนาเศรษฐกิจอย่างสมดุลและยั่งยืน
- ข. ยุทธศาสตร์การพัฒนาขององค์กรปกครองส่วนท้องถิ่นในเขตจังหวัดเชียงใหม่ การพัฒนาโครงสร้างพื้นฐานเพื่อรองรับการพัฒนาเศรษฐกิจและสังคม
- ๑. ยุทธศาสตร์การพัฒนาโครงสร้างพื้นฐานของเมืองและชนบท
 - ๑.๑ แผนงานการศึกษา

ที่	โครงการ	วัตถุประสงค์	เป้าหมาย (ผลผลิตของ โครงการ)	งบประมาณและที่ผ่านมา				ตัวชี้วัด	ผลที่คาดว่าจะได้รับ	หน่วยงาน รับผิดชอบหลัก
				๒๕๖๑ (บาท)	๒๕๖๒ (บาท)	๒๕๖๓ (บาท)	๒๕๖๔ (บาท)			
๑	โครงการปรับปรุง/ต่อเติม ศูนย์พัฒนาเด็กเล็กในสังกัด	เพื่อให้ศูนย์พัฒนาเด็ก เล็กมีความสวยงามและ คงทนถาวร	๑ ครั้ง/ปี	๑๐๐,๐๐๐	๑๐๐,๐๐๐	๑๐๐,๐๐๐	๑๐๐,๐๐๐	ศูนย์พัฒนาเด็กเล็ก ในสังกัดเทศบาลฯ	มีศูนย์พัฒนาเด็กเล็ก สวยงามคงทนเหมาะกับการ จัดกิจกรรมการเรียน การสอน	กองการศึกษา
๒	โครงการซ่อมแซมปรับปรุง และพัฒนาอาคารเรียน ประกอบ	เพื่อให้อาคารเรียน ประกอบใช้จัดกิจกรรม การเรียนการสอนได้ อย่างเหมาะสมและ ปลอดภัย	๑ ครั้ง/ปี	๒๐๐,๐๐๐	๒๐๐,๐๐๐	๒๐๐,๐๐๐	๒๐๐,๐๐๐	โรงเรียนในสังกัด	อาคารเรียนแบบอาคาร ประกอบมีความ เหมาะสมและปลอดภัย สำหรับนักเรียน	กองการศึกษา โรงเรียนเทศบาล ๑

๑.๒ แผนงานอุตสาหกรรมและการโยธา

ที่	โครงการ	วัตถุประสงค์	เป้าหมาย (ผลผลิตของ โครงการ)	งบประมาณและที่ผ่านมา				ตัวชี้วัด	ผลที่คาดว่าจะได้รับ	หน่วยงาน รับผิดชอบหลัก
				๒๕๖๑ (บาท)	๒๕๖๒ (บาท)	๒๕๖๓ (บาท)	๒๕๖๔ (บาท)			
๓	โครงการวางและจัดทำผังเมืองชุมชนเทศบาลตำบลบ้านกลาง	เพื่อเป็นการหารือระหว่าง อปท. ในการหาข้อสรุปทิศทางแผนการก่อสร้าง	๑ ครั้ง/ปี	๒๓,๐๐๐	๒๓,๐๐๐	๒๓,๐๐๐	๒๓,๐๐๐	ร้อยละของ อปท. ที่เข้าร่วมกิจกรรม	งานก่อสร้างโครงสร้างพื้นฐานของเทศบาลฯ มีการบูรณาการอย่างเป็นระบบ	กองช่าง
บ้านพระบาทยังหวัด										
๔	โครงการก่อสร้างถนนโอเวอร์เลย์ทางเข้าหมู่บ้านสายหลัก	เพื่อให้ประชาชนสัญจรไปมาอย่างสะดวกปลอดภัย	ถนนทางเข้าหมู่บ้าน ๑ สาย	๑,๒๐๐,๐๐๐	-	-	-	ร้อยละของระยะทางที่ก่อสร้าง	ประชาชนสัญจรไปมาอย่างสะดวกปลอดภัย	กองช่าง
๕	โครงการก่อสร้างถนนโอเวอร์เลย์สายบ้านพระบาทฯ-บ้านม่วงพี่น้อง	เพื่อให้ประชาชนสัญจรไปมาอย่างสะดวกปลอดภัย	ถนนสายบ้านพระบาท ถึงบ้านม่วงฯ ๑ สาย	๒,๕๐๐,๐๐๐	-	-	-	ร้อยละของระยะทางที่ก่อสร้าง	ประชาชนสัญจรไปมาอย่างสะดวกปลอดภัย	กองช่าง

ที่	โครงการ	วัตถุประสงค์	เป้าหมาย (ผลผลิตของ โครงการ)	งบประมาณและที่ผ่านมา				ตัวชี้วัด	ผลที่คาดว่าจะได้รับ	หน่วยงาน รับผิดชอบหลัก
				๒๕๖๑ (บาท)	๒๕๖๒ (บาท)	๒๕๖๓ (บาท)	๒๕๖๔ (บาท)			
บ้านม่วงพี่น้อง										
๖	โครงการก่อสร้างวาง ระบายน้ำ คสล. บ้าน ม่วงพี่น้อง หมู่ที่ ๔ (ต่อ จากจุดเดิม)	เพื่อป้องกันปัญหาน้ำ ท่วมในพื้นที่	วางระบายน้ำ คสล.๑ แห่ง	๑,๐๐๐,๐๐๐	-	-	-	ผลสัมฤทธิ์ของ โครงการที่แล้ว เสร็จ	ป้องกันปัญหาน้ำท่วม ในพื้นที่	กองช่าง
๗	โครงการก่อสร้าง ถนนลาดยางและ ปรับปรุงถนนในหมู่บ้าน ม่วงพี่น้อง หมู่ที่ ๔ ซอย ๔	เพื่อให้ประชาชน สัญจรไปมาอย่าง สะดวกปลอดภัย	ถนนลาดยาง และปรับปรุง ถนน	๕๓๐,๐๐๐	-	-	-	ร้อยละของ ระยะทางที่ ก่อสร้าง	ประชาชนสัญจรไป มาอย่างสะดวก ปลอดภัย	กองช่าง
๘	โครงการก่อสร้างโรง เก็บของประจำหมู่บ้าน ม่วงพี่น้อง	เพื่อใช้เก็บวัสดุ อุปกรณ์ประจำหมู่บ้าน	โรงเก็บของ ๑ แห่ง	-	๕๓๐,๐๐๐	-	-	โรงเก็บของ ๑ แห่ง	มีสถานที่เก็บวัสดุ อุปกรณ์ของหมู่บ้าน	กองช่าง
๙	โครงการปรับปรุง ระบบประปาในหมู่บ้าน ม่วงพี่น้อง	เพื่อมีระบบประปาที่ เพียงพอสำหรับหมู่บ้าน	ระบบประปา ๑ แห่ง	-	๕๓๐,๐๐๐	-	-	ระบบประปา ๑ แห่ง	ระบบประปาของ หมู่บ้านเพียงพอต่อ การใช้งาน	กองช่าง

ที่	โครงการ	วัตถุประสงค์	เป้าหมาย (ผลผลิตของ โครงการ)	งบประมาณและที่ผ่านมา				ตัวชี้วัด	ผลที่คาดว่าจะได้รับ	หน่วยงาน รับผิดชอบหลัก
				๒๕๖๑ (บาท)	๒๕๖๒ (บาท)	๒๕๖๓ (บาท)	๒๕๖๔ (บาท)			
บ้านต้นแหนหลวง										
๑๐	โครงการก่อสร้างถนน คสล. ซอย ๒ บ้านต้น แหนหลวง	เพื่อให้ประชาชน สัญจรไปมาอย่าง สะดวกปลอดภัย	ถนน คสล. ซอย ๒	๒๒๐,๐๐๐	-	-	-	ร้อยละของ ระยะทางที่ ก่อสร้าง	ประชาชนสัญจรไป มาอย่างสะดวก ปลอดภัย	กองช่าง
๑๑	โครงการก่อสร้างถนน คสล. ซอย ๕ บ้านต้น แหนหลวง	เพื่อให้ประชาชน สัญจรไปมาอย่าง สะดวกปลอดภัย	ถนน คสล. ซอย ๕	๑๓๐,๐๐๐	-	-	-	ร้อยละของ ระยะทางที่ ก่อสร้าง	ประชาชนสัญจรไป มาอย่างสะดวก ปลอดภัย	กองช่าง
๑๒	โครงการก่อสร้างถนน คสล. ซอย ๑๒ บ้านต้น แหนหลวง	เพื่อให้ประชาชน สัญจรไปมาอย่าง สะดวกปลอดภัย	ถนน คสล. ซอย ๑๒	๒๘๐,๐๐๐	-	-	-	ร้อยละของ ระยะทางที่ ก่อสร้าง	ประชาชนสัญจรไป มาอย่างสะดวก ปลอดภัย	กองช่าง
๑๓	โครงการก่อสร้างถนน คสล. ซอย ๑๗ บ้านต้น แหนหลวง	เพื่อให้ประชาชน สัญจรไปมาอย่าง สะดวกปลอดภัย	ถนน คสล. ซอย ๑๗	๓๕๐,๐๐๐	-	-	-	ร้อยละของ ระยะทางที่ ก่อสร้าง	ประชาชนสัญจรไป มาอย่างสะดวก ปลอดภัย	กองช่าง
๑๔	โครงการก่อสร้างถนน คสล. ซอย ๖ บ้านต้น แหนหลวง	เพื่อให้ประชาชน สัญจรไปมาอย่าง สะดวกปลอดภัย	ถนน คสล. ซอย ๖	-	๒๐๐,๐๐๐	-	-	ร้อยละของ ระยะทางที่ ก่อสร้าง	ประชาชนสัญจรไป มาอย่างสะดวก ปลอดภัย	กองช่าง

ที่	โครงการ	วัตถุประสงค์	เป้าหมาย (ผลผลิตของ โครงการ)	งบประมาณและที่ผ่านมา				ตัวชี้วัด	ผลที่คาดว่าจะได้รับ	หน่วยงาน รับผิดชอบหลัก
				๒๕๖๑ (บาท)	๒๕๖๒ (บาท)	๒๕๖๓ (บาท)	๒๕๖๔ (บาท)			
๑๕	โครงการก่อสร้างถนน คสล. ซอย ๑๔ บ้านต้น แหนหลวง	เพื่อให้ประชาชน สัญจรไปมาอย่าง สะดวกปลอดภัย	ถนน คสล. ซอย ๑๔	-	๓๓๐,๐๐๐	-	-	ร้อยละของ ระยะทางที่ ก่อสร้าง	ประชาชนสัญจรไป มาอย่างสะดวก ปลอดภัย	กองช่าง
๑๖	โครงการก่อสร้างเมรุ เผาศพบริเวณป่าช้า บ้านต้นแหนหลวง	เพื่อให้มีสถานที่ สำหรับเผาศพที่ เพียงพอ	เมรุเผาศพ ๑ แห่ง	-	๑,๑๓๐,๐๐๐	-	-	เมรุเผาศพ ๑ แห่ง	มีสถานที่เผาศพอย่าง เพียงพอ	กองช่าง
๑๗	โครงการก่อสร้างถนน คสล. ซอย ๓ บ้านต้น แหนหลวง	เพื่อให้ประชาชน สัญจรไปมาอย่าง สะดวกปลอดภัย	ถนน คสล. ซอย ๓	-	๖๒๐,๐๐๐	-	-	ร้อยละของ ระยะทางที่ ก่อสร้าง	ประชาชนสัญจรไป มาอย่างสะดวก ปลอดภัย	กองช่าง
๑๘	โครงการก่อสร้างถนน คสล. ซอย ๙ บ้านต้น แหนหลวง	เพื่อให้ประชาชน สัญจรไปมาอย่าง สะดวกปลอดภัย	ถนน คสล. ซอย ๙	-	-	๖๕๐,๐๐๐	-	ร้อยละของ ระยะทางที่ ก่อสร้าง	ประชาชนสัญจรไป มาอย่างสะดวก ปลอดภัย	กองช่าง
๑๙	โครงการก่อสร้างถนน คสล. ซอย ๑๖ บ้านต้น แหนหลวง	เพื่อให้ประชาชน สัญจรไปมาอย่าง สะดวกปลอดภัย	ถนน คสล. ซอย ๑๖	-	-	๓๓๐,๐๐๐	-	ร้อยละของ ระยะทางที่ ก่อสร้าง	ประชาชนสัญจรไป มาอย่างสะดวก ปลอดภัย	กองช่าง

ที่	โครงการ	วัตถุประสงค์	เป้าหมาย (ผลผลิตของ โครงการ)	งบประมาณและที่ผ่านมา				ตัวชี้วัด	ผลที่คาดว่าจะได้รับ	หน่วยงาน รับผิดชอบหลัก
				๒๕๖๑ (บาท)	๒๕๖๒ (บาท)	๒๕๖๓ (บาท)	๒๕๖๔ (บาท)			
๒๐	โครงการก่อสร้างถนน คสล. ซอย ๔ บ้านต้น แหนหลวง	เพื่อให้ประชาชน สัญจรไปมาอย่าง สะดวกปลอดภัย	ถนน คสล. ซอย ๔	-	-	-	๒๑๐,๐๐๐	ร้อยละของ ระยะทางที่ ก่อสร้าง	ประชาชนสัญจรไป มาอย่างสะดวก ปลอดภัย	กองช่าง
๒๑	โครงการก่อสร้างถนน คสล. ซอย ๘ บ้านต้น แหนหลวง	เพื่อให้ประชาชน สัญจรไปมาอย่าง สะดวกปลอดภัย	ถนน คสล. ซอย ๘	-	-	-	๑๔๐,๐๐๐	ร้อยละของ ระยะทางที่ ก่อสร้าง	ประชาชนสัญจรไป มาอย่างสะดวก ปลอดภัย	กองช่าง
๒๒	โครงการก่อสร้างถนน คสล. ซอย ๑๐ บ้านต้น แหนหลวง	เพื่อให้ประชาชน สัญจรไปมาอย่าง สะดวกปลอดภัย	ถนน คสล. ซอย ๑๐	-	-	-	๑๓๐,๐๐๐	ร้อยละของ ระยะทางที่ ก่อสร้าง	ประชาชนสัญจรไป มาอย่างสะดวก ปลอดภัย	กองช่าง
๒๓	โครงการก่อสร้างถนน คสล. ซอย ๑๑ บ้านต้น แหนหลวง	เพื่อให้ประชาชน สัญจรไปมาอย่าง สะดวกปลอดภัย	ถนน คสล. ซอย ๑๑	-	-	-	๑๘๐,๐๐๐	ร้อยละของ ระยะทางที่ ก่อสร้าง	ประชาชนสัญจรไป มาอย่างสะดวก ปลอดภัย	กองช่าง

ที่	โครงการ	วัตถุประสงค์	เป้าหมาย (ผลผลิตของ โครงการ)	งบประมาณและที่ผ่านมา				ตัวชี้วัด	ผลที่คาดว่าจะได้รับ	หน่วยงาน รับผิดชอบหลัก
				๒๕๖๑ (บาท)	๒๕๖๒ (บาท)	๒๕๖๓ (บาท)	๒๕๖๔ (บาท)			
บ้านแท่นทอง-ช่วงมื่น										
๒๔	โครงการก่อสร้างวาง ระบายน้ำ คสล. ซอย ๕ บ้านช่วงมื่น	เพื่อป้องกันปัญหาน้ำ ท่วม	วางระบายน้ำ ๑ แห่ง	๒๓๐,๐๐๐	-	-	-	วางระบายน้ำที่ สร้างเสร็จ	ป้องกันปัญหาน้ำท่วม ในพื้นที่	กองช่าง
๒๕	โครงการก่อสร้างวาง ระบายน้ำ ซอย ๑ ถึง คลองชลประทาน บ้าน ช่วงมื่น	เพื่อป้องกันปัญหาน้ำ ท่วม	วางระบายน้ำ ๑ แห่ง	๓๐๐,๐๐๐	-	-	-	วางระบายน้ำที่ สร้างเสร็จ	ป้องกันปัญหาน้ำท่วม ในพื้นที่	กองช่าง
๒๖	โครงการก่อสร้าง ถนนลาดยางต่อจาก ซอย ๓ ถึง ซอย ๖ หลัง วัดช่วงมื่นและออกไป ต่อปากทางช่วงมื่นตรง หัวสะพานชลประทาน	เพื่อให้ประชาชน สัญจรไปมาอย่าง สะดวกปลอดภัย	ถนนลาดยาง ๑ แห่ง	๙๐๐,๐๐๐	-	-	-	ร้อยละของ ระยะทางที่ ก่อสร้าง	ประชาชนสัญจรไป มาอย่างสะดวก ปลอดภัย	กองช่าง
๒๗	โครงการก่อสร้างถนน โอเวอร์เลย์ ซอย ๑ ตั้งแต่ปากซอยถึงบ้าน นายสอน ลีธิ	เพื่อให้ประชาชน สัญจรไปมาอย่าง สะดวกปลอดภัย	ถนน ซอย ๑	๘๐๐,๐๐๐	-	-	-	ร้อยละของ ระยะทางที่ ก่อสร้าง	ประชาชนสัญจรไป มาอย่างสะดวก ปลอดภัย	กองช่าง

ที่	โครงการ	วัตถุประสงค์	เป้าหมาย (ผลผลิตของ โครงการ)	งบประมาณและที่ผ่านมา				ตัวชี้วัด	ผลที่คาดว่าจะได้รับ	หน่วยงาน รับผิดชอบหลัก
				๒๕๖๑ (บาท)	๒๕๖๒ (บาท)	๒๕๖๓ (บาท)	๒๕๖๔ (บาท)			
๒๘	โครงการก่อสร้างถนน โอเวอร์เลย์และเพิ่มไหล่ ทางถนนตั้งแต่ ซอย ๔ ถึงข้างวัดขวงมีน	เพื่อให้ประชาชน สัญจรไปมาอย่าง สะดวกและปลอดภัย	ก่อสร้างถนน และเพิ่มไหล่ ทาง	-	๑๕๐,๐๐๐	-	-	ร้อยละของ ระยะทางที่ ก่อสร้าง	ประชาชนสัญจรไป มาอย่างสะดวกและ ปลอดภัย	กองช่าง
๒๙	โครงการก่อสร้างถนนโอ เวอร์เลย์และเสริมไหล่ ทางถนนตั้งแต่หน้าบ้าน นายคำ หลวงอ้าย เรื่อยมาเลียวไปทาง บ้านสันทรายป่าหนาด	เพื่อให้ประชาชน สัญจรไปมาอย่าง สะดวกและปลอดภัย	ถนนและเสริม ไหล่ทาง	-	๔๕๐,๐๐๐	-	-	ร้อยละของ ระยะทางที่ ก่อสร้าง	ประชาชนสัญจรไป มาอย่างสะดวกและ ปลอดภัย	กองช่าง
๓๐	โครงการก่อสร้างถนนโอ เวอร์เลย์ ซอย ๒ ตั้งแต่ ปากซอยถึงศาลพ่อบ้าน แท่นทอง	เพื่อให้ประชาชน สัญจรไปมาอย่าง สะดวกและปลอดภัย	ถนน ซอย ๒	-	๔๐๐,๐๐๐	-	-	ร้อยละของ ระยะทางที่ ก่อสร้าง	ประชาชนสัญจรไป มาอย่างสะดวกและ ปลอดภัย	กองช่าง

ที่	โครงการ	วัตถุประสงค์	เป้าหมาย (ผลผลิตของ โครงการ)	งบประมาณและที่ผ่านมา				ตัวชี้วัด	ผลที่คาดว่าจะได้รับ	หน่วยงาน รับผิดชอบหลัก
				๒๕๖๑ (บาท)	๒๕๖๒ (บาท)	๒๕๖๓ (บาท)	๒๕๖๔ (บาท)			
บ้านทุ่งเสี้ยว										
๓๑	โครงการก่อสร้างถนนและเทพื้นทำลานจอดรถบริเวณป่าช้าบ้านทุ่งเสี้ยว	เพื่อให้ประชาชนสัญจรไปมาอย่างสะดวกและปลอดภัย	ถนนและเทพื้นลานจอดรถป่าช้า	๓๐๐,๐๐๐	-	-	-	ร้อยละของระยะทางที่ก่อสร้าง	ประชาชนสัญจรไปมาอย่างสะดวกและปลอดภัย	กองช่าง
๓๒	โครงการเทพื้นลานบริเวณป่าช้าท่าวโลกาและก่อสร้างห้องน้ำป่าช้าท่าวโลกา	เพื่อให้ประชาชนสัญจรไปมาอย่างสะดวกและปลอดภัย	เทلمانพื้นป่าช้าและก่อสร้างห้องน้ำ	๓๐๐,๐๐๐	-	-	-	ร้อยละของระยะทางที่ก่อสร้าง	ประชาชนสัญจรไปมาอย่างสะดวกและปลอดภัย	กองช่าง
๓๓	โครงการเสริมสะพานและปรับระดับสะพานแพะแม่ปูกและสะพานตลาดเก่าไปบ้านต้นกอก	เพื่อให้ประชาชนสัญจรไปมาอย่างสะดวกและปลอดภัย	สะพานและปรับระดับสะพาน	๓๕๐,๐๐๐	-	-	-	ร้อยละของพื้นที่ที่ก่อสร้าง	ประชาชนสัญจรไปมาอย่างสะดวกและปลอดภัย	กองช่าง
๓๔	โครงการก่อสร้างอุโมงค์น้ำหน้าวัดทุ่งเสี้ยว ต่อจากจุดเดิม บ้านทุ่งเสี้ยว	เพื่อป้องกันและแก้ไขปัญหาน้ำท่วม	อุโมงค์น้ำหน้าวัดทุ่งเสี้ยวต่อจุดเดิม	๓๕๐,๐๐๐	-	-	-	ร้อยละของพื้นที่ที่ก่อสร้าง	ป้องกันและแก้ไขปัญหาน้ำท่วมให้กับประชาชน	กองช่าง

ที่	โครงการ	วัตถุประสงค์	เป้าหมาย (ผลผลิตของ โครงการ)	งบประมาณและที่ผ่านมา				ตัวชี้วัด	ผลที่คาดว่าจะได้รับ	หน่วยงาน รับผิดชอบหลัก
				๒๕๖๑ (บาท)	๒๕๖๒ (บาท)	๒๕๖๓ (บาท)	๒๕๖๔ (บาท)			
	บ้านปวงสนุก									
๓๕	โครงการขยายสะพาน ข้ามบ้านนายวิลาศ ไชย หนูด บ้านปวงสนุก	เพื่อให้ประชาชน สัญจรไปมาอย่าง สะดวกและปลอดภัย	ขยายสะพาน ๑ แห่ง	๓๐๐,๐๐๐	-	-	-	ร้อยละของพื้นที่ ที่ก่อสร้าง	ประชาชนสัญจรไป มาอย่างสะดวกและ ปลอดภัย	กองช่าง
๓๖	โครงการก่อสร้าง สะพานคอนกรีตข้าม คลอง ข้างป่าช้าบ้าน ปวงสนุก	เพื่อให้ประชาชน สัญจรไปมาอย่าง สะดวกและปลอดภัย	สะพาน คอนกรีตข้าม คลอง	๗,๐๐๐,๐๐๐	-	-	-	ร้อยละของพื้นที่ ที่ก่อสร้าง	ประชาชนสัญจรไป มาอย่างสะดวกและ ปลอดภัย	กองช่าง
๓๗	โครงการก่อสร้างศาลา เอนกประสงค์ป่าช้า บ้านปวงสนุก	เพื่อให้ประชาชนมีที่ จัดกิจกรรม	ศาลา เอนกประสงค์ ๑ หลัง	-	๔๐๐,๐๐๐	-	-	ศาลา เอนกประสงค์ ๑ หลัง	ประชาชนมีสถานที่ จัดกิจกรรม	กองช่าง
๓๘	โครงการก่อสร้าง สะพานข้ามลำคลอง ซอย ๔ บ้านปวงสนุก	เพื่อให้ประชาชน สัญจรไปมาอย่าง สะดวกและปลอดภัย	สะพานข้าม คลอง ซอย ๔	-	๗,๐๐๐,๐๐๐	-	-	ร้อยละของพื้นที่ ที่ก่อสร้าง	ประชาชนสัญจรไป มาอย่างสะดวกและ ปลอดภัย	กองช่าง

ที่	โครงการ	วัตถุประสงค์	เป้าหมาย (ผลผลิตของ โครงการ)	งบประมาณและที่ผ่านมา				ตัวชี้วัด	ผลที่คาดว่าจะได้รับ	หน่วยงาน รับผิดชอบหลัก
				๒๕๖๑ (บาท)	๒๕๖๒ (บาท)	๒๕๖๓ (บาท)	๒๕๖๔ (บาท)			
	บ้านทุ่งฟ้าบด									
๓๙	โครงการก่อสร้างถนนคอนกรีตตั้งแต่หน้าบ้าน สท.บุญยังถึงศาลพ่อบ้าน บ้านทุ่งฟ้าบด	เพื่อให้ประชาชนสัญจรไปมาอย่างสะดวกปลอดภัย	ถนนคอนกรีต ๑ เส้น	๖๐,๐๐๐	-	-	-	ร้อยละของระยะทางที่ก่อสร้าง	ประชาชนสัญจรไปมาอย่างสะดวกปลอดภัย	กองช่าง
๔๐	โครงการปรับปรุงระบบประปาหมู่บ้านทุ่งฟ้าบด	เพื่อให้ประชาชนมีน้ำอุปโภคบริโภคอย่างเพียงพอ	ปรับปรุงระบบประปาหมู่บ้าน	๑,๕๐๐,๐๐๐	-	-	-	ระบบประปาหมู่บ้าน ๑ แห่ง	ประชาชนมีน้ำอุปโภคบริโภคอย่างเพียงพอ	กองช่าง
๔๑	โครงการก่อสร้างถนนลาดยางเสริมไหล่ถนนช่วงตั้งแต่สี่แยกวัดหนองอึ่งถึงเขตบ้านช่วงมีน	เพื่อให้ประชาชนสัญจรไปมาอย่างสะดวกปลอดภัย	ถนนลาดยางเสริมไหล่ทาง ๑ แห่ง	๘๐๐,๐๐๐	-	-	-	ร้อยละของระยะทางที่ก่อสร้าง	ประชาชนสัญจรไปมาอย่างสะดวกปลอดภัย	กองช่าง
๔๒	โครงการปรับปรุงภูมิทัศน์หน้าวัดหนองอึ่ง	เพื่อให้วัดมีสถานที่จัดกิจกรรมต่างๆ	ภูมิทัศน์หน้าวัด ๑ แห่ง	-	๓๐๐,๐๐๐	-	-	ลานหน้าวัดที่ได้รับการปรับปรุง	มีสถานที่จัดกิจกรรมของหมู่บ้าน	กองช่าง

ที่	โครงการ	วัตถุประสงค์	เป้าหมาย (ผลผลิตของ โครงการ)	งบประมาณและที่ผ่านมา				ตัวชี้วัด	ผลที่คาดว่าจะได้รับ	หน่วยงาน รับผิดชอบหลัก
				๒๕๖๑ (บาท)	๒๕๖๒ (บาท)	๒๕๖๓ (บาท)	๒๕๖๔ (บาท)			
๔๓	โครงการปรับปรุงลำ เหมืองสาธารณะด้าน บ้านวรพัตร์ นันทวงค์ เชื่อมต่อ ซอย ๗	เพื่อให้ประชาชน สัญจรไปมาอย่าง สะดวกปลอดภัย	ปรับปรุงลำ เหมืองหมู่บ้าน	-	๔๐๐,๐๐๐	-	-	ลำเหมืองที่ปรับปรุง ๑ แห่ง	ประชาชนสัญจรไป มาอย่างสะดวก ปลอดภัย	กองช่าง
๔๔	โครงการก่อสร้างถนน คอนกรีต หลังโรงเรียน อุ้นไอรัก	เพื่อให้ประชาชน สัญจรไปมาอย่าง สะดวกปลอดภัย	ถนนคอนกรีต หลังโรงเรียน อุ้นไอรัก	-	๔๕๐,๐๐๐	-	-	ร้อยละของ ระยะทางที่ ก่อสร้าง	ประชาชนสัญจรไป มาอย่างสะดวก ปลอดภัย	กองช่าง
๔๕	โครงการก่อสร้างถนนโอ เวอร์เลย์ ซอย ๓ บ้าน ทุ่งฟ้าบด เชื่อมต่อกับ ม.๔ บ้านป่าจู้	เพื่อให้ประชาชน สัญจรไปมาอย่าง สะดวกปลอดภัย	ถนน ซอย ๓ เชื่อมต่อหมู่ ๔ บ้านป่าจู้	-	-	๕๕๐,๐๐๐	-	ร้อยละของ ระยะทางที่ ก่อสร้าง	ประชาชนสัญจรไป มาอย่างสะดวก ปลอดภัย	กองช่าง

ที่	โครงการ	วัตถุประสงค์	เป้าหมาย (ผลผลิตของ โครงการ)	งบประมาณและที่ผ่านมา				ตัวชี้วัด	ผลที่คาดว่าจะได้รับ	หน่วยงาน รับผิดชอบหลัก
				๒๕๖๑ (บาท)	๒๕๖๒ (บาท)	๒๕๖๓ (บาท)	๒๕๖๔ (บาท)			
๔๖	โครงการก่อสร้างท่อ ระบายน้ำทั่วทั้งหมู่บ้าน ทุ่งฟ้าบด	เพื่อป้องกันปัญหา น้ำท่วมขัง	ท่อระบายน้ำ ทั่วหมู่บ้าน	-	-	๒,๐๐๐,๐๐๐	-	ท่อระบายน้ำที่ได้ ดำเนินการ	ลดปัญหาน้ำท่วมขัง ในพื้นที่	กองช่าง
๔๗	โครงการทำสะพานข้าม คลองชลประทาน ซอย ๖ บ้านทุ่งฟ้าบด	เพื่อให้ประชาชน สัญจรไปมาอย่าง สะดวกปลอดภัย	สะพานข้าม คลอง ชลประทาน ซอย ๖	-	-	๒๐๐,๐๐๐	-	ร้อยละของพื้นที่ ที่ก่อสร้าง	ประชาชนสัญจรไป มาอย่างสะดวก ปลอดภัย	กองช่าง

ที่	โครงการ	วัตถุประสงค์	เป้าหมาย (ผลผลิตของ โครงการ)	งบประมาณและที่ผ่านมา				ตัวชี้วัด	ผลที่คาดว่าจะได้รับ	หน่วยงาน รับผิดชอบหลัก
				๒๕๖๑ (บาท)	๒๕๖๒ (บาท)	๒๕๖๓ (บาท)	๒๕๖๔ (บาท)			
	บ้านห้องฝาย									
๔๘	โครงการก่อสร้าง ถนนลาดยางซอยร้าน ตัดผมลุงสมบ้านเขินก้อม เชื่อมต่อ ซอย ๓ ขวามือ บ้านห้องฝาย	เพื่อให้ประชาชน สัญจรไปมาอย่าง สะดวกปลอดภัย	ถนนลาดยาง ซอยร้านตัดผม	๑๘๐,๐๐๐	-	-	-	ร้อยละของ ระยะทางที่ ก่อสร้าง	ประชาชนสัญจรไป มาอย่างสะดวก ปลอดภัย	กองช่าง
๔๙	โครงการก่อสร้างถนน หลังป่าช้าบ้านห้องฝาย เชื่อมต่อ ซอย ๖ พร้อม รางน้ำ บ้านห้องฝาย	เพื่อให้ประชาชน สัญจรไปมาอย่าง สะดวกปลอดภัย	ถนนหลังป่าช้า เชื่อมต่อ ซอย ๖	๓๕๐,๐๐๐	-	-	-	ร้อยละของ ระยะทางที่ ก่อสร้าง	ประชาชนสัญจรไป มาอย่างสะดวก ปลอดภัย	กองช่าง
๕๐	โครงการก่อสร้างถนน คอนกรีต ซอย ๑ หน้า โรงงานเก่าบ้านเขินก้อม บ้านห้องฝาย	เพื่อให้ประชาชน สัญจรไปมาอย่าง สะดวกปลอดภัย	ถนนคอนกรีต ซอย ๑	๙๕๐,๐๐๐	-	-	-	ร้อยละของ ระยะทางที่ ก่อสร้าง	ประชาชนสัญจรไป มาอย่างสะดวก ปลอดภัย	กองช่าง
๕๑	โครงการก่อสร้างถนน ซอย ๑๐ หลังบ้านอู่ย นวล ป่ามี ถึงถนนห้อง ฝายบ้านเมียง	เพื่อให้ประชาชน สัญจรไปมาอย่าง สะดวกปลอดภัย	ถนน ซอย ๑๐	๕๐๐,๐๐๐	-	-	-	ร้อยละของ ระยะทางที่ ก่อสร้าง	ประชาชนสัญจรไป มาอย่างสะดวก ปลอดภัย	กองช่าง

ที่	โครงการ	วัตถุประสงค์	เป้าหมาย (ผลผลิตของ โครงการ)	งบประมาณและที่ผ่านมา				ตัวชี้วัด	ผลที่คาดว่าจะได้รับ	หน่วยงาน รับผิดชอบหลัก
				๒๕๖๑ (บาท)	๒๕๖๒ (บาท)	๒๕๖๓ (บาท)	๒๕๖๔ (บาท)			
	บ้านหนองแค้น									
๕๒	โครงการก่อสร้าง ถนนลาดยางซอยเข้า บ้านผู้การไก่อ บ้านหนอง แค้น	เพื่อให้ประชาชน สัญจรไปมาอย่าง สะดวกปลอดภัย	ถนนลาดยาง ซอยบ้านผู้ การไก่อ	๒๘๐,๐๐๐	-	-	-	ร้อยละของ ระยะทางที่ ก่อสร้าง	ประชาชนสัญจรไป มาอย่างสะดวก ปลอดภัย	กองช่าง
๕๓	โครงการก่อสร้าง ถนนลาดยาง และ ซ่อมแซมรางระบายน้ำ ซอย ๓ บ้านหนองแค้น	เพื่อให้ประชาชน สัญจรไปมาอย่าง สะดวกปลอดภัย	ถนนลาดยาง และซ่อมแซม ท่อระบายน้ำ	๔๐๐,๐๐๐	-	-	-	ร้อยละของ ระยะทางที่ ก่อสร้าง	ประชาชนสัญจรไป มาอย่างสะดวก ปลอดภัย	กองช่าง
๕๔	โครงการก่อสร้าง ถนนลาดยางซอยตรง ข้ามโรงพยาบาลสันป่า ตองซอย ๒๑ ซ้ำบ้าน อ้ายพัฒนา เมืองบ้าน หนองแค้น	เพื่อให้ประชาชน สัญจรไปมาอย่าง สะดวกปลอดภัย	ถนนลาดยาง ซอยตรงข้าม รพ.สปต. ซอย ๒๑	๒๓๐,๐๐๐	-	-	-	ร้อยละของ ระยะทางที่ ก่อสร้าง	ประชาชนสัญจรไป มาอย่างสะดวก ปลอดภัย	กองช่าง

ที่	โครงการ	วัตถุประสงค์	เป้าหมาย (ผลผลิตของ โครงการ)	งบประมาณและที่ผ่านมา				ตัวชี้วัด	ผลที่คาดว่าจะได้รับ	หน่วยงาน รับผิดชอบหลัก
				๒๕๖๑ (บาท)	๒๕๖๒ (บาท)	๒๕๖๓ (บาท)	๒๕๖๔ (บาท)			
๕๕	โครงการก่อสร้างถนนคอนกรีตเสริมเหล็ก ซอยข้างร้านเซเว่น ไปถึงทางเข้าหมู่บ้านจันทร์ฉาย	เพื่อให้ประชาชนสัญจรไปมาอย่างสะดวกปลอดภัย	ถนนคอนกรีต ซอยข้างร้านเซเว่น	๕๐๐,๐๐๐	-	-	-	ร้อยละของระยะทางที่ก่อสร้าง	ประชาชนสัญจรไปมาอย่างสะดวกปลอดภัย	กองช่าง
๕๖	โครงการก่อสร้างถนนโอเวอร์เลย์ ซอย ๔ ร้าน อ.รุ่งเรือง บ้านหนองแท่น	เพื่อให้ประชาชนสัญจรไปมาอย่างสะดวกปลอดภัย	ถนน ซอย ๔	-	๓๐๐,๐๐๐	-	-	ร้อยละของระยะทางที่ก่อสร้าง	ประชาชนสัญจรไปมาอย่างสะดวกปลอดภัย	กองช่าง
๕๗	โครงการปรับปรุงระบบประปาหมู่บ้าน บ้านหนองแท่น	เพื่อให้ประชาชนมีน้ำอุปโภคบริโภคอย่างเพียงพอ	ระบบประปาหมู่บ้านหนองแท่น	-	๑,๕๐๐,๐๐	-	-	ระบบประปาหมู่บ้านที่ใช้การได้	ประชาชนมีน้ำอุปโภคบริโภคอย่างเพียงพอ	กองช่าง
๕๘	โครงการก่อสร้างท่อระบายน้ำหน้าโรงพยาบาล บ้านหนองแท่น	เพื่อป้องกันแก้ไขปัญหาน้ำท่วมขัง	ท่อระบายน้ำหน้า รพ.	-	๘๐๐,๐๐๐	-	-	ท่อระบายน้ำหน้า รพ. ๑ แห่ง	ป้องกันและแก้ไขปัญหาน้ำท่วมขังที่เกิดขึ้นได้	กองช่าง

ที่	โครงการ	วัตถุประสงค์	เป้าหมาย (ผลผลิตของ โครงการ)	งบประมาณและที่ผ่านมา				ตัวชี้วัด	ผลที่คาดว่าจะได้รับ	หน่วยงาน รับผิดชอบหลัก
				๒๕๖๑ (บาท)	๒๕๖๒ (บาท)	๒๕๖๓ (บาท)	๒๕๖๔ (บาท)			
๕๙	โครงการก่อสร้างถนนลาดยางซอยเข้าบ้านนางสมศรี บ้านหนองแท่น	เพื่อให้ประชาชนสัญจรไปมาอย่างสะดวกปลอดภัย		-	๕๓๐,๐๐๐	-	-	ร้อยละของระยะทางที่ก่อสร้าง	ประชาชนสัญจรไปมาอย่างสะดวกปลอดภัย	กองช่าง
๖๐	โครงการก่อสร้างถนนคอนกรีตเสริมเหล็กซอยข้างบริษัทเอี่ยมกลี กิจ	เพื่อให้ประชาชนสัญจรไปมาอย่างสะดวกปลอดภัย	ถนนคอนกรีต ซอยข้าง บ.เอี่ยมกลี กิจ	-	๑,๒๐๐,๐๐๐	-	-	ร้อยละของระยะทางที่ก่อสร้าง	ประชาชนสัญจรไปมาอย่างสะดวกปลอดภัย	กองช่าง
๖๑	โครงการก่อสร้างถนนโอเวอร์เลย์ตั้งแต่หน้าบ้านผู้ช่วยเจริญ ปัญญา บ้านหนองแท่น	เพื่อให้ประชาชนสัญจรไปมาอย่างสะดวกปลอดภัย	ถนนหน้าบ้านผู้ช่วยเจริญ	-	-	๒๖๐,๐๐๐	-	ร้อยละของระยะทางที่ก่อสร้าง	ประชาชนสัญจรไปมาอย่างสะดวกปลอดภัย	กองช่าง
๖๒	โครงการก่อสร้างท่อระบายน้ำบ้านหนองแท่น	เพื่อป้องกันแก้ไขปัญหาน้ำท่วมขัง	ท่อระบายน้ำบ้านหนองแท่น	-	-	๘๐๐,๐๐๐	-	ท่อระบายน้ำที่ดำเนินการ	ป้องกันแก้ไขปัญหาน้ำท่วมขังได้	กองช่าง
๖๓	โครงการก่อสร้างอาคารเอนกประสงค์ในหมู่บ้านหนองแท่น	เพื่อให้มีสถานที่จัดกิจกรรมของหมู่บ้าน	อาคารเอนกประสงค์	-	-	-	๓๕๐,๐๐๐	อาคารเอนกประสงค์ ๑ หลัง	มีสถานที่จัดกิจกรรมประจำหมู่บ้าน	กองช่าง

ที่	โครงการ	วัตถุประสงค์	เป้าหมาย (ผลผลิตของ โครงการ)	งบประมาณและที่ผ่านมา				ตัวชี้วัด	ผลที่คาดว่าจะได้รับ	หน่วยงาน รับผิดชอบหลัก
				๒๕๖๑ (บาท)	๒๕๖๒ (บาท)	๒๕๖๓ (บาท)	๒๕๖๔ (บาท)			
บ้านพระเจ้าทองทิพย์										
๖๔	โครงการก่อสร้างถนนคอนกรีตเสริมเหล็ก ซอย ๒ บ้านพระเจ้าทองทิพย์	เพื่อให้ประชาชนสัญจรไปมาอย่างสะดวกปลอดภัย	ถนนคอนกรีต ซอย ๒	๓๐๐,๐๐๐	-	-	-	ร้อยละของระยะทางที่ก่อสร้าง	ประชาชนสัญจรไปมาอย่างสะดวกปลอดภัย	กองช่าง
๖๕	โครงการวางท่อพร้อมบ่อพักบ้านพระเจ้าทองทิพย์ไปเส้นทาง บ้านสันห่าว	เพื่อให้ประชาชนสัญจรไปมาอย่างสะดวกปลอดภัย	วางท่อพร้อมบ่อพัก	๒,๒๐๐,๐๐๐	-	-	-	วางท่อพร้อมบ่อพัก ๑ แห่ง	ประชาชนสัญจรไปมาอย่างสะดวกปลอดภัย	กองช่าง
๖๖	โครงการก่อสร้างลานเอนกประสงค์หน้าวัดต่อจากของเดิมบ้านพระเจ้าทองทิพย์	เพื่อให้ประชาชนมีสถานที่จัดกิจกรรมต่างๆ	ลานเอนกประสงค์หน้าวัด	๑๕๐,๐๐๐	-	-	-	ลานเอนกประสงค์หน้าวัด ๑ แห่ง	ประชาชนมีสถานที่จัดกิจกรรมต่างๆ	กองช่าง

ที่	โครงการ	วัตถุประสงค์	เป้าหมาย (ผลผลิตของ โครงการ)	งบประมาณและที่ผ่านมา				ตัวชี้วัด	ผลที่คาดว่าจะได้รับ	หน่วยงาน รับผิดชอบหลัก
				๒๕๖๑ (บาท)	๒๕๖๒ (บาท)	๒๕๖๓ (บาท)	๒๕๖๔ (บาท)			
๖๓	โครงการปรับปรุงสนาม กีฬาที่ออกกำลังกาย หมู่บ้านหน้าศูนย์พัฒนา เด็กเล็กบ้านพระเจ้า ทองทิพย์ ๑. สนาม ฟุตบอล พร้อมประตูตา ข่าย ๒. สนามบาสฯ พร้อมแป้น ๓. ไฟส่อง สว่างสนาม	เพื่อให้มีสถานที่ออกกำลังกายประจำ หมู่บ้าน	ลานออก กำลังกาย พร้อมอุปกรณ์	๑,๐๐๐,๐๐๐	-	-	-	ลานออกกำลังกาย ของหมู่บ้าน ๑ แห่ง	ประชาชนในหมู่บ้านมี สถานที่ออกกำลังกาย เพื่อสุขภาพ	กองช่าง

ที่	โครงการ	วัตถุประสงค์	เป้าหมาย (ผลผลิตของ โครงการ)	งบประมาณและที่ผ่านมา				ตัวชี้วัด	ผลที่คาดว่าจะได้รับ	หน่วยงาน รับผิดชอบหลัก
				๒๕๖๑ (บาท)	๒๕๖๒ (บาท)	๒๕๖๓ (บาท)	๒๕๖๔ (บาท)			
บ้านพระเจ้าสององค์										
๖๘	โครงการวางท่อต่อจาก ของเดิม บ้านผู้ใหญ่บ้าน พระเจ้าสององค์	เพื่อป้องกันและแก้ไข ปัญหาน้ำท่วมขัง	วางท่อต่อ จากของเดิม	๕๓๐,๐๐๐	-	-	-	วางท่อ ๑ แห่ง	ป้องกันและแก้ไข ปัญหาน้ำท่วมขังได้	กองช่าง
๖๙	โครงการก่อสร้างถนนโ เวอร์เลย์(ทางเข้าป่าช้า และหลังศาลาเข้าใน ซอยกลางหมู่บ้าน) บ้าน พระเจ้าสององค์	เพื่อให้ประชาชน สัญจรไปมาอย่าง สะดวกปลอดภัย	ถนนทางเข้า ป่าช้า	๓๕๐,๐๐๐	-	-	-	ร้อยละของ ระยะทางที่ ก่อสร้าง	ประชาชนสัญจรไป มาอย่างสะดวก ปลอดภัย	กองช่าง
๗๐	โครงการก่อสร้าง อาคารเอนกประสงค์ บ้านพระเจ้าสององค์	เพื่อให้ประชาชนมี สถานที่จัดกิจกรรม	อาคาร เอนกประสงค์	-	๕๐๐,๐๐๐	-	-	อาคาร ๑ หลัง	ประชาชนมีสถานที่ จัดกิจกรรมของหมู่บ้าน	กองช่าง
๗๑	โครงการก่อสร้าง ห้องน้ำบริเวณวัดพระ เจ้าสององค์	เพื่อให้มีสถานที่ บริการประชาชน	ห้องน้ำ บริเวณวัด	-	๓๐๐,๐๐๐	-	-	ห้องน้ำ ๑ แห่ง	มีสถานที่สำหรับไว้ บริการประชาชน	กองช่าง
๗๒	วางระบายน้ำหน้าวัด พระเจ้าสององค์	เพื่อป้องกันน้ำท่วมขัง	วางระบายน้ำ	-	๑,๘๐๐,๐๐๐	-	-	วางระบายน้ำ ๑ แห่ง	ป้องกันปัญหาน้ำท่วม ขัง	กองช่าง

ที่	โครงการ	วัตถุประสงค์	เป้าหมาย (ผลผลิตของ โครงการ)	งบประมาณและที่ผ่านมา				ตัวชี้วัด	ผลที่คาดว่าจะได้รับ	หน่วยงาน รับผิดชอบหลัก
				๒๕๖๑ (บาท)	๒๕๖๒ (บาท)	๒๕๖๓ (บาท)	๒๕๖๔ (บาท)			
๓๓	โครงการก่อสร้างศาลา เอนกประสงค์ของ หมู่บ้านที่ริมน้ำขาน ซอย ๕ บ้านทุ่งหลุก	เพื่อให้มีสถานที่ สำหรับจัดกิจกรรม ของหมู่บ้าน	ศาลา เอนกประสงค์ ของหมู่บ้าน	๑๕๐,๐๐๐	-	-	-	ศาลา เอนกประสงค์ ๑ หลัง	ประชาชนมีสถานที่ จัดกิจกรรมต่างๆ	กองช่าง
๓๔	โครงการปรับปรุง ระบบประปาหมู่บ้าน ต่อจากเดิมบ้านทุ่งหลุก	เพื่อให้มีน้ำอุปโภค บริโภคอย่างเพียงพอ	ปรับปรุง ระบบประปา หมู่บ้าน	๑,๐๐๐,๐๐๐	-	-	-	ระบบประปา หมู่บ้าน ๑ แห่ง	มีน้ำอุปโภคและ บริโภคอย่างเพียงพอ	กองช่าง
๓๕	โครงการก่อสร้างถนน คสล. ซอย ๕ บ้านทุ่งหลุก	เพื่อให้ประชาชน สัญจรไปมาอย่าง สะดวกปลอดภัย	ถนน คสล. ซอย ๕	๔๐๐,๐๐๐	-	-	-	ร้อยละของ ระยะทางที่ ก่อสร้าง	ประชาชนสัญจรไป มาอย่างสะดวก ปลอดภัย	กองช่าง
๓๖	โครงการปรับปรุงภูมิ ทัศน์หน้าฝายลำน้ำขาน บ้านทุ่งหลุก	เพื่อให้มีสถานที่จัด กิจกรรมต่างๆ	ภูมิทัศน์หน้า ฝายลำน้ำ ขานทุ่งหลุก	๕๐,๐๐๐	-	-	-	ภูมิทัศน์ที่ ได้รับการปรับปรุง	ประชาชนมีสถานที่ จัดกิจกรรมต่างๆ	กองช่าง

ที่	โครงการ	วัตถุประสงค์	เป้าหมาย (ผลผลิตของ โครงการ)	งบประมาณและที่ผ่านมา				ตัวชี้วัด	ผลที่คาดว่าจะได้รับ	หน่วยงาน รับผิดชอบหลัก
				๒๕๖๑ (บาท)	๒๕๖๒ (บาท)	๒๕๖๓ (บาท)	๒๕๖๔ (บาท)			
๓๗	โครงการปรับปรุง เปลี่ยนท่อประปาใน หมู่บ้านต่อจากของเดิม บ้านทุ่งหลุก	เพื่อให้ประชาชนมีน้ำ อุปโภคและบริโภค อย่างเพียงพอ	ปรับปรุง ระบบประปา หมู่บ้าน	-	๑,๕๐๐,๐๐๐	-	-	ระบบประปา หมู่บ้าน ๑ แห่ง	ประชาชนมีน้ำอุปโภค บริโภคอย่างเพียงพอ	กองช่าง
๓๘	โครงการก่อสร้างซุ้ม ประตูทางเข้าหมู่บ้านทุ่ง หลุก	เพื่อให้ทางเข้าหมู่บ้าน สวยงาม	ซุ้มประตู หมู่บ้าน	-	๕๐๐,๐๐๐	-	-	ซุ้มประตูทางเข้า หมู่บ้าน	ทางเข้าหมู่บ้านมี ความสวยงาม	กองช่าง
๓๙	โครงการก่อสร้างถนน คอนกรีต ซอย ๖ บ้าน ทุ่งหลุก	เพื่อให้ประชาชน สัญจรไปมาอย่าง สะดวกปลอดภัย	ถนนคอนกรีต ซอย ๖	-	๕๐๐,๐๐๐	-	-	ร้อยละของ ระยะทางที่ ก่อสร้าง	ประชาชนสัญจรไป มาอย่างสะดวก ปลอดภัย	กองช่าง
๔๐	โครงการปรับปรุงสนาม กีฬาโรงเรียนวัดทุ่งหลุก พร้อมติดตั้งไฟสปอร์ต ไลท์	เพื่อให้ประชาชนมี สถานที่ออกกำลังกาย ประจำหมู่บ้าน	ปรับปรุง สนามกีฬา โรงเรียนวัด ทุ่งหลุก	-	๘๐๐,๐๐๐	-	-	สนามกีฬาที่ ปรับปรุง ๑ แห่ง	ประชาชนมีสถานที่ ออกกำลังกายประจำ หมู่บ้าน	กองช่าง

ที่	โครงการ	วัตถุประสงค์	เป้าหมาย (ผลผลิตของ โครงการ)	งบประมาณและที่ผ่านมา				ตัวชี้วัด	ผลที่คาดว่าจะได้รับ	หน่วยงาน รับผิดชอบหลัก
				๒๕๖๑ (บาท)	๒๕๖๒ (บาท)	๒๕๖๓ (บาท)	๒๕๖๔ (บาท)			
๘๑	โครงการปรับปรุงระบบท่อประปาในหมู่บ้านต่อจากของเดิมบ้านทุ่งหลุก	เพื่อให้ประชาชนมีน้ำอุปโภคบริโภคอย่างเพียงพอ	ปรับปรุงระบบท่อประปาในหมู่บ้าน	-	-	๓/๐๐,๐๐๐	-	ระบบท่อประปาในหมู่บ้าน ๑ แห่ง	ประชาชนมีน้ำอุปโภคบริโภคอย่างเพียงพอทั่วถึง	กองช่าง
๘๒	โครงการปรับปรุงภูมิทัศน์เลียบลำน้ำขานหน้าซอย ๓ ถึงซอย ๑	เพื่อให้มีสถานที่จัดกิจกรรมต่าง	ภูมิทัศน์เลียบลำน้ำขาน	-	-	๑๐๐,๐๐๐	-	ภูมิทัศน์ที่ได้รับการปรับปรุง	มีสถานที่ในการจัดกิจกรรมต่างๆ เพิ่มขึ้น	กองช่าง
๘๓	โครงการขุดเจาะบ่อบาดาล บ้านทุ่งหลุก	เพื่อให้ประชาชนมีน้ำอุปโภคบริโภคอย่างเพียงพอ	บ่อบาดาลบ้านทุ่งหลุก ๑ แห่ง	-	-	๕๓๐,๐๐๐	-	บ่อบาดาล ๑ แห่ง	ประชาชนมีน้ำอุปโภคบริโภคอย่างเพียงพอทั่วถึง	กองช่าง
๘๔	โครงการก่อสร้างถนนคอนกรีต บ้านทุ่งหลุก	เพื่อให้ประชาชนสัญจรไปมาอย่างสะดวกปลอดภัย	ถนนคอนกรีตบ้านทุ่งหลุก	-	-	๖๐๐,๐๐๐	-	ร้อยละของระยะทางที่ก่อสร้าง	ประชาชนสัญจรไปมาอย่างสะดวกปลอดภัย	กองช่าง

ที่	โครงการ	วัตถุประสงค์	เป้าหมาย (ผลผลิตของ โครงการ)	งบประมาณและที่ผ่านมา				ตัวชี้วัด	ผลที่คาดว่าจะได้รับ	หน่วยงาน รับผิดชอบหลัก
				๒๕๖๑ (บาท)	๒๕๖๒ (บาท)	๒๕๖๓ (บาท)	๒๕๖๔ (บาท)			
๘๕	โครงการปรับปรุงภูมิทัศน์หมู่บ้านทุ่งหลุก	เพื่อให้มีสถานที่จัดกิจกรรมต่างๆ	ภูมิทัศน์ในหมู่บ้าน	-	-	-	๖๐๐,๐๐๐	ภูมิทัศน์ที่ปรับปรุง	มีสถานที่จัดกิจกรรมต่างๆ ในหมู่บ้าน	กองช่าง
๘๖	โครงการปรับปรุงระบบประปาในหมู่บ้านทุ่งหลุก	เพื่อให้ประชาชนมีน้ำอุปโภคบริโภคอย่างเพียงพอ	ระบบประปาในหมู่บ้าน	-	-	-	๖๐๐,๐๐๐	ระบบประปา ๑ แห่ง	ประชาชนมีน้ำอุปโภคบริโภคอย่างเพียงพอ	กองช่าง
๘๗	โครงการก่อสร้างถนนคอนกรีตในหมู่บ้านทุ่งหลุก	เพื่อให้ประชาชนสัญจรไปมาอย่างสะดวกปลอดภัย	ถนนคอนกรีตในหมู่บ้าน	-	-	-	๖๐๐,๐๐๐	ร้อยละของระยะทางที่ก่อสร้าง	ประชาชนสัญจรไปมาอย่างสะดวกปลอดภัย	กองช่าง
๘๘	โครงการก่อสร้างผนังกันน้ำลำน้ำขานหมู่บ้านทุ่งหลุก	เพื่อป้องกันตลิ่งพัง	ผนังกันน้ำขานบ้านทุ่งหลุก	-	-	-	๒,๐๐๐,๐๐๐	ร้อยละของระยะทางที่ก่อสร้าง	ป้องกันการพังทลายของตลิ่งลำน้ำขาน	กองช่าง

ที่	โครงการ	วัตถุประสงค์	เป้าหมาย (ผลผลิตของ โครงการ)	งบประมาณและที่ผ่านมา				ตัวชี้วัด	ผลที่คาดว่าจะได้รับ	หน่วยงาน รับผิดชอบหลัก
				๒๕๖๑ (บาท)	๒๕๖๒ (บาท)	๒๕๖๓ (บาท)	๒๕๖๔ (บาท)			
	บ้านทุ่งแบ้ง									
๘๙	โครงการก่อสร้างศาลา ป่าช้าบ้านทุ่งแบ้ง	เพื่อให้ประชาชนมี สถานที่พักผ่อน	ศาลาป่าช้า บ้านทุ่งแบ้ง	๔๐๐,๐๐๐	-	-	-	ศาลาป่าช้าที่ ก่อสร้าง ๑ หลัง	ประชาชนมีสถานที่ พักผ่อน	กองช่าง
๙๐	โครงการก่อสร้างถนน สายหน้าวัดทุ่งแบ้งถึง ถนน สายหลัก ๑๐๘	เพื่อให้ประชาชน สัญจรไปมาอย่าง สะดวกปลอดภัย	ถนนสายหน้า วัดถึงถนน สายหลัก ๑๐๘	๓๕๐,๐๐๐	-	-	-	ร้อยละของ ระยะทางที่ ก่อสร้าง	ประชาชนสัญจรไป มาอย่างสะดวก ปลอดภัย	กองช่าง
๙๑	โครงการก่อสร้างถนน คอนกรีต จากซอย ๔ เหนือวัดทุ่งแบ้ง	เพื่อให้ประชาชน สัญจรไปมาอย่าง สะดวกปลอดภัย	ถนนคอนกรีต ซอย ๔ เหนือ วัด ๑ สาย	-	๕๐๐,๐๐๐	-	-	ร้อยละของ ระยะทางที่ ก่อสร้าง	ประชาชนสัญจรไป มาอย่างสะดวก ปลอดภัย	กองช่าง
๙๒	โครงการเทลาน คอนกรีตป่าช้าบ้านทุ่ง แบ้ง	เพื่อให้ประชาชน สัญจรไปมาอย่าง สะดวกปลอดภัย	ลานคอนกรีต ป่าช้าทุ่งแบ้ง	-	๑๐๐,๐๐๐	-	-	ร้อยละของ ระยะทางที่ ก่อสร้าง	ประชาชนสัญจรไป มาอย่างสะดวก ปลอดภัย	กองช่าง

ที่	โครงการ	วัตถุประสงค์	เป้าหมาย (ผลผลิตของ โครงการ)	งบประมาณและที่ผ่านมา				ตัวชี้วัด	ผลที่คาดว่าจะได้รับ	หน่วยงาน รับผิดชอบหลัก
				๒๕๖๑ (บาท)	๒๕๖๒ (บาท)	๒๕๖๓ (บาท)	๒๕๖๔ (บาท)			
๙๓	โครงการก่อสร้างถนนคอนกรีตในหมู่บ้านทุ่งแป้ง	เพื่อให้ประชาชนสัญจรไปมาอย่างสะดวกปลอดภัย	ถนนคอนกรีตในหมู่บ้านทุ่งแป้ง	-	-	๑,๐๐๐,๐๐๐	-	ร้อยละของระยะทางที่ก่อสร้าง	ประชาชนสัญจรไปมาอย่างสะดวกปลอดภัย	กองช่าง
๙๔	โครงการก่อสร้างถนนโอเวอร์เลย์ในหมู่บ้านทุ่งแป้ง	เพื่อให้ประชาชนสัญจรไปมาอย่างสะดวกปลอดภัย	ถนนลาดยางในหมู่บ้าน	-	-	-	๘๐๐,๐๐๐	ร้อยละของระยะทางที่ก่อสร้าง	ประชาชนสัญจรไปมาอย่างสะดวกปลอดภัย	กองช่าง

ที่	โครงการ	วัตถุประสงค์	เป้าหมาย (ผลผลิตของ โครงการ)	งบประมาณและที่ผ่านมา				ตัวชี้วัด	ผลที่คาดว่าจะได้รับ	หน่วยงาน รับผิดชอบหลัก
				๒๕๖๑ (บาท)	๒๕๖๒ (บาท)	๒๕๖๓ (บาท)	๒๕๖๔ (บาท)			
	บ้านป่าสัก									
๙๕	โครงการก่อสร้างถนน เส้นหลังวัดป่าสัก	เพื่อให้ประชาชน สัญจรไปมาอย่าง สะดวกปลอดภัย	ถนนเส้นหลัง วัดป่าสัก	๕๐๐,๐๐๐	-	-	-	ร้อยละของ ระยะทางที่ ก่อสร้าง	ประชาชนสัญจรไป มาอย่างสะดวก ปลอดภัย	กองช่าง
	บ้านต้นกอก									
๙๖	โครงการก่อสร้าง คสล. บ้านนายเจริญ บัญญา ๓.๕*๙๐ ม.	เพื่อให้ประชาชน สัญจรไปมาอย่าง สะดวกปลอดภัย	ถนน คสล. บ้านนายเจริญ	๒๕๐,๐๐๐	-	-	-	ร้อยละของ ระยะทางที่ ก่อสร้าง	ประชาชนสัญจรไป มาอย่างสะดวก ปลอดภัย	กองช่าง
๙๗	โครงการปรับปรุงถนน คสล. ซอย ๘ บ้านต้น กอก	เพื่อให้ประชาชน สัญจรไปมาอย่าง สะดวกปลอดภัย	ปรับปรุงถนน คสล. ซอย ๘	๓๐๐,๐๐๐	-	-	-	ร้อยละของ ระยะทางที่ ก่อสร้าง	ประชาชนสัญจรไป มาอย่างสะดวก ปลอดภัย	กองช่าง
๙๘	โครงการก่อสร้างถนน คอนกรีต ซอยบ้านนาย ไพบูรณ์ ชาเตจ๊ะ	เพื่อให้ประชาชน สัญจรไปมาอย่าง สะดวกปลอดภัย	ถนนคอนกรีต ซอยบ้านนาย ไพบูรณ์	๔๕๐,๐๐๐	-	-	-	ร้อยละของ ระยะทางที่ ก่อสร้าง	ประชาชนสัญจรไป มาอย่างสะดวก ปลอดภัย	กองช่าง

รายละเอียดโครงการพัฒนา
แผนพัฒนาท้องถิ่นสี่ปี (พ.ศ. ๒๕๖๑-๒๕๖๔)
สำหรับ องค์กรปกครองส่วนท้องถิ่นดำเนินการ
เทศบาลตำบลบ้านกลาง อำเภอสันป่าตอง จังหวัดเชียงใหม่

- ก. ยุทธศาสตร์จังหวัดที่ ๑ การพัฒนาเศรษฐกิจอย่างสมดุลและยั่งยืน
- ข. ยุทธศาสตร์การพัฒนาขององค์กรปกครองส่วนท้องถิ่นในเขตจังหวัดเชียงใหม่ การพัฒนาเศรษฐกิจตามแนวทางเศรษฐกิจพอเพียง
- ๒. ยุทธศาสตร์การพัฒนาเศรษฐกิจตามแนวเศรษฐกิจพอเพียงไปสู่ความยั่งยืน
 - ๒.๑ แผนงานแผนงานสร้างความเข้มแข็งของชุมชน

ที่	โครงการ	วัตถุประสงค์	เป้าหมาย (ผลผลิตของ โครงการ)	งบประมาณและที่ผ่านมา				ตัวชี้วัด	ผลที่คาดว่าจะได้รับ	หน่วยงาน รับผิดชอบหลัก
				๒๕๖๑ (บาท)	๒๕๖๒ (บาท)	๒๕๖๓ (บาท)	๒๕๖๔ (บาท)			
๑	โครงการสนับสนุนกลุ่มอาชีพในเขตเทศบาล	เพื่อสนับสนุนและส่งเสริมอาชีพให้แก่ประชาชน	๑ ครั้ง/ปี	๘๐,๐๐๐	๘๐,๐๐๐	๘๐,๐๐๐	๘๐,๐๐๐	ความพึงพอใจ ของประชาชน	ประชาชนได้มีอาชีพ เสริมและเพียงพอต่อ การดำรงชีวิต	สำนักปลัด
๒	โครงการศูนย์การเรียนรู้ด้านการเกษตรตามแนวเศรษฐกิจพอเพียง	เพื่อเป็นศูนย์เผยแพร่ความรู้ทางการเกษตรการผลิตปุ๋ย การปลูกผักและ	๑ แห่ง	๕๐,๐๐๐	๕๐,๐๐๐	๕๐,๐๐๐	๕๐,๐๐๐	ความพึงพอใจ ของประชาชน	ประชาชนมีแหล่ง เรียนรู้ทางด้าน การเกษตรตาม แนวทางพระราชดำริ	สำนักปลัด

๒.๒ แผนงานการเกษตร

ที่	โครงการ	วัตถุประสงค์	เป้าหมาย (ผลผลิตของ โครงการ)	งบประมาณและที่ผ่านมา				ตัวชี้วัด	ผลที่คาดว่าจะได้รับ	หน่วยงาน รับผิดชอบหลัก
				๒๕๖๑ (บาท)	๒๕๖๒ (บาท)	๒๕๖๓ (บาท)	๒๕๖๔ (บาท)			
๓	โครงการศูนย์การเรียนรู้ตามแนวพระราชดำริพระราชดำริ	เพื่อเป็นการสนองต่อแนวพระราชดำริตามทฤษฎีเศรษฐกิจ	๑ ครั้ง/ปี	๓๐,๐๐๐	๓๐,๐๐๐	๓๐,๐๐๐	๓๐,๐๐๐	จำนวนผู้เข้าร่วมโครงการ	ประชาชนได้นำความรู้ไปประกอบอาชีพและสร้างรายได้	สำนักปลัด
๔	ศูนย์บริการและถ่ายทอดเทคโนโลยีการเกษตรเทศบาล	เพื่อเป็นสถานที่บริการให้เกษตรกรในท้องถิ่น	๑ ครั้ง/ปี	๕,๐๐๐	๕,๐๐๐	๕,๐๐๐	๕,๐๐๐	ความพึงพอใจของประชาชน	เกษตรกรในตำบลบ้านกลางมีศูนย์ประสานงานและถ่ายทอดความรู้	สำนักปลัด

รายละเอียดโครงการพัฒนา
แผนพัฒนาท้องถิ่นสี่ปี (พ.ศ. ๒๕๖๑-๒๕๖๔)
สำหรับ องค์กรปกครองส่วนท้องถิ่นดำเนินการ
เทศบาลตำบลบ้านกลาง อำเภอสันป่าตอง จังหวัดเชียงใหม่

- ก. ยุทธศาสตร์จังหวัดที่ ๓ การจัดการทรัพยากรธรรมชาติและสิ่งแวดล้อมเพื่อเป็นฐานการพัฒนาอย่างยั่งยืน
- ข. ยุทธศาสตร์การพัฒนาขององค์กรปกครองส่วนท้องถิ่นในเขตจังหวัดเชียงใหม่ การบริหารจัดการทรัพยากรธรรมชาติและสิ่งแวดล้อม
- ๓. ยุทธศาสตร์การบริหารจัดการทรัพยากรธรรมชาติสิ่งแวดล้อมและระบบนิเวศอย่างยั่งยืน

๓.๑ แผนงานสาธารณสุข

ที่	โครงการ	วัตถุประสงค์	เป้าหมาย (ผลผลิตของ โครงการ)	งบประมาณและที่ผ่านมา				ตัวชี้วัด	ผลที่คาดว่าจะได้รับ	หน่วยงาน รับผิดชอบหลัก
				๒๕๖๑ (บาท)	๒๕๖๒ (บาท)	๒๕๖๓ (บาท)	๒๕๖๔ (บาท)			
๑	โครงการณรงค์ลดปริมาณขยะเพื่อการจัดการอย่างเหมาะสม	เพื่อเป็นการส่งเสริมให้ประชาชนมีการคัดแยกขยะมูลฝอยอย่างถูกต้อง	ประชาชนในพื้มรา ๑๕ หมู่บ้าน	๕๐๐,๐๐๐	๕๐๐,๐๐๐	๕๐๐,๐๐๐	๕๐๐,๐๐๐	ประชาชนในพื้นที่เทศบาลมีคุณภาพชีวิตที่ดี	ปริมาณขยะในพื้นที่เทศบาลฯ ลดลง	กองสาธารณสุข
๒	โครงการหน้าบ้านนำมอง	เพื่อรณรงค์ให้ประชาชนดูแลสภาพแวดล้อมในครัวเรือนให้สะอาดและสวยงาม	ประชาชนในพื้มรา ๑๕ หมู่บ้าน	๕๐,๐๐๐	๕๐,๐๐๐	๕๐,๐๐๐	๕๐,๐๐๐	ประชาชนในพื้นที่เทศบาลมีคุณภาพชีวิตที่ดีและสิ่งแวดล้อมที่ดี	ประชาชนมีคุณภาพที่ดีสิ่งแวดล้อมสะอาด	กองสาธารณสุข

ที่	โครงการ	วัตถุประสงค์	เป้าหมาย (ผลผลิตของ โครงการ)	งบประมาณและที่ผ่านมา				ตัวชี้วัด	ผลที่คาดว่าจะได้รับ	หน่วยงาน รับผิดชอบหลัก
				๒๕๖๑ (บาท)	๒๕๖๒ (บาท)	๒๕๖๓ (บาท)	๒๕๖๔ (บาท)			
๓	โครงการอบรมแกนนำ เยาวชนอนุรักษ์ สิ่งแวดล้อม	เพื่อให้เกิดการมีส่วนร่วม ของเยาวชนใน การร่วมกันจัด กิจกรรมที่ส่งเสริม การอนุรักษ์สิ่งแวดล้อม	ประชาชนใน พื้นที่ ๑๕ หมู่บ้าน	๓๐,๐๐๐	๓๐,๐๐๐	๓๐,๐๐๐	๓๐,๐๐๐	จำนวนผู้เข้าร่วม กิจกรรมอนุรักษ์ สิ่งแวดล้อม	เกิดกระบวนการมีส่วนร่วม ของเยาวชนในการจัด กิจกรรมที่ส่งเสริมการ อนุรักษ์สิ่งแวดล้อม	กองสาธารณสุข
๔	โครงการจัดทำปุ๋ยหมัก และน้ำหมักชีวภาพ	เพื่อสนับสนุนการลด ปริมาณขยะมูลฝอย จากครัวเรือนและมี การนำขยะอินทรีย์มา ใช้ประโยชน์	ประชาชนใน พื้นที่ ๑๕ หมู่บ้าน	๔๐,๐๐๐	๔๐,๐๐๐	๔๐,๐๐๐	๔๐,๐๐๐	จำนวนผู้เข้าร่วม กิจกรรม	มีสถานที่ดำเนินงาน ทำปุ๋ยหมักและน้ำ หมักชีวภาพ	กองสาธารณสุข
๕	โครงการอบรมการ จัดการน้ำเสียในชุมชน	เพื่อสร้างความ ร่วมมือระหว่าง หน่วยงานและชุมชน ในการจัดการน้ำเสีย	ประชาชนใน พื้นที่ ๑๕ หมู่บ้าน	๒๐,๐๐๐	๒๐,๐๐๐	๒๐,๐๐๐	๒๐,๐๐๐	จำนวนผู้เข้าร่วม กิจกรรม	มีการสร้างความ ร่วมมือระหว่าง หน่วยงานและชุมชน ในการจัดการน้ำเสีย	กองสาธารณสุข

ที่	โครงการ	วัตถุประสงค์	เป้าหมาย (ผลผลิตของ โครงการ)	งบประมาณและที่ผ่านมา				ตัวชี้วัด	ผลที่คาดว่าจะได้รับ	หน่วยงาน รับผิดชอบหลัก
				๒๕๖๑ (บาท)	๒๕๖๒ (บาท)	๒๕๖๓ (บาท)	๒๕๖๔ (บาท)			
๖	โครงการขยะรีไซเคิล	เพื่อลดปริมาณขยะใน เขตเทศบาลฯ	ประชาชนใน พื้นที่ ๑๕ หมู่บ้าน	๓๐,๐๐๐	๓๐,๐๐๐	๓๐,๐๐๐	๓๐,๐๐๐	จำนวนผู้เข้าร่วม กิจกรรม	ประมาณขยะที่นำไป กำจัดลดลง	กองสาธารณสุขฯ
๗	โครงการจ้างกำจัดขยะ มูลฝอย	เพื่อบริหารจัดการ ขยะมูลฝอยในเขต เทศบาลฯ ให้มีระบบ	ขยะในเขต เทศบาลฯ	๓,๕๐๐,๐๐๐	๓,๕๐๐,๐๐๐	๓,๕๐๐,๐๐๐	๓,๕๐๐,๐๐๐	จำนวนขยะใน พื้นที่ลดลง	มีการจัดเก็บขยะใน พื้นที่อย่างมีระบบ	กองสาธารณสุขฯ

๓.๒ แผนงานการเกษตร

ที่	โครงการ	วัตถุประสงค์	เป้าหมาย (ผลผลิตของ โครงการ)	งบประมาณและที่ผ่านมา				ตัวชี้วัด	ผลที่คาดว่าจะได้รับ	หน่วยงาน รับผิดชอบหลัก
				๒๕๖๑ (บาท)	๒๕๖๒ (บาท)	๒๕๖๓ (บาท)	๒๕๖๔ (บาท)			
๘	โครงการท้องถิ่นไทย รวมใจรักดี รักษ์พื้นที่สีเขียว	เพื่อให้ประชาชนได้มีส่วนร่วมในการจัด กิจกรรม เพื่อร่วมรักษ์ โลก	ตลอดปี	๕๐,๐๐๐	๕๐,๐๐๐	๕๐,๐๐๐	๕๐,๐๐๐	จำนวนพื้นที่สีเขียวเพิ่มขึ้น	ประชาชนมีส่วนร่วม ในการจัดกิจกรรม เพื่อร่วมรักษ์โลก	สำนักปลัด

รายละเอียดโครงการพัฒนา
แผนพัฒนาท้องถิ่นสี่ปี (พ.ศ. ๒๕๖๑-๒๕๖๔)
สำหรับ องค์กรปกครองส่วนท้องถิ่นดำเนินการ
เทศบาลตำบลบ้านกลาง อำเภอสันป่าตอง จังหวัดเชียงใหม่

- ก. ยุทธศาสตร์จังหวัดที่ ๒ การสร้างสังคมแห่งวัฒนธรรม ความรู้ ภูมิปัญญา จิตสาธารณะ และพัฒนาศักยภาพคนให้พร้อมรับการเปลี่ยนแปลง
- ข. ยุทธศาสตร์การพัฒนาขององค์กรปกครองส่วนท้องถิ่นในเขตจังหวัดเชียงใหม่ การอนุรักษ์ ฟื้นฟู และสืบสานศิลปวัฒนธรรม จารีตประเพณีและภูมิปัญญาท้องถิ่น
- ๔. ยุทธศาสตร์การอนุรักษ์ ฟื้นฟูและสืบสานศิลปวัฒนธรรม จารีต ประเพณีและภูมิปัญญาท้องถิ่น

๔.๑ แผนงานการศึกษา

ที่	โครงการ	วัตถุประสงค์	เป้าหมาย (ผลผลิตของ โครงการ)	งบประมาณและที่ผ่านมา				ตัวชี้วัด	ผลที่คาดว่าจะได้รับ	หน่วยงาน รับผิดชอบหลัก
				๒๕๖๑ (บาท)	๒๕๖๒ (บาท)	๒๕๖๓ (บาท)	๒๕๖๔ (บาท)			
๑	โครงการสนับสนุนกลุ่ม ศิลปะ วัฒนธรรม ประเพณีและภูมิปัญญา ชาวบ้าน	เพื่อส่งเสริม ศิลปะวัฒนธรรม ประเพณีและภูมิ ปัญญาชาวบ้านให้คง อยู่	๑ ครั้ง/ปี	๑๐,๐๐๐	๑๐,๐๐๐	๑๐,๐๐๐	๑๐,๐๐๐	กลุ่ม ศิลปะวัฒนธรรม ประเพณี และภูมิ ปัญญาชาวบ้าน	มีการอนุรักษ์ศิลปะ วัฒนธรรมประเพณี และภูมิปัญญา ชาวบ้านให้คงอยู่ ตลอดไป	กองการศึกษา

๔.๒ แผนงานสร้างความเข้มแข็งของชุมชน

ที่	โครงการ	วัตถุประสงค์	เป้าหมาย (ผลผลิตของ โครงการ)	งบประมาณและที่ผ่านมา				ตัวชี้วัด	ผลที่คาดว่าจะได้รับ	หน่วยงาน รับผิดชอบหลัก
				๒๕๖๑ (บาท)	๒๕๖๒ (บาท)	๒๕๖๓ (บาท)	๒๕๖๔ (บาท)			
๒	โครงการวันครอบครัว รดน้ำดำหัวผู้สูงอายุ	เพื่ออนุรักษ์ประเพณี รดน้ำดำหัวและแสดง ความกตัญญูผู้สูงอายุ	๑ ครั้ง/ปี	๑๐๐,๐๐๐	๑๐๐,๐๐๐	๑๐๐,๐๐๐	๑๐๐,๐๐๐	ผู้เข้าร่วม กิจกรรมพึงพอใจ ร้อยละ ๘๐	ได้แสดงออกในความ กตัญญูต่อผู้สูงอายุ	สำนักปลัด
๓	โครงการส่งเสริม คุณภาพชีวิตผู้สูงวัย สุข กาย สุขใจ	เพื่อพัฒนาคุณภาพ ชีวิตของผู้สูงวัยในเขต เทศบาลฯ	ผู้สูงอายุใน เขตเทศบาลฯ	๗๐,๐๐๐	๗๐,๐๐๐	๗๐,๐๐๐	๗๐,๐๐๐	ผู้เข้าร่วม กิจกรรมพึงพอใจ ร้อยละ ๘๐	ผู้สูงอายุมีคุณภาพ ชีวิตที่ดีขึ้น	สำนักปลัด

๔.๓ แผนงานศาสนา วัฒนธรรมและนันทนาการ

ที่	โครงการ	วัตถุประสงค์	เป้าหมาย (ผลผลิตของ โครงการ)	งบประมาณและที่ผ่านมา				ตัวชี้วัด	ผลที่คาดว่าจะได้รับ	หน่วยงาน รับผิดชอบหลัก
				๒๕๖๑ (บาท)	๒๕๖๒ (บาท)	๒๕๖๓ (บาท)	๒๕๖๔ (บาท)			
๔	โครงการทำบุญตัก บาตรวันขึ้นปีใหม่	เพื่อส่งเสริม ขนบธรรมเนียม ประเพณีไทย	๑ ครั้ง/ปี	๕,๐๐๐	๕,๐๐๐	๕,๐๐๐	๕,๐๐๐	ประชาชนพึง พอใจร้อยละ ๘๐	ประชาชนได้ร่วมกัน อนุรักษ์ ขนบธรรมเนียม ประเพณีของไทย	กองการศึกษา
๕	โครงการจัดงานวันลอย กระทง	เพื่ออนุรักษ์งานปร เพณีลอยกระทงให้คง อยู่ตลอดไป	๑ ครั้ง/ปี	๓๐๐,๐๐๐	๓๐๐,๐๐๐	๓๐๐,๐๐๐	๓๐๐,๐๐๐	ผู้เข้าร่วมโครงการ จำนวน ๑,๐๐๐ คน	ชุมชนหลังร่วมสืบสาน งานประเพณีลอย กระทง	กองการศึกษา

รายละเอียดโครงการพัฒนา
แผนพัฒนาท้องถิ่นสี่ปี (พ.ศ. ๒๕๖๑-๒๕๖๔)
สำหรับ องค์กรปกครองส่วนท้องถิ่นดำเนินการ
เทศบาลตำบลบ้านกลาง อำเภอสันป่าตอง จังหวัดเชียงใหม่

- ก. ยุทธศาสตร์จังหวัดที่ ๒ การสร้างสังคมแห่งวัฒนธรรม ความรู้ ภูมิปัญญา จิตสาธารณะ และพัฒนาศักยภาพคนให้พร้อมรับการเปลี่ยนแปลง
- ข. ยุทธศาสตร์การพัฒนาขององค์กรปกครองส่วนท้องถิ่นในเขตจังหวัดเชียงใหม่
- ๕. ยุทธศาสตร์การพัฒนาคุณภาพชีวิตของประชาชนและกลุ่มด้อยโอกาสในสังคม

๕.๑ แผนงานงบกลาง

ที่	โครงการ	วัตถุประสงค์	เป้าหมาย (ผลผลิตของ โครงการ)	งบประมาณและที่ผ่านมา				ตัวชี้วัด	ผลที่คาดว่าจะได้รับ	หน่วยงาน รับผิดชอบหลัก
				๒๕๖๑ (บาท)	๒๕๖๒ (บาท)	๒๕๖๓ (บาท)	๒๕๖๔ (บาท)			
๑	เบี้ยยังชีพผู้สูงอายุ	เพื่อส่งเสริมคุณภาพ ชีวิตผู้สูงอายุ	ผู้สูงอายุใน พื้นที่	๑๗,๐๐๐,๐๐๐	๑๗,๐๐๐,๐๐๐	๑๗,๐๐๐,๐๐๐	๑๗,๐๐๐,๐๐๐	ผู้สูงอายุที่ได้รับ สวัสดิการครบถ้วน	ผู้สูงอายุได้รับ สวัสดิการเพิ่มขึ้น	สำนักปลัด
๒	เบี้ยยังชีพผู้พิการ	เพื่อส่งเสริมคุณภาพ ชีวิตผู้พิการ	ผู้พิการในพื้นที่	๔,๐๐๐,๐๐๐	๔,๐๐๐,๐๐๐	๔,๐๐๐,๐๐๐	๔,๐๐๐,๐๐๐	ผู้พิการได้รับ สวัสดิการครบ	ผู้พิการได้รับ สวัสดิการเพิ่มขึ้น	สำนักปลัด
๓	เบี้ยยังชีพผู้ป่วยโรคเอดส์	เพื่อส่งเสริมคุณภาพ ชีวิตผู้ป่วยเอดส์	ผู้ป่วยเอดส์ ในพื้นที่	๔๐๐,๐๐๐	๔๐๐,๐๐๐	๔๐๐,๐๐๐	๔๐๐,๐๐๐	ผู้ป่วยเอดส์ได้รับ สวัสดิการครบ	ผู้ป่วยเอดส์ได้รับ สวัสดิการเพิ่มขึ้น	สำนักปลัด

๕.๒ แผนงานการศึกษา

ที่	โครงการ	วัตถุประสงค์	เป้าหมาย (ผลผลิตของ โครงการ)	งบประมาณและที่ผ่านมา				ตัวชี้วัด	ผลที่คาดว่าจะได้รับ	หน่วยงาน รับผิดชอบหลัก
				๒๕๖๑ (บาท)	๒๕๖๒ (บาท)	๒๕๖๓ (บาท)	๒๕๖๔ (บาท)			
๔	โครงการส่งเสริม อปท. จัดทำแผนพัฒนาการศึกษา ดีเด่น ระดับ อปท./ สถานศึกษาในสังกัด	เพื่อส่งเสริมให้มีการ จัดทำแผนพัฒนา การศึกษาอย่างมี คุณภาพ	๑ ครั้ง/ปี	๓๐๐,๐๐๐	๓๐๐,๐๐๐	๓๐๐,๐๐๐	๓๐๐,๐๐๐	แผนพัฒนา การศึกษา จำนวน ๖ เล่ม	มีแผนพัฒนา การศึกษาอย่างมี คุณภาพ	กองการศึกษา
๕	โครงการจัดงานวันเด็ก แห่งชาติ	เพื่อส่งเสริมและ สนับสนุนให้เด็กได้ แสดงออกถึง ความสามารถต่อ สาธารณะ	๑ ครั้ง/ปี	๒๕๐,๐๐๐	๒๕๐,๐๐๐	๒๕๐,๐๐๐	๒๕๐,๐๐๐	จำนวนผู้เข้าร่วม โครงการ จำนวน ๓,๐๐๐ คน	เด็กและเยาวชนได้รับ ความรู้และความ สนุกสนานเพลิดเพลิน	กองการศึกษา
๖	โครงการส่งเสริม กิจกรรมเด็กและเยาวชน	เพื่อส่งเสริม พัฒนาการเด็กและ เยาวชน	เด็กและ เยาวชน	๕๐,๐๐๐	๕๐,๐๐๐	๕๐,๐๐๐	๕๐,๐๐๐	ผู้เข้าร่วมกิจกรรม ร้อยละ ๘๐	เด็กและเยาวชนมี พัฒนาการที่ดีขึ้น	กองการศึกษา
๗	โครงการอาหาร กลางวันนักเรียนและ ศูนย์พัฒนาเด็กเล็กใน สังกัด	เพื่อให้เด็กนักเรียนมี อาหารกลางวันที่มี คุณภาพตามหลัก สุขอนามัยทุกวัน	นักเรียนใน สังกัดฯ	๔,๐๐๐,๐๐๐	๔,๐๐๐,๐๐๐	๔,๐๐๐,๐๐๐	๔,๐๐๐,๐๐๐	นักเรียนร้อยละ ๑๐๐	นักเรียนมีภาวะ โภชนาการตามเกณฑ์ มาตรฐาน	กองการศึกษา

ที่	โครงการ	วัตถุประสงค์	เป้าหมาย (ผลผลิตของ โครงการ)	งบประมาณและที่ผ่านมา				ตัวชี้วัด	ผลที่คาดว่าจะได้รับ	หน่วยงาน รับผิดชอบหลัก
				๒๕๖๑ (บาท)	๒๕๖๒ (บาท)	๒๕๖๓ (บาท)	๒๕๖๔ (บาท)			
๘	ค่าจัดการเรียนการสอน ศูนย์พัฒนาเด็กเล็กในสังกัด	เพื่อส่งเสริมให้เด็กมี ความรู้และพัฒนาการ	ตลอดปี	๕๐,๐๐๐	๕๐,๐๐๐	๕๐,๐๐๐	๕๐,๐๐๐	เด็กเล็กร้อยละ ๑๐๐	เด็กมีพัฒนาการและ ความรู้เพิ่มขึ้น	กองการศึกษา
๙	โครงการส่งเสริม การศึกษา ศูนย์พัฒนา เด็กเล็กในสังกัด	เพื่อส่งเสริมและ สนับสนุนให้เด็กได้ แสดงออกถึง ความสามารถต่อ สาธารณะ	๑ ครั้ง/ปี	๔,๐๐๐	๔,๐๐๐	๔,๐๐๐	๔,๐๐๐	เด็กเล็กร้อยละ ๑๐๐	เด็กเล็กมีความรู้ด้าน การศึกษามากขึ้น	กองการศึกษา
๑๐	โครงการส่งเสริม สุขภาพอนามัย ศูนย์ พัฒนาเด็กเล็กในสังกัด	เพื่อเสริมสร้างสุขภาพ อนามัยที่ดีให้กับเด็ก เล็ก	๔ ครั้ง/ปี	๔,๐๐๐	๔,๐๐๐	๔,๐๐๐	๔,๐๐๐	เด็กเล็กร้อยละ ๑๐๐	เด็กเล็กมีสุขภาพ อนามัยที่ดี	กองการศึกษา
๑๑	โครงการศึกษาแหล่ง เรียนรู้ท้องถิ่น ศูนย์ พัฒนาเด็กเล็กในสังกัด	เพื่อฝึกประสบการณ์ นอกสถานที่ให้เด็กเล็ก	๔ ครั้ง/ปี	๔,๐๐๐	๔,๐๐๐	๔,๐๐๐	๔,๐๐๐	เด็กเล็กร้อยละ ๑๐๐	เด็กเล็กรับ ประสบการณ์ใหม่ๆ นอกเหนือจากใน ห้องเรียน	กองการศึกษา
๑๒	โครงการจัดสร้าง ห้องเรียน -ห้องมัธยมศึกษา เดียว -ห้องเรียนอัจฉริยะ	เพื่อส่งเสริมให้เด็กมี ความรู้ประสบการณ์	๑ ครั้ง/ปี	๑,๕๐๐,๐๐๐	๑,๕๐๐,๐๐๐	๑,๕๐๐,๐๐๐	๑,๕๐๐,๐๐๐	เด็กเล็กร้อยละ ๑๐๐	เด็กนักเรียนเกิดการ เรียนรู้และมีคุณภาพ	กองการศึกษา

ที่	โครงการ	วัตถุประสงค์	เป้าหมาย (ผลผลิตของ โครงการ)	งบประมาณและที่ผ่านมา				ตัวชี้วัด	ผลที่คาดว่าจะได้รับ	หน่วยงาน รับผิดชอบหลัก
				๒๕๖๑ (บาท)	๒๕๖๒ (บาท)	๒๕๖๓ (บาท)	๒๕๖๔ (บาท)			
๑๓	โครงการสอนจัด ทำอาหาร ศูนย์พัฒนา เด็กเล็กในสังกัด	เพื่อเสริมทักษะด้าน พัฒนาการให้เด็กเล็ก	๔ ครั้ง/ปี	๔,๐๐๐	๔,๐๐๐	๔,๐๐๐	๔,๐๐๐	เด็กเล็ก ร้อยละ ๑๐๐	เด็กเล็กมีพัฒนาการที่ดี	กองการศึกษา
๑๔	โครงการปรับปรุง หลักสูตรสถานศึกษา	เพื่อปรับปรุงหลักสูตร ให้เหมาะสมกับสภาพ ปัจจุบัน	นักเรียนใน สังกัด	๒๐,๐๐๐	๒๐,๐๐๐	๒๐,๐๐๐	๒๐,๐๐๐	นักเรียน ร้อยละ ๑๐๐	สถานศึกษามี หลักสูตรที่เหมาะสม กับสภาพท้องถิ่นและ ได้มาตรฐาน	กองการศึกษา โรงเรียน เทศบาล ๑
๑๕	โครงการพัฒนาห้องสมุด	เพื่อสนับสนุนให้ นักเรียนศึกษาค้นคว้า หาความรู้อย่าง กว้างไกล	๑ ครั้ง/ปี	๑๐๐,๐๐๐	๑๐๐,๐๐๐	๑๐๐,๐๐๐	๑๐๐,๐๐๐	บริการ Internet เพื่อการสืบค้น จำนวน ๑๐ เครื่อง	นักเรียนสืบค้นหา ความรู้ใน Internet ได้ อย่างมีประสิทธิภาพ	กองการศึกษา โรงเรียน เทศบาล ๑
๑๖	โครงการพัฒนาแหล่ง เรียนรู้ของโรงเรียน	เพื่อสนับสนุนให้ นักเรียนมีแหล่งเรียนรู้ เพื่อใช้ศึกษาหาความรู้ เพิ่มเติม	๑ ครั้ง/ปี	๕๐,๐๐๐	๕๐,๐๐๐	๕๐,๐๐๐	๕๐,๐๐๐	สถานศึกษาใน สังกัด จำนวน ๑ แห่ง	สถานศึกษามีแหล่ง เรียนรู้	กองการศึกษา โรงเรียน เทศบาล ๑

ที่	โครงการ	วัตถุประสงค์	เป้าหมาย (ผลผลิตของ โครงการ)	งบประมาณและที่ผ่านมา				ตัวชี้วัด	ผลที่คาดว่าจะได้รับ	หน่วยงาน รับผิดชอบหลัก
				๒๕๖๑ (บาท)	๒๕๖๒ (บาท)	๒๕๖๓ (บาท)	๒๕๖๔ (บาท)			
๑๗	โครงการโรงเรียน SBMLD ดีเด่น	เพื่อให้สถานศึกษา เป็นฐานในการพัฒนา บุคลากรท้องถิ่น	๑ ครั้ง/ปี	๒๕๐,๐๐๐	๒๕๐,๐๐๐	๒๕๐,๐๐๐	๒๕๐,๐๐๐	นักเรียนและ ประชาชนในเขต	นักเรียนและประชาชน ได้รับการพัฒนาตาม อัจฉริยภาพ	กองการศึกษา โรงเรียน เทศบาล ๑
๑๘	โครงการรณรงค์เพื่อ ป้องกันยาเสพติดใน โรงเรียนท้องถิ่น	เพื่อป้องกันการแพร่ ระบาดของยาเสพติด ในโรงเรียน	๑ ครั้ง/ปี	๑๐๐,๐๐๐	๑๐๐,๐๐๐	๑๐๐,๐๐๐	๑๐๐,๐๐๐	นักเรียน ร้อยละ ๑๐๐	นักเรียนห่างไกลจาก ยาเสพติด	กองการศึกษา โรงเรียน เทศบาล ๑
๑๙	ค่าพัฒนาครูแกนนำ โครงการรณรงค์เพื่อ ป้องกันยาเสพติดใน โรงเรียนท้องถิ่น	เพื่อพัฒนาศักยภาพ ครูผู้สอนให้มี ประสิทธิภาพเพิ่มขึ้น	๑ ครั้ง/ปี	๓,๐๐๐	๓,๐๐๐	๓,๐๐๐	๓,๐๐๐	ครูแกนนำ ร้อยละ ๑๐๐	ครูผู้สอนมีความรู้เพิ่ม มากขึ้น	กองการศึกษา โรงเรียน เทศบาล ๑
๒๐	ค่าพัฒนาเจ้าหน้าที่ โครงการรณรงค์เพื่อ ป้องกันยาเสพติดใน โรงเรียนท้องถิ่น	เพื่อพัฒนาศักยภาพ เจ้าหน้าที่ให้ความรู้ ด้านยาเสพติด	๑ ครั้ง/ปี	๓,๐๐๐	๓,๐๐๐	๓,๐๐๐	๓,๐๐๐	เจ้าหน้าที่ โครงการร้อยละ ๑๐๐	เจ้าหน้าที่โครงการมี ความรู้เพิ่มขึ้น	กองการศึกษา โรงเรียน เทศบาล ๑

ที่	โครงการ	วัตถุประสงค์	เป้าหมาย (ผลผลิตของ โครงการ)	งบประมาณและที่ผ่านมา				ตัวชี้วัด	ผลที่คาดว่าจะได้รับ	หน่วยงาน รับผิดชอบหลัก
				๒๕๖๑ (บาท)	๒๕๖๒ (บาท)	๒๕๖๓ (บาท)	๒๕๖๔ (บาท)			
๒๑	สถานศึกษาดีเด่น โครงการรณรงค์เพื่อ ป้องกันยาเสพติดใน โรงเรียนท้องถิ่น	เพื่อป้องกันการแพร่ ระบาดของยาเสพติด ในสถานศึกษา	๑ ครั้ง/ปี	๑๐๐,๐๐๐	๑๐๐,๐๐๐	๑๐๐,๐๐๐	๑๐๐,๐๐๐	นักเรียน ร้อยละ ๑๐๐	นักเรียนห่างไกลจาก ยาเสพติด	กองการศึกษา โรงเรียน เทศบาล ๑
๒๒	โครงการส่งเสริม กิจกรรมรักการอ่านใน สถานศึกษา อปท.	เพื่อส่งเสริมให้ นักเรียนรักการอ่าน	๑ ครั้ง/ปี	๕๐,๐๐๐	๕๐,๐๐๐	๕๐,๐๐๐	๕๐,๐๐๐	นักเรียน ร้อยละ ๑๐๐	นักเรียนรักการอ่าน มากขึ้น	กองการศึกษา โรงเรียน เทศบาล ๑
๒๓	โครงการจัดทำศูนย์การ เรียนรู้สำหรับเด็กปฐมวัย	เพื่อให้มีศูนย์การ เรียนรู้ที่ครบองค์ ความรู้	๑ ครั้ง/ปี	๕๐,๐๐๐	๕๐,๐๐๐	๕๐,๐๐๐	๕๐,๐๐๐	ศูนย์การเรียนรู้ จำนวน ๑ แห่ง	มีศูนย์การเรียนรู้ที่ ครบทุกองค์ความรู้	กองการศึกษา โรงเรียน เทศบาล ๑
๒๔	โครงการปัจจัยพื้นฐาน สำหรับนักเรียนยากจน	เพื่อสนับสนุนปัจจัย ให้กับนักเรียนยากจน	ตลอดปี	๔๐๐,๐๐๐	๔๐๐,๐๐๐	๔๐๐,๐๐๐	๔๐๐,๐๐๐	ปัจจัยนักเรียน ยากจนร้อยละ ๑๐๐	เด็กนักเรียนยากจน ได้รับปัจจัยในการ เรียนการสอน	กองการศึกษา โรงเรียน เทศบาล ๑

ที่	โครงการ	วัตถุประสงค์	เป้าหมาย (ผลผลิตของ โครงการ)	งบประมาณและที่ผ่านมา				ตัวชี้วัด	ผลที่คาดว่าจะได้รับ	หน่วยงาน รับผิดชอบหลัก
				๒๕๖๑ (บาท)	๒๕๖๒ (บาท)	๒๕๖๓ (บาท)	๒๕๖๔ (บาท)			
๒๕	โครงการจัดการเรียน การสอน	เพื่อให้นักเรียนได้มี การเรียนรู้	ตลอดปี	๒,๕๐๐,๐๐๐	๒,๕๐๐,๐๐๐	๒,๕๐๐,๐๐๐	๒,๕๐๐,๐๐๐	นักเรียนร้อยละ ๑๐๐	นักเรียนมีการเรียนรู้ ที่ดี	กองการศึกษา โรงเรียน เทศบาล ๑
๒๖	โครงการหนังสือเรียน	เพื่อให้นักเรียนได้มี หนังสือเรียน	ตลอดปี	๕๐๐,๐๐๐	๕๐๐,๐๐๐	๕๐๐,๐๐๐	๕๐๐,๐๐๐	นักเรียนร้อยละ ๑๐๐	นักเรียนมีหนังสือใน การเรียนการสอน	กองการศึกษา โรงเรียน เทศบาล ๒
๒๗	โครงการอุปกรณ์การ เรียน	เพื่อให้นักเรียนมี อุปกรณ์การเรียน	ตลอดปี	๓๕๐,๐๐๐	๓๕๐,๐๐๐	๓๕๐,๐๐๐	๓๕๐,๐๐๐	นักเรียนร้อยละ ๑๐๐	นักเรียนมีอุปกรณ์การ เรียนพร้อม	กองการศึกษา โรงเรียน เทศบาล ๑
๒๘	โครงการเครื่องแบบ นักเรียน	เพื่อให้นักเรียนมี เครื่องแบบนักเรียน	ตลอดปี	๓๕๐,๐๐๐	๓๕๐,๐๐๐	๓๕๐,๐๐๐	๓๕๐,๐๐๐	นักเรียนร้อยละ ๑๐๐	นักเรียนมีเครื่องแต่ง กายไปเรียน	กองการศึกษา โรงเรียน เทศบาล ๑
๒๙	โครงการกิจกรรม พัฒนาคุณภาพผู้เรียน	เพื่อให้ผู้เรียนมี คุณภาพในการเรียนดี ขึ้น	ตลอดปี	๖๐๐,๐๐๐	๖๐๐,๐๐๐	๖๐๐,๐๐๐	๖๐๐,๐๐๐	นักเรียนร้อยละ ๑๐๐	นักเรียนมีคุณภาพการ เรียนการดีขึ้น	กองการศึกษา โรงเรียน เทศบาล ๑

ที่	โครงการ	วัตถุประสงค์	เป้าหมาย (ผลผลิตของ โครงการ)	งบประมาณและที่ผ่านมา				ตัวชี้วัด	ผลที่คาดว่าจะได้รับ	หน่วยงาน รับผิดชอบหลัก
				๒๕๖๑ (บาท)	๒๕๖๒ (บาท)	๒๕๖๓ (บาท)	๒๕๖๔ (บาท)			
๓๐	โครงการแข่งขันกีฬา นักเรียนระดับกลุ่ม/ ภาค/ประเทศ	เพื่อส่งเสริมให้ นักเรียนมีการพัฒนา ทักษะด้านกีฬา เทียบเท่ากับ สถานศึกษาอื่นและ ทั่วประเทศ	๑ ครั้ง/ปี	๕๐,๐๐๐	๕๐,๐๐๐	๕๐,๐๐๐	๕๐,๐๐๐	นักเรียนในสังกัด	นักเรียนมีทักษะด้าน กีฬาได้มาตรฐานและ เป็นที่ยอมรับของทุก ระดับ	กองการศึกษา โรงเรียน เทศบาล ๑
๓๑	โครงการเข้าร่วมแข่งขัน ทักษะทางวิชาการ ร่วมกับ อบท.ภาค/ ประเทศ	เพื่อส่งเสริมให้ นักเรียนมีคุณภาพ ตามความรู้และความ เป็นเลิศตามระดับชั้น	๑ ครั้ง/ปี	๕๐,๐๐๐	๕๐,๐๐๐	๕๐,๐๐๐	๕๐,๐๐๐	นักเรียนในสังกัด	นักเรียนมีคุณภาพตาม เกณฑ์มาตรฐานและ เท่าเทียมกับ สถานศึกษาอื่นทั่ว ประเทศ	กองการศึกษา โรงเรียน เทศบาล ๑
๓๒	โครงการนักเรียนคนเก่ง ท้องถิ่น	เพื่อส่งเสริมให้ นักเรียนมีคุณภาพ ตามความรู้และความ เป็นเลิศตามระดับชั้น	๑ ครั้ง/ปี	๕๐,๐๐๐	๕๐,๐๐๐	๕๐,๐๐๐	๕๐,๐๐๐	นักเรียนในสังกัด	นักเรียนมีคุณภาพตาม เกณฑ์มาตรฐานและ เท่าเทียมกับ สถานศึกษาอื่นทั่ว ประเทศ	กองการศึกษา โรงเรียน เทศบาล ๑

ที่	โครงการ	วัตถุประสงค์	เป้าหมาย (ผลผลิตของ โครงการ)	งบประมาณและที่ผ่านมา				ตัวชี้วัด	ผลที่คาดว่าจะได้รับ	หน่วยงาน รับผิดชอบหลัก
				๒๕๖๑ (บาท)	๒๕๖๒ (บาท)	๒๕๖๓ (บาท)	๒๕๖๔ (บาท)			
๓๓	โครงการค่ายวิชาการ ภาคฤดูร้อน	เพื่อเสริมความรู้ให้แก่ นักเรียนในช่วงปิดภาค เรียน	๑ ครั้ง/ปี	๓๐,๐๐๐	๓๐,๐๐๐	๓๐,๐๐๐	๓๐,๐๐๐	นักเรียนในสังกัด	นักเรียนได้ความรู้ เพิ่มขึ้น	กองการศึกษา โรงเรียน เทศบาล ๑
๓๔	โครงการเปิดโลกวิชาการ	เพื่อเผยแพร่ผลงานการ จัดการเรียนการสอนของ ครูและนักเรียนสู่สายตา ชุมชน	๑ ครั้ง/ปี	๓๐,๐๐๐	๓๐,๐๐๐	๓๐,๐๐๐	๓๐,๐๐๐	นักเรียนในสังกัด	ชุมชนและสถานศึกษา ยอมรับในคุณภาพ การจัดการเรียนการ สอน	กองการศึกษา โรงเรียน เทศบาล ๑
๓๕	โครงการแข่งขันกีฬา ภายในโรงเรียน	เพื่อให้นักเรียนมีทักษะ ในด้านการกีฬาและ ประสาน ความสัมพันธ์ที่ดีต่อ ชุมชน	๑ ครั้ง/ปี	๓๐,๐๐๐	๓๐,๐๐๐	๓๐,๐๐๐	๓๐,๐๐๐	นักเรียนในสังกัด	นักเรียนมีการพัฒนา ทางด้านการกีฬาและ ประชาชนในชุมชน ความสัมพันธ์อันดีต่อ กัน	กองการศึกษา โรงเรียน เทศบาล ๑
๓๖	โครงการแนะแนว การศึกษาต่อ	เพื่อส่งเสริมให้เด็กมี ความกระตือรือร้นใน การเรียนต่อใน ระดับสูงขึ้น	๑ ครั้ง/ปี	๓๐,๐๐๐	๓๐,๐๐๐	๓๐,๐๐๐	๓๐,๐๐๐	นักเรียนในสังกัด	นักเรียนมีความภาค ภูมิใจและมีความพร้อม ในการเรียนต่อ	กองการศึกษา โรงเรียน เทศบาล ๑

ที่	โครงการ	วัตถุประสงค์	เป้าหมาย (ผลผลิตของ โครงการ)	งบประมาณและที่ผ่านมา				ตัวชี้วัด	ผลที่คาดว่าจะได้รับ	หน่วยงาน รับผิดชอบหลัก
				๒๕๖๑ (บาท)	๒๕๖๒ (บาท)	๒๕๖๓ (บาท)	๒๕๖๔ (บาท)			
๓๗	โครงการกีฬากลุ่มจุดมิตร	เพื่อส่งเสริมการพัฒนากีฬาและความสัมพันธ์ที่ดีต่อกันของโรงเรียน	๑ ครั้ง/ปี	๓๐,๐๐๐	๓๐,๐๐๐	๓๐,๐๐๐	๓๐,๐๐๐	นักเรียนในสังกัด	กิจกรรมของกลุ่มมีการพัฒนาความสัมพันธ์อันดีต่อกัน	กองการศึกษา โรงเรียน เทศบาล ๑
๓๘	โครงการวันพ่อแห่งชาติ	เพื่อให้นักเรียนตระหนักและยกย่องพระคุณของพ่อ	๑ ครั้ง/ปี	๒๕,๐๐๐	๒๕,๐๐๐	๒๕,๐๐๐	๒๕,๐๐๐	นักเรียน ร้อยละ ๑๐๐	นักเรียนตระหนักและยกย่องพระคุณของพ่อ	กองการศึกษา โรงเรียน เทศบาล ๑
๓๙	โครงการศูนย์การเรียนรู้ตามแนวเศรษฐกิจพอเพียง	เพื่อให้นักเรียนมีความรู้และปฏิบัติตามหลักการได้	ตลอดปี	๑๐๐,๐๐๐	๑๐๐,๐๐๐	๑๐๐,๐๐๐	๑๐๐,๐๐๐	นักเรียนในสังกัด	นักเรียนมีความรู้และสามารถนำไปใช้ในชีวิตรประจำวันได้	กองการศึกษา โรงเรียน เทศบาล ๑
๔๐	โครงการสนับสนุนอาหารเสริม (นม) ให้กับสถานศึกษาในสังกัดและในเขตเทศบาล	เพื่อให้นักเรียนได้รับโภชนาการที่เพียงพอและครบถ้วน	ตลอดปี	๕,๐๐๐,๐๐๐	๕,๐๐๐,๐๐๐	๕,๐๐๐,๐๐๐	๕,๐๐๐,๐๐๐	นักเรียนในสังกัด	นักเรียนที่มีภูมิลำเนาอยู่ในเขตเทศบาลได้รับอาหารเสริม (นม) ที่เพียงพอ	กองการศึกษา

๕.๓ แผนงานสาธารณสุข

ที่	โครงการ	วัตถุประสงค์	เป้าหมาย (ผลผลิตของ โครงการ)	งบประมาณและที่ผ่านมา				ตัวชี้วัด	ผลที่คาดว่าจะได้รับ	หน่วยงาน รับผิดชอบหลัก
				๒๕๖๑ (บาท)	๒๕๖๒ (บาท)	๒๕๖๓ (บาท)	๒๕๖๔ (บาท)			
๔๑	โครงการอาหารปลอดภัย	เพื่อพัฒนางาน สุขภาพ ผู้ประกอบการ ร้านอาหารให้ถูก สุขลักษณะ	ผู้ประกอบการ ร้านอาหาร ตลาดสด ประชาชนใน พื้นที่	๖๐,๐๐๐	๖๐,๐๐๐	๖๐,๐๐๐	๖๐,๐๐๐	ประชาชนใน เทศบาลมี คุณภาพชีวิตที่ดีขึ้น	ผู้ประกอบการ ร้านอาหารนำความรู้ ไปพัฒนาสถาน ประกอบการ ร้านอาหาร	กองสาธารณสุข
๔๒	โครงการป้องกันและ ควบคุมโรคพิษสุนัขบ้า	เพื่อลดและป้องกัน การระบาดของโรค พิษสุนัขบ้า	๑๕ หมู่บ้านใน เขตเทศบาล	๕๐,๐๐๐	๕๐,๐๐๐	๕๐,๐๐๐	๕๐,๐๐๐	ประชาชนใน เทศบาลมี คุณภาพชีวิตที่ดีขึ้น	พื้นที่ในเทศบาลไม่พบ ผู้ป่วยโรคพิษสุนัขบ้า	กองสาธารณสุข
๔๓	โครงการป้องกันและ ควบคุมโรคใช้เลือดออก	เพื่อป้องกันและ ควบคุมโรค สํารวจ และกำจัดแหล่งเพาะ พันธุ์ของโรค	๑๕ หมู่บ้านใน เขตเทศบาล	๑๕๐,๐๐๐	๑๕๐,๐๐๐	๑๕๐,๐๐๐	๑๕๐,๐๐๐	ประชาชนใน เทศบาลมี คุณภาพชีวิตและ สิ่งแวดล้อมที่ดีขึ้น	ลดแหล่งเพาะพันธุ์ของ โรคประชาชนมี สุขภาพที่ดี	กองสาธารณสุข

ที่	โครงการ	วัตถุประสงค์	เป้าหมาย (ผลผลิตของ โครงการ)	งบประมาณและที่ผ่านมา				ตัวชี้วัด	ผลที่คาดว่าจะได้รับ	หน่วยงาน รับผิดชอบหลัก
				๒๕๖๑ (บาท)	๒๕๖๒ (บาท)	๒๕๖๓ (บาท)	๒๕๖๔ (บาท)			
๔๔	โครงการส่งเสริมการเรียนรู้เพื่อป้องกันและแก้ไขปัญหาเอดส์	เพื่อให้ประชาชนเรียนรู้วิธีป้องกันและติดเชื้อ HIV	๑๕ หมู่บ้านในเขตเทศบาล	๓๐,๐๐๐	๓๐,๐๐๐	๓๐,๐๐๐	๓๐,๐๐๐	ประชาชนในพื้นที่เทศบาลมีคุณภาพชีวิตที่ดี	ประชาชนมีความรู้ในการป้องกันและลดปัญหาการติดเชื้อ HIV	กองสาธารณสุขฯ
๔๕	โครงการอบรมพัฒนาศักยภาพผู้นำด้านสุขภาพ	เพื่อให้ผู้นำด้านสุขภาพมีความรู้ในการดูแลสุขภาพของประชาชน	๑๕ หมู่บ้านในเขตเทศบาล	๓๐,๐๐๐	๓๐,๐๐๐	๓๐,๐๐๐	๓๐,๐๐๐	ประชาชนในพื้นที่เทศบาลมีคุณภาพชีวิตที่ดี	ผู้นำด้านสุขภาพมีความรู้ในการดูแลสุขภาพของประชาชนในพื้นที่ ๑๕ หมู่บ้าน	กองสาธารณสุขฯ
๔๖	โครงการป้องกันและควบคุมโรคไข้หวัดนก	เพื่อควบคุมและป้องกันโรคไข้หวัดนก	๑๕ หมู่บ้านในเขตเทศบาล	๑๐๐,๐๐๐	๑๐๐,๐๐๐	๑๐๐,๐๐๐	๑๐๐,๐๐๐	ประชาชนในพื้นที่เทศบาลมีคุณภาพชีวิตที่ดี	ลดการแพร่ระบาดของโรคไข้หวัดนก	กองสาธารณสุขฯ

๕.๔ แผนงานสร้างความเข้มแข็งของชุมชน

ที่	โครงการ	วัตถุประสงค์	เป้าหมาย (ผลผลิตของ โครงการ)	งบประมาณและที่ผ่านมา				ตัวชี้วัด	ผลที่คาดว่าจะได้รับ	หน่วยงาน รับผิดชอบหลัก
				๒๕๖๑ (บาท)	๒๕๖๒ (บาท)	๒๕๖๓ (บาท)	๒๕๖๔ (บาท)			
๔๓	โครงการอบรมและทัศนศึกษาดูงานกลุ่มสตรี/แม่บ้าน	เพื่อเพิ่มศักยภาพการส่งเสริมอาชีพให้กลุ่มสตรีแม่บ้าน	๑๕ หมู่บ้านในเขตเทศบาล	๓๕๐,๐๐๐	๓๕๐,๐๐๐	๓๕๐,๐๐๐	๓๕๐,๐๐๐	จำนวนผู้เข้าร่วมโครงการ	กลุ่มสตรีแม่บ้านมีความรู้ความเข้าใจ และสามารถนำความรู้ที่ได้รับมาใช้ในชีวิตประจำวันได้	สำนักปลัด
๔๔	โครงการช่วยเหลือผู้ยากไร้ ผู้ด้อยโอกาส ผู้สูงอายุ และผู้พิการ	เพื่อให้ผู้ด้อยโอกาสมีที่อยู่อาศัยที่คงทนขึ้น	ซ่อมแซมที่อยู่อาศัยให้ผู้ด้อยโอกาส	๑๐๐,๐๐๐	๑๐๐,๐๐๐	๑๐๐,๐๐๐	๑๐๐,๐๐๐	ที่อยู่อาศัยที่ได้รับการซ่อมแซมคงทนขึ้น	ผู้ด้อยโอกาสได้รับการช่วยเหลือด้านที่อยู่อาศัย	สำนักปลัด

๕.๕ แผนงานศาสนา วัฒนธรรมและนันทนาการ

ที่	โครงการ	วัตถุประสงค์	เป้าหมาย (ผลผลิตของ โครงการ)	งบประมาณและที่ผ่านมา				ตัวชี้วัด	ผลที่คาดว่าจะได้รับ	หน่วยงาน รับผิดชอบหลัก
				๒๕๖๑ (บาท)	๒๕๖๒ (บาท)	๒๕๖๓ (บาท)	๒๕๖๔ (บาท)			
๔๙	โครงการคืนความสุขให้ ประชาชนเทศบาล ตำบลบ้านกลาง	เพื่อส่งเสริมให้เด็ก เยาวชนและประชาชน ได้ออกกำลังกายและ เล่นกีฬา	๑ ครั้ง/ปี	๒๐๐,๐๐๐	๒๐๐,๐๐๐	๒๐๐,๐๐๐	๒๐๐,๐๐๐	ผู้เข้าร่วม โครงการจำนวน ๓๐๐ คน	เยาวชนและประชาชน ได้แข่งขันกีฬา รู้แพ้ รู้ ชนะ รู้ถ้อย	กองการศึกษา
๕๐	โครงการแข่งขันกีฬา เยาวชนและประชาชน อำเภอสันป่าตอง	เพื่อส่งเสริมให้เด็ก เยาวชนและประชาชน ได้ออกกำลังกายและ เล่นกีฬา	๑ ครั้ง/ปี	๑๐๐,๐๐๐	๑๐๐,๐๐๐	๑๐๐,๐๐๐	๑๐๐,๐๐๐	ผู้เข้าร่วม โครงการจำนวน ๑,๐๐๐ คน	เยาวชนและประชาชน ได้แข่งขันกีฬา รู้แพ้ รู้ ชนะ รู้ถ้อย	กองการศึกษา

รายละเอียดโครงการพัฒนา
แผนพัฒนาท้องถิ่นสี่ปี (พ.ศ. ๒๕๖๑-๒๕๖๔)
สำหรับ องค์กรปกครองส่วนท้องถิ่นดำเนินการ
เทศบาลตำบลบ้านกลาง อำเภอสันป่าตอง จังหวัดเชียงใหม่

- ก. ยุทธศาสตร์จังหวัดที่ ๔ การสร้างความมั่นคง ปลอดภัย และความสงบสุขของประชาชน
- ข. ยุทธศาสตร์การพัฒนาขององค์กรปกครองส่วนท้องถิ่นในเขตจังหวัดเชียงใหม่ ยุทธศาสตร์การป้องกัน บรรเทาสาธารณภัยและการรักษาความเป็นระเบียบเรียบร้อยในชุมชน
- ๖. ยุทธศาสตร์การจัดระเบียบภายในชุมชน และการสร้างความร่วมมือในการรักษาความสงบเรียบร้อย

๖.๑ แผนงานบกลาง

ที่	โครงการ	วัตถุประสงค์	เป้าหมาย (ผลผลิตของ โครงการ)	งบประมาณและที่ผ่านมา				ตัวชี้วัด	ผลที่คาดว่าจะได้รับ	หน่วยงาน รับผิดชอบหลัก
				๒๕๖๑ (บาท)	๒๕๖๒ (บาท)	๒๕๖๓ (บาท)	๒๕๖๔ (บาท)			
๑	เงินสำรองจ่าย	เพื่อใช้จ่ายในกรณีมีเหตุการณ์เร่งด่วนกรณีเกิดสาธารณภัย	สาธารณภัยที่อาจเกิดขึ้นตลอดปีงบประมาณ	๔๐๐,๐๐๐	๔๐๐,๐๐๐	๔๐๐,๐๐๐	๔๐๐,๐๐๐	ประชาชนที่เดือดร้อนได้รับการช่วยเหลือร้อยละ ๑๐๐	มีงบประมาณที่จะได้ใช้ดำเนินการช่วยเหลือประชาชนเมื่อมีสาธารณภัยเกิดขึ้น	สำนักปลัด

๖.๒ แผนงานบริหารงานทั่วไป

ที่	โครงการ	วัตถุประสงค์	เป้าหมาย (ผลผลิตของ โครงการ)	งบประมาณและที่ผ่านมา				ตัวชี้วัด	ผลที่คาดว่าจะได้รับ	หน่วยงาน รับผิดชอบหลัก
				๒๕๖๑ (บาท)	๒๕๖๒ (บาท)	๒๕๖๓ (บาท)	๒๕๖๔ (บาท)			
๒	โครงการส่งเสริมและ สนับสนุนการสร้าง ความปรองดอง สมานฉันท์	เพื่อสร้างความ สามัคคีของคนในชาติ	ตลอดปี	๑๐,๐๐๐	๑๐,๐๐๐	๑๐,๐๐๐	๑๐,๐๐๐	ความพึงพอใจ ของประชาชน	เกิดความสามัคคีของ คนในชาติ	สำนักปลัด

๖.๓ แผนงานรักษาความสงบภายใน

ที่	โครงการ	วัตถุประสงค์	เป้าหมาย (ผลผลิตของ โครงการ)	งบประมาณและที่ผ่านมา				ตัวชี้วัด	ผลที่คาดว่าจะได้รับ	หน่วยงาน รับผิดชอบหลัก
				๒๕๖๑ (บาท)	๒๕๖๒ (บาท)	๒๕๖๓ (บาท)	๒๕๖๔ (บาท)			
๓	โครงการอำนวยความสะดวกด้านการจราจรและอุบัติเหตุ	เพื่อให้ระบบสื่อสารงานป้องกันฯ มีประสิทธิภาพและเพียงพอต่อการปฏิบัติงาน	๑ ครั้ง/ปี	๒๐,๐๐๐	๒๐,๐๐๐	๒๐,๐๐๐	๒๐,๐๐๐	จำนวนผู้เข้าร่วมโครงการ	มีเครื่องมือในการสื่อสารการปฏิบัติงานอย่างเพียงพอทั่วถึง	สำนักปลัด
๔	โครงการประชาชนอุ่นใจด้วยบริการระบบการแพทย์ฉุกเฉินยุคใหม่ ๒๔ ชั่วโมง	เพื่อให้บริการแก่ประชาชนและผู้บาดเจ็บทั่วไป	ตลอดปี	๒๐,๐๐๐	๒๐,๐๐๐	๒๐,๐๐๐	๒๐,๐๐๐	ความพึงพอใจของประชาชน	ประชาชนได้รับการบริการในเบื้องต้นก่อนส่งโรงพยาบาล	สำนักปลัด
๕	โครงการฝึกอบรมให้ความรู้เกี่ยวกับการซักซ้อมแผนป้องกันและบรรเทาสาธารณภัย	เพื่อเพิ่มความรู้และทักษะด้านการป้องกันและบรรเทาสาธารณภัย	๒ ครั้ง/ปี	๒๐,๐๐๐	๒๐,๐๐๐	๒๐,๐๐๐	๒๐,๐๐๐	จำนวนผู้เข้ารับการฝึกอบรม	พนักงานสังกัดงานป้องกันฯ และทักษะการปฏิบัติงาน	สำนักปลัด
๖	โครงการของศูนย์ อปพร. และพัฒนาศักยภาพของ อปพร.	เพื่อเพิ่มจำนวนสมาชิก อปพร. และเพิ่มประสิทธิภาพการให้บริการ	๑ ครั้ง/ปี	๑๐๐,๐๐๐	๑๐๐,๐๐๐	๑๐๐,๐๐๐	๑๐๐,๐๐๐	จำนวนผู้เข้ารับการฝึกอบรม	อปพร. มีความรู้ความสามารถและเพิ่มทักษะการปฏิบัติงาน	สำนักปลัด

ที่	โครงการ	วัตถุประสงค์	เป้าหมาย (ผลผลิตของ โครงการ)	งบประมาณและที่ผ่านมา				ตัวชี้วัด	ผลที่คาดว่าจะได้รับ	หน่วยงาน รับผิดชอบหลัก
				๒๕๖๑ (บาท)	๒๕๖๒ (บาท)	๒๕๖๓ (บาท)	๒๕๖๔ (บาท)			
๓/	โครงการให้ความ ช่วยเหลือผู้ยากไร้เพื่อ บรรเทาความเดือดร้อน จากปัญหาขาดแคลน เครื่องกันหนาว	เพื่อบรรเทาความ เดือดร้อนจากภัย หนาวให้แก่ประชาชน ผู้ยากไร้	ประชาชนผู้ ยากไร้ได้รับ ผ้าห่มกัน หนาวคนละ ๑ ผืน	๙๙,๐๐๐	๙๙,๐๐๐	๙๙,๐๐๐	๙๙,๐๐๐	ประชาชนผู้ยากไร้ ได้รับผ้าห่มกัน หนาวคนละ ๑ ผืน	ประชาชนที่ยากไร้ ได้รับผ้าห่มกันหนาว เพื่อบรรเทาภัยหนาว	สำนักปลัด

๑.๔ แผนงานสร้างความเข้มแข็งของชุมชน

ที่	โครงการ	วัตถุประสงค์	เป้าหมาย (ผลผลิตของ โครงการ)	งบประมาณและที่ผ่านมา				ตัวชี้วัด	ผลที่คาดว่าจะได้รับ	หน่วยงาน รับผิดชอบหลัก
				๒๕๖๑ (บาท)	๒๕๖๒ (บาท)	๒๕๖๓ (บาท)	๒๕๖๔ (บาท)			
๘	โครงการของศูนย์ ประสานงานเพื่อ เอาชนะยาเสพติด	เพื่อให้มีสถานที่ทำ การของศูนย์ ประสานงานต่อสู้เพื่อ เอาชนะยาเสพติด	ศูนย์ ประสานงาน ของเทศบาลฯ	๒๐,๐๐๐	๒๐,๐๐๐	๒๐,๐๐๐	๒๐,๐๐๐	ความพึงพอใจ ของประชาชน	มีสถานที่ทำการของ ศูนย์ประสานงานต่อสู้ เพื่อเอาชนะยาเสพติด	สำนักปลัด

รายละเอียดโครงการพัฒนา
แผนพัฒนาท้องถิ่นสี่ปี (พ.ศ. ๒๕๖๑-๒๕๖๔)
สำหรับ องค์กรปกครองส่วนท้องถิ่นดำเนินการ
เทศบาลตำบลบ้านกลาง อำเภอสันป่าตอง จังหวัดเชียงใหม่

- ก. ยุทธศาสตร์จังหวัดที่ ๕ การพัฒนาระบบบริหารจัดการภาครัฐและการให้บริการประชาชนที่มีประสิทธิภาพ โปร่งใส และเป็นธรรม
- ข. ยุทธศาสตร์การพัฒนาขององค์กรปกครองส่วนท้องถิ่นในเขตจังหวัดเชียงใหม่ ยุทธศาสตร์การบริหารจัดการบ้านเมืองที่ดี
- ๓. ยุทธศาสตร์การบริหารจัดการบ้านเมืองที่ดี ด้วยนวัตกรรมที่เหมาะสม
- ๓.๑ แผนงานงบกกลาง

ที่	โครงการ	วัตถุประสงค์	เป้าหมาย (ผลผลิตของ โครงการ)	งบประมาณและที่ผ่านมา				ตัวชี้วัด	ผลที่คาดว่าจะได้รับ	หน่วยงาน รับผิดชอบหลัก
				๒๕๖๑ (บาท)	๒๕๖๒ (บาท)	๒๕๖๓ (บาท)	๒๕๖๔ (บาท)			
๑	ค่าชำระหนี้เงินต้นและดอกเบีย	เพื่อชำระหนี้เงินต้นพร้อมดอกเบียของเทศบาล	ตลอดปี	๓,๕๐๐,๐๐๐	๓,๕๐๐,๐๐๐	๓,๕๐๐,๐๐๐	๓,๕๐๐,๐๐๐	ประสิทธิภาพในการบริการประชาชนเพิ่มขึ้น	มีเงินในการบริหารการชำระหนี้และดอกเบียให้กับสถาบันการเงิน	สำนักปลัด
๒	เงินสมทบกองทุนประกันสังคม	เพื่อเป็นค่าใช้จ่ายในการส่งเสริมสวัสดิการ, สิทธิต่างๆ	ตลอดปี	๕๒๐,๐๐๐	๕๒๐,๐๐๐	๕๒๐,๐๐๐	๕๒๐,๐๐๐	สิทธิที่ลูกจ้างได้รับ ๑๐๐%	ลูกจ้างได้รับสิทธิความคุ้มครองจากนายจ้าง	สำนักปลัด

ที่	โครงการ	วัตถุประสงค์	เป้าหมาย (ผลผลิตของ โครงการ)	งบประมาณและที่ผ่านมา				ตัวชี้วัด	ผลที่คาดว่าจะได้รับ	หน่วยงาน รับผิดชอบหลัก
				๒๕๖๑ (บาท)	๒๕๖๒ (บาท)	๒๕๖๓ (บาท)	๒๕๖๔ (บาท)			
๓	เงินช่วยเหลือ งบประมาณรายจ่าย เฉพาะการประปา	เพื่อเป็นเงินสมทบ การบริการงานของ กิจการประปาของ เทศบาล	สมทบ กิจการ ประปา เทศบาลฯ	๖๐๐,๐๐๐	๖๐๐,๐๐๐	๖๐๐,๐๐๐	๖๐๐,๐๐๐	ประสิทธิภาพใน การบริการและ บริการประชาชน เพิ่มขึ้น	มีงบประมาณ บริหารงานประปา อย่างเพียงพอ	กองช่าง
๔	รายจ่ายตามข้อผูกพัน	เพื่อดำเนินการตาม ระเบียบฯของเทศบาล	ตลอดปี	๖๐๐,๐๐๐	๖๐๐,๐๐๐	๖๐๐,๐๐๐	๖๐๐,๐๐๐	ได้ดำเนินการ เบิกจ่ายถูกต้อง	ได้ดำเนินการตาม ระเบียบฯ ที่ถูกต้อง	สำนักปลัด
๕	เงินช่วยเหลือพิเศษ	เพื่อส่งเสริม สวัสดิการพนักงาน เทศบาลฯ	ตลอดปี	๑๐,๐๐๐	๑๐,๐๐๐	๑๐,๐๐๐	๑๐,๐๐๐	ได้ดำเนินการ เบิกจ่ายถูกต้อง	พนักงานได้รับ สวัสดิการช่วยเหลือ ต่างๆ	สำนักปลัด
๖	เงินสมทบกองทุน บำเหน็จ/บำนาญ	เพื่อสมทบกองทุน บำเหน็จ/บำนาญ ข้าราชการ	จ่ายสมทบ กองทุนฯ	๒,๐๐๐,๐๐๐	๒,๐๐๐,๐๐๐	๒,๐๐๐,๐๐๐	๒,๐๐๐,๐๐๐	ได้ดำเนินการ เบิกจ่ายถูกต้อง	ได้ดำเนินการสมทบ กองทุนฯ ตาม ระเบียบกำหนดไว้	สำนักปลัด

๓/๒ แผนงานบริหารทั่วไป

ที่	โครงการ	วัตถุประสงค์	เป้าหมาย (ผลผลิตของ โครงการ)	งบประมาณและที่ผ่านมา				ตัวชี้วัด	ผลที่คาดว่าจะได้รับ	หน่วยงาน รับผิดชอบหลัก
				๒๕๖๑ (บาท)	๒๕๖๒ (บาท)	๒๕๖๓ (บาท)	๒๕๖๔ (บาท)			
๓/	จ้างเหมาบริการ	เพื่อเพิ่มประสิทธิภาพ ในการให้บริการ ประชาชนและการ บริการสาธารณะต่างๆ	ตลอดปี	๒๐๐,๐๐๐	๒๐๐,๐๐๐	๒๐๐,๐๐๐	๒๐๐,๐๐๐	ความพึงพอใจ ของประชาชน	การดำเนินงานของ เทศบาลมี ประสิทธิภาพและ สนองความต้องการ ของประชาชน	สำนักปลัด กองคลัง
๔	ค่าเบี้ยประกัน	เพื่อเป็นค่าใช้จ่ายเบี้ย ประกันภัยตาม พ.ร.บ.สำหรับรถยนต์ และรถจักรยานยนต์	ค่าเบี้ย ประกันถึง กำหนด	๒๐,๐๐๐	๒๐,๐๐๐	๒๐,๐๐๐	๒๐,๐๐๐	ความพึงพอใจ ของประชาชน	ได้รับความคุ้มครอง ตามกฎหมาย พ.ร.บ.	สำนักปลัด กองคลัง
๕	ค่าดำเนินการคดี	เพื่อเป็นค่าใช้จ่ายใน การดำเนินคดีความ ต่างๆ	ค่าคดีความ ต่างๆ	๑๐,๐๐๐	๑๐,๐๐๐	๑๐,๐๐๐	๑๐,๐๐๐	ความพึงพอใจของ ประชาชน	มีค่าใช้จ่ายในการ ดำเนินคดีต่างๆ	สำนักปลัด
๑๐	ค่าธรรมเนียมต่างๆ	เพื่อเป็นค่าใช้จ่าย ค่าธรรมเนียมต่างๆ และค่าใช้จ่ายอื่นๆ ที่ เกี่ยวข้อง	ค่าธรรมเนียม ต่างๆ	๑๐,๐๐๐	๑๐,๐๐๐	๑๐,๐๐๐	๑๐,๐๐๐	ความพึงพอใจ ของประชาชน	มีค่าใช้จ่ายด้าน ค่าธรรมเนียมต่างๆ	กองคลัง

ที่	โครงการ	วัตถุประสงค์	เป้าหมาย (ผลผลิตของ โครงการ)	งบประมาณและที่ผ่านมา				ตัวชี้วัด	ผลที่คาดว่าจะได้รับ	หน่วยงาน รับผิดชอบหลัก
				๒๕๖๑ (บาท)	๒๕๖๒ (บาท)	๒๕๖๓ (บาท)	๒๕๖๔ (บาท)			
๑๑	ค่าปรับปรุงระบบแผนที่ ภาษี	เพื่อเป็นค่าปรับปรุง ระบบแผนที่ภาษีของ เทศบาลฯ		๔๐,๐๐๐	๔๐,๐๐๐	๔๐,๐๐๐	๔๐,๐๐๐	ความพึงพอใจ ของประชาชน	ระบบจัดเก็บภาษีของ เทศบาลมี ประสิทธิภาพ	กองคลัง
๑๒	การรับรองและพิธีการ	เพื่อเป็นค่าใช้จ่ายใน การเลี้ยงรับรองผู้มา เยี่ยมเยือนเทศบาล	ตลอดปี	๒๐๐,๐๐๐	๒๐๐,๐๐๐	๒๐๐,๐๐๐	๒๐๐,๐๐๐	ความพึงพอใจ ของประชาชน	มีงบประมาณในการ ให้บริการแขกผู้มี เกียรติ	สำนักปลัด
๑๓	การจัดการเลือกตั้ง	เพื่อให้มีความพร้อม ในการให้บริการ ประชาชน	การเลือกตั้ง ผู้บริหาร/ สมาชิกสภา	๓๐๐,๐๐๐	๓๐๐,๐๐๐	๓๐๐,๐๐๐	๓๐๐,๐๐๐	ผู้มาใช้สิทธิร้อยละ ๖๐	มีความพร้อมในการ ให้บริการประชาชน	สำนักปลัด
๑๔	เดินทางไปราชการ	เพื่อสร้างขวัญและ กำลังใจให้แก่ บุคลากรของเทศบาล ในการปฏิบัติงาน	ตลอดปี	๓๐๐,๐๐๐	๓๐๐,๐๐๐	๓๐๐,๐๐๐	๓๐๐,๐๐๐	ผู้เดินทางไป ราชการร้อยละ ๘๐	บุคลากรของเทศบาล มีขวัญและกำลังใจใน การปฏิบัติงานยิ่งขึ้น	สำนักปลัด กองคลัง
๑๕	โครงการจัดงานวัน เทศบาล	เพื่อสร้างความรู้ความ เข้าใจในบทบาท หน้าที่ของเทศบาล	๑ ครั้ง/ปี	๓๐,๐๐๐	๓๐,๐๐๐	๓๐,๐๐๐	๓๐,๐๐๐	จำนวนผู้เข้าร่วม โครงการ	ประชาชนได้รับรู้ บทบาทหน้าที่ของ เทศบาล	สำนักปลัด

ที่	โครงการ	วัตถุประสงค์	เป้าหมาย (ผลผลิตของ โครงการ)	งบประมาณและที่ผ่านมา				ตัวชี้วัด	ผลที่คาดว่าจะได้รับ	หน่วยงาน รับผิดชอบหลัก
				๒๕๖๑ (บาท)	๒๕๖๒ (บาท)	๒๕๖๓ (บาท)	๒๕๖๔ (บาท)			
๑๖	พวงมาลัย ช่อดอกไม้ พวงมาลา	เพื่อเป็นค่าใช้จ่ายใน การปฏิบัติราชการ ของเทศบาล	ตลอดปี	๕,๐๐๐	๕,๐๐๐	๕,๐๐๐	๕,๐๐๐	ความพึงพอใจ ของประชาชน	มีงบประมาณในการ บริหารจัดการของ เทศบาลฯ	สำนักปลัด
๑๗	โครงการฝึกอบรม สัมมนา และทัศนศึกษาดูงานของ คณะผู้บริหาร สมาชิกสภา เทศบาล ผู้นำชุมชนกลาม ต่างๆ และบุคลากรของ เทศบาลตำบลบ้านกลาง ประจำปีงบประมาณ พ.ศ. ๒๕๖๐	เพื่อเพิ่มพูนทักษะและ ประสบการณ์มาใช้ในการ ปฏิบัติงาน	๑ ครั้ง/ปี	๓๕๐,๐๐๐	๓๕๐,๐๐๐	๓๕๐,๐๐๐	๓๕๐,๐๐๐	จำนวนผู้เข้าร่วม โครงการ	ผู้เข้าร่วมโครงการ ได้รับความรู้และ ประสบการณ์จาก การศึกษาดูงาน	สำนักปลัด
๑๘	โครงการวันท้องถิ่นไทย	ได้รับรู้ถึงวันสำคัญ ของท้องถิ่นไทย	๑ ครั้ง/ปี	๔๐,๐๐๐	๔๐,๐๐๐	๔๐,๐๐๐	๔๐,๐๐๐	จำนวนผู้เข้าร่วม โครงการ	บุคลากรของเทศบาล ได้รู้จักวันสำคัญของ ท้องถิ่นไทย	สำนักปลัด

ที่	โครงการ	วัตถุประสงค์	เป้าหมาย (ผลผลิตของ โครงการ)	งบประมาณและที่ผ่านมา				ตัวชี้วัด	ผลที่คาดว่าจะได้รับ	หน่วยงาน รับผิดชอบหลัก
				๒๕๖๑ (บาท)	๒๕๖๒ (บาท)	๒๕๖๓ (บาท)	๒๕๖๔ (บาท)			
๑๙	โครงการเทศบาลเคลื่อนที่	เพื่อเป็นการออกหน่วยให้บริการด้านต่างๆ แก่ประชาชนในเขต	๑๕ หมู่บ้านในเขตเทศบาล	๑๐๐,๐๐๐	๑๐๐,๐๐๐	๑๐๐,๐๐๐	๑๐๐,๐๐๐	ความพึงพอใจของประชาชน	ประชาชนได้รับบริการต่างๆจากเทศบาลฯ โดยไม่เสียเวลามาสู่สำนักงานเทศบาลฯ	สำนักปลัด
๒๐	โครงการศูนย์ยุติธรรมชุมชนเทศบาลตำบลบ้านกลาง	เพื่อส่งเสริมการมีส่วนร่วมของประชาชน	ตลอดปี	๕๐,๐๐๐	๕๐,๐๐๐	๕๐,๐๐๐	๕๐,๐๐๐	ความโปร่งใสของหน่วยงาน	ประชาชนมีส่วนร่วมในการตรวจสอบเพื่อสร้างความโปร่งใสในการปฏิบัติงาน	สำนักปลัด
๒๑	โครงการอบรมให้ความรู้แก่ประชาชนเกี่ยวกับการบังคับใช้กฎหมายต่างๆ	เพื่อให้ประชาชนมีความรู้ความเข้าใจในกฎหมายท้องถิ่น	ประชาชนในเขตเทศบาลฯ	๓๐,๐๐๐	๓๐,๐๐๐	๓๐,๐๐๐	๓๐,๐๐๐	ผู้ผ่านการอบรมมีความเข้าใจกฎหมายร้อยละ ๘๐	ประชาชนผู้เข้าอบรมมีความเข้าใจในด้านกฎหมายมากยิ่งขึ้น	สำนักปลัด

ที่	โครงการ	วัตถุประสงค์	เป้าหมาย (ผลผลิตของ โครงการ)	งบประมาณและที่ผ่านมา				ตัวชี้วัด	ผลที่คาดว่าจะได้รับ	หน่วยงาน รับผิดชอบหลัก
				๒๕๖๑ (บาท)	๒๕๖๒ (บาท)	๒๕๖๓ (บาท)	๒๕๖๔ (บาท)			
๒๒	การจัดทำแผนพัฒนา ค่า สนับสนุนการจัดทำแผน ชุมชน แผนดำเนินงาน รายงานติดตามและ ประเมินผลแผนพัฒนา เทศบาล เทศบัญญัติ งบประมาณรายจ่าย ประจำปี	เพื่อดำเนินการตาม อำนาจหน้าที่ และ สร้างกรอบแนวทาง ในการปฏิบัติงาน ประจำ	ตลอดปี	๑๐๐,๐๐๐	๑๐๐,๐๐๐	๑๐๐,๐๐๐	๑๐๐,๐๐๐	ความพึงพอใจ ของประชาชน	มีการดำเนินการตาม อำนาจหน้าที่และ กรอบแนวทางการ ดำเนินงานที่ชัดเจน	สำนักปลัด
๒๓	โครงการอบรมระบบ บัญชีคอมพิวเตอร์	เพื่อเพิ่มทักษะด้าน คอมพิวเตอร์ให้แก่ผู้ เข้ารับการอบรม	๑ ครั้ง/ปี	๑๐,๐๐๐	๑๐,๐๐๐	๑๐,๐๐๐	๑๐,๐๐๐	จำนวนผู้เข้าร่วม โครงการ	ผู้เข้ารับการอบรมนำ ความรู้ที่ได้รับใช้ให้ เกิดประโยชน์ในการ ทำงาน	กองคลัง

ที่	โครงการ	วัตถุประสงค์	เป้าหมาย (ผลผลิตของ โครงการ)	งบประมาณและที่ผ่านมา				ตัวชี้วัด	ผลที่คาดว่าจะได้รับ	หน่วยงาน รับผิดชอบหลัก
				๒๕๖๑ (บาท)	๒๕๖๒ (บาท)	๒๕๖๓ (บาท)	๒๕๖๔ (บาท)			
๒๔	ค่าบำรุงรักษาและซ่อมแซมทรัพย์สิน	เพื่อให้การประชาสัมพันธ์ข่าวสารต่างๆ ให้แก่ประชาชนมีประสิทธิภาพยิ่งขึ้น	๑๕ หมู่บ้านในเขตเทศบาล	๒๐๐,๐๐๐	๒๐๐,๐๐๐	๒๐๐,๐๐๐	๒๐๐,๐๐๐	ร้อยละของข้อมูลข่าวสารที่ประชาชนได้รับ	ประชาชนได้รับรู้ข่าวสารต่างๆ อย่างทั่วถึง	สำนักปลัด กองคลัง
๒๕	ค่าวัสดุ	เพื่อให้มีความพร้อมในการให้บริการประชาชน	ตลอดปี	๘๐๐,๐๐๐	๘๐๐,๐๐๐	๘๐๐,๐๐๐	๘๐๐,๐๐๐	ความพึงพอใจของประชาชน	มีความพร้อมในการให้บริการประชาชน	สำนักปลัด กองคลัง
๒๖	ค่าสาธารณูปโภค	เพื่อให้มีความพร้อมในการให้บริการประชาชน	ตลอดปี	๙๐๐,๐๐๐	๙๐๐,๐๐๐	๙๐๐,๐๐๐	๙๐๐,๐๐๐	ความพึงพอใจของประชาชน	มีความพร้อมในการให้บริการประชาชน	สำนักปลัด กองคลัง

๓/๓ แผนงานรักษาความสงบภายใน

ที่	โครงการ	วัตถุประสงค์	เป้าหมาย (ผลผลิตของ โครงการ)	งบประมาณและที่ผ่านมา				ตัวชี้วัด	ผลที่คาดว่าจะได้รับ	หน่วยงาน รับผิดชอบหลัก
				๒๕๖๑ (บาท)	๒๕๖๒ (บาท)	๒๕๖๓ (บาท)	๒๕๖๔ (บาท)			
๒๓	ค่าวัสดุ	เพื่อให้มีความพร้อม ในการให้บริการ ประชาชน	ตลอดปี	๒๖๐,๐๐๐	๒๖๐,๐๐๐	๒๖๐,๐๐๐	๒๖๐,๐๐๐	ความพึงพอใจ ของประชาชน	มีความพร้อมในการ ให้บริการประชาชน	สำนักปลัด
๒๔	ค่าบำรุงรักษาและ ซ่อมแซมทรัพย์สิน	เพื่อให้การ ประชาสัมพันธ์ ข่าวสารต่างๆ ให้แก่ ประชาชนมี ประสิทธิภาพยิ่งขึ้น	๑๕ หมู่บ้านใน เขตเทศบาล	๔๐,๐๐๐	๔๐,๐๐๐	๔๐,๐๐๐	๔๐,๐๐๐	ร้อยละของข้อมูล ข่าวสารที่ ประชาชนได้รับ	ประชาชนได้รับรู้ ข่าวสารต่างๆ อย่าง ทั่วถึง	สำนักปลัด

๓๗.๔ แผนงานการศึกษา

ที่	โครงการ	วัตถุประสงค์	เป้าหมาย (ผลผลิตของ โครงการ)	งบประมาณและที่ผ่านมา				ตัวชี้วัด	ผลที่คาดว่าจะได้รับ	หน่วยงาน รับผิดชอบหลัก
				๒๕๖๑ (บาท)	๒๕๖๒ (บาท)	๒๕๖๓ (บาท)	๒๕๖๔ (บาท)			
๒๙	ค่าโฆษณาและเผยแพร่	เพื่อเป็นค่าใช้จ่าย โฆษณาและเผยแพร่ ข่าวสารทางสื่อและ สิ่งพิมพ์ต่างๆ	ตลอดปี	๑๐,๐๐๐	๑๐,๐๐๐	๑๐,๐๐๐	๑๐,๐๐๐	สื่อสิ่งพิมพ์ต่างๆ	มีสื่อสิ่งพิมพ์ต่างๆ เพื่อประชาสัมพันธ์	กองการศึกษา
๓๐	จ้างเหมาบริการ	เพื่อเพิ่มประสิทธิภาพ ในการให้บริการ ประชาชนและการ บริการสาธารณะต่างๆ	ตลอดปี	๖๐๐,๐๐๐	๖๐๐,๐๐๐	๖๐๐,๐๐๐	๖๐๐,๐๐๐	ความพึงพอใจ ของประชาชน	การดำเนินงานของ เทศบาลมี ประสิทธิภาพและ สนองความต้องการ ของประชาชน	กองการศึกษา
๓๑	ค่าเบี้ยประกัน	เพื่อเป็นค่าใช้จ่ายเบี้ย ประกันภัยตาม พ.ร.บ.สำหรับรถยนต์ และรถจักรยานยนต์	๑ ครั้ง/ปี	๑,๐๐๐	๑,๐๐๐	๑,๐๐๐	๑,๐๐๐	รถยนต์และ รถจักรยานยนต์ ส่วนกลาง	มี พ.ร.บ. สำหรับ รถยนต์และ รถจักรยานยนต์	กองการศึกษา
๓๒	เดินทางไปราชการ	เพื่อสร้างขวัญและ กำลังใจให้แก่ บุคลากรของเทศบาล ในการปฏิบัติงาน	ตลอดปี	๑๕๐,๐๐๐	๑๕๐,๐๐๐	๑๕๐,๐๐๐	๑๕๐,๐๐๐	จำนวนผู้ผ่านการ ฝึกอบรมฯ	บุคลากรของเทศบาล มีขวัญและกำลังใจใน การปฏิบัติงานยิ่งขึ้น	กองการศึกษา

ที่	โครงการ	วัตถุประสงค์	เป้าหมาย (ผลผลิตของ โครงการ)	งบประมาณและที่ผ่านมา				ตัวชี้วัด	ผลที่คาดว่าจะได้รับ	หน่วยงาน รับผิดชอบหลัก
				๒๕๖๑ (บาท)	๒๕๖๒ (บาท)	๒๕๖๓ (บาท)	๒๕๖๔ (บาท)			
๓๓	พัฒนาครูผู้ดูแลเด็ก/ ผู้ดูแลเด็กของศูนย์ พัฒนาเด็กเล็ก	เพื่อให้บุคลากรใน สถานศึกษามีความรู้ ทักษะและ ประสบการณ์	ตลอดปี	๒๐,๐๐๐	๒๐,๐๐๐	๒๐,๐๐๐	๒๐,๐๐๐	จำนวนผู้เข้าร่วม โครงการ	ครูและบุคลากรนำ ความรู้จากการอบรม มาพัฒนาการสอนให้ มีประสิทธิภาพยิ่งขึ้น	กองการศึกษา
๓๔	พัฒนาครูและบุคลากร ทางการศึกษา	เพื่อให้บุคลากรใน สถานศึกษามีความรู้ ทักษะและ ประสบการณ์	ตลอดปี	๙๐,๐๐๐	๙๐,๐๐๐	๙๐,๐๐๐	๙๐,๐๐๐	ครูและบุคลากร นำความรู้มา พัฒนาการสอน ให้มีประสิทธิภาพ ยิ่งขึ้น	ครูและบุคลากรนำ ความรู้จากการอบรม มาพัฒนาการสอนให้ มีประสิทธิภาพยิ่งขึ้น	กองการศึกษา
๓๕	ระบบอินเทอร์เน็ต ADSL และ LAN	เพื่อใช้ตรวจสอบ ข้อมูลข่าวสารและ บริการผู้มาติดต่อ ราชการ	ตลอดปี	๑๐๐,๐๐๐	๑๐๐,๐๐๐	๑๐๐,๐๐๐	๑๐๐,๐๐๐	ความพึงพอใจ ของประชาชน	ได้รับข้อมูลต่างๆ จาก เว็บไซต์	กองการศึกษา

ที่	โครงการ	วัตถุประสงค์	เป้าหมาย (ผลผลิตของ โครงการ)	งบประมาณและที่ผ่านมา				ตัวชี้วัด	ผลที่คาดว่าจะได้รับ	หน่วยงาน รับผิดชอบหลัก
				๒๕๖๑ (บาท)	๒๕๖๒ (บาท)	๒๕๖๓ (บาท)	๒๕๖๔ (บาท)			
๓๖	เดินทางไปราชการของ โรงเรียนเทศบาล ๑	เพื่อสร้างขวัญและ กำลังใจให้แก่ บุคลากรของเทศบาล ในการปฏิบัติงาน	ตลอดปี	๑๐๐,๐๐๐	๑๐๐,๐๐๐	๑๐๐,๐๐๐	๑๐๐,๐๐๐	จำนวนผู้ผ่านการ ฝึกอบรมฯ	บุคลากรของเทศบาล มีขวัญและกำลังใจใน การปฏิบัติงานยิ่งขึ้น	กองการศึกษา โรงเรียน เทศบาล ๑
๓๗	โครงการพัฒนาการ บริหารจัดการศึกษาโดย ใช้โรงเรียนเป็นฐานใน การพัฒนาท้องถิ่น	เพื่อให้สถานศึกษา เป็นฐานในการพัฒนา บุคลากรท้องถิ่น	๑ ครั้ง/ปี	๓/๕๐,๐๐๐	๓/๕๐,๐๐๐	๓/๕๐,๐๐๐	๓/๕๐,๐๐๐	นักเรียนและ ประชาชนในเขต	นักเรียนและประชาชน ได้รับการพัฒนาตาม อัจฉริยะภาพ	กองการศึกษา โรงเรียน เทศบาล ๑
๓๘	สาธารณูปโภคและค่า กระแสไฟฟ้าโรงเรียน เทศบาล ๑	เพื่อเป็นค่าใช้จ่ายใน การบริหารจัดการ ของโรงเรียนเทศบาล ๑	ตลอดปี	๑๒๐,๐๐๐	๑๒๐,๐๐๐	๑๒๐,๐๐๐	๑๒๐,๐๐๐	การบริหาร จัดการที่มี ประสิทธิภาพ	การบริหารจัดการที่ มีประสิทธิภาพยิ่งขึ้น	กองการศึกษา โรงเรียน เทศบาล ๑

ที่	โครงการ	วัตถุประสงค์	เป้าหมาย (ผลผลิตของ โครงการ)	งบประมาณและที่ผ่านมา				ตัวชี้วัด	ผลที่คาดว่าจะได้รับ	หน่วยงาน รับผิดชอบหลัก
				๒๕๖๑ (บาท)	๒๕๖๒ (บาท)	๒๕๖๓ (บาท)	๒๕๖๔ (บาท)			
๓๙	สาธารณูปโภคและค่า โทรศัพท์โรงเรียน เทศบาล ๑	เพื่อเป็นค่าใช้จ่ายใน การบริหารจัดการ ต่างๆ	ตลอดปี	๑๐,๐๐๐	๑๐,๐๐๐	๑๐,๐๐๐	๑๐,๐๐๐	การบริหาร จัดการที่มี ประสิทธิภาพ	การบริหารจัดการที่ มีประสิทธิภาพยิ่งขึ้น	กองการศึกษา โรงเรียน เทศบาล ๑
๔๐	ค่าน้ำมันเชื้อเพลิง โรงเรียนเทศบาล ๑	เพื่อเป็นค่าใช้จ่ายใน การบริหารจัดการ ต่างๆ	ตลอดปี	๑๐,๐๐๐	๑๐,๐๐๐	๑๐,๐๐๐	๑๐,๐๐๐	การบริหาร จัดการที่มี ประสิทธิภาพ	การบริหารจัดการที่ มีประสิทธิภาพยิ่งขึ้น	กองการศึกษา โรงเรียน เทศบาล ๑
๔๑	ค่าบำรุงรักษาและ ซ่อมแซมทรัพย์สิน	เพื่อให้การ ประชาสัมพันธ์ ข่าวสารต่างๆ ให้แก่ ประชาชนมี ประสิทธิภาพยิ่งขึ้น	๑๕ หมู่บ้านใน เขตเทศบาล	๓๐,๐๐๐	๓๐,๐๐๐	๓๐,๐๐๐	๓๐,๐๐๐	ร้อยละของข้อมูล ข่าวสารที่ ประชาชนได้รับ	ประชาชนได้รับรู้ ข่าวสารต่างๆ อย่าง ทั่วถึง	กองการศึกษา
๔๒	ค่าวัสดุ	เพื่อให้มีความพร้อม ในการให้บริการ ประชาชน	ตลอดปี	๕๐๐,๐๐๐	๕๐๐,๐๐๐	๕๐๐,๐๐๐	๕๐๐,๐๐๐	ความพึงพอใจ ของประชาชน	มีความพร้อมในการ ให้บริการประชาชน	กองการศึกษา

๓.๕ แผนงานสาธารณสุข

ที่	โครงการ	วัตถุประสงค์	เป้าหมาย (ผลผลิตของ โครงการ)	งบประมาณและที่ผ่านมา				ตัวชี้วัด	ผลที่คาดว่าจะได้รับ	หน่วยงาน รับผิดชอบหลัก
				๒๕๖๑ (บาท)	๒๕๖๒ (บาท)	๒๕๖๓ (บาท)	๒๕๖๔ (บาท)			
๔๓	ค่าธรรมเนียมต่างๆ	เพื่อเป็นค่าใช้จ่าย ค่าธรรมเนียมต่างๆ และค่าใช้จ่ายอื่นๆ ที่ เกี่ยวข้อง	ตลอดปี	๑๐,๐๐๐	๑๐,๐๐๐	๑๐,๐๐๐	๑๐,๐๐๐	ความพึงพอใจ ของประชาชน	มีการชำระ ค่าธรรมเนียมตาม ระเบียบฯ	กองสาธารณสุข
๔๔	จ้างเหมาบริการ	เพื่อเพิ่มประสิทธิภาพ ในการให้บริการ ประชาชนและการ บริการสาธารณะต่างๆ	ตลอดปี	๓,๒๐๐,๐๐๐	๓,๒๐๐,๐๐๐	๓,๒๐๐,๐๐๐	๓,๒๐๐,๐๐๐	ความพึงพอใจ ของประชาชน	การดำเนินงานของ เทศบาลมี ประสิทธิภาพและ สนองความต้องการ ของประชาชน	กองสาธารณสุข
๔๕	ค่าเบี้ยประกัน	เพื่อเป็นค่าใช้จ่ายเบี้ย ประกันภัยตาม พ.ร.บ.สำหรับรถยนต์ และรถจักรยานยนต์	๑ ครั้ง/ปี	๓๐,๐๐๐	๓๐,๐๐๐	๓๐,๐๐๐	๓๐,๐๐๐	รถยนต์และ รถจักรยานยนต์ ส่วนกลาง	มี พ.ร.บ. สำหรับ รถยนต์และ รถจักรยานยนต์	กองสาธารณสุข
๔๖	ค่าโฆษณาและเผยแพร่	เพื่อเป็นค่าใช้จ่าย โฆษณาและเผยแพร่ ข่าวสารทางสื่อและ สิ่งพิมพ์ต่างๆ	ตลอดปี	๘,๕๐๐	๘,๕๐๐	๘,๕๐๐	๘,๕๐๐	สื่อสิ่งพิมพ์ต่างๆ	มีสื่อสิ่งพิมพ์ต่างๆ เพื่อประชาสัมพันธ์	กองสาธารณสุข

ที่	โครงการ	วัตถุประสงค์	เป้าหมาย (ผลผลิตของ โครงการ)	งบประมาณและที่ผ่านมา				ตัวชี้วัด	ผลที่คาดว่าจะได้รับ	หน่วยงาน รับผิดชอบหลัก
				๒๕๖๑ (บาท)	๒๕๖๒ (บาท)	๒๕๖๓ (บาท)	๒๕๖๔ (บาท)			
๔๗	เดินทางไปราชการ	เพื่อสร้างขวัญและ กำลังใจให้แก่ บุคลากรของเทศบาล ในการปฏิบัติงาน	ตลอดปี	๖๐,๐๐๐	๖๐,๐๐๐	๖๐,๐๐๐	๖๐,๐๐๐	จำนวนผู้ผ่านการ ฝึกอบรม	บุคลากรของเทศบาล มีขวัญและกำลังใจใน การปฏิบัติงานยิ่งขึ้น	กองสาธารณสุข
๔๘	ค่าบำรุงรักษาและ ซ่อมแซมทรัพย์สิน	เพื่อให้การ ประชาสัมพันธ์ ข่าวสารต่างๆ ให้แก่ ประชาชนมี ประสิทธิภาพยิ่งขึ้น	๑๕ หมู่บ้านใน เขตเทศบาล	๕๐,๐๐๐	๕๐,๐๐๐	๕๐,๐๐๐	๕๐,๐๐๐	ร้อยละของข้อมูล ข่าวสารที่ ประชาชนได้รับ	ประชาชนได้รับรู้ ข่าวสารต่างๆ อย่าง ทั่วถึง	กองสาธารณสุข
๔๙	ค่าวัสดุ	เพื่อให้มีความพร้อม ในการให้บริการ ประชาชน	ตลอดปี	๓/๕๐,๐๐๐	๓/๕๐,๐๐๐	๓/๕๐,๐๐๐	๓/๕๐,๐๐๐	ความพึงพอใจ ของประชาชน	มีความพร้อมในการ ให้บริการประชาชน	กองสาธารณสุข
๕๐	ค่าสาธารณูปโภค	เพื่อให้มีความพร้อม ในการให้บริการ ประชาชน	ตลอดปี	๓๐๐,๐๐๐	๓๐๐,๐๐๐	๓๐๐,๐๐๐	๓๐๐,๐๐๐	ความพึงพอใจ ของประชาชน	มีความพร้อมในการ ให้บริการประชาชน	กองสาธารณสุข

๓/๖ แผนงานอุตสาหกรรมและการโยธา

ที่	โครงการ	วัตถุประสงค์	เป้าหมาย (ผลผลิตของ โครงการ)	งบประมาณและที่ผ่านมา				ตัวชี้วัด	ผลที่คาดว่าจะได้รับ	หน่วยงาน รับผิดชอบหลัก
				๒๕๖๑ (บาท)	๒๕๖๒ (บาท)	๒๕๖๓ (บาท)	๒๕๖๔ (บาท)			
๕๑	ค่าเบี้ยประกัน	เพื่อเป็นค่าใช้จ่ายเบี้ยประกันภัยตาม พ.ร.บ.สำหรับรถยนต์และรถจักรยานยนต์	๑ ครั้ง/ปี	๑๐,๐๐๐	๑๐,๐๐๐	๑๐,๐๐๐	๑๐,๐๐๐	รถยนต์และรถจักรยานยนต์ ส่วนกลาง	มี พ.ร.บ. สำหรับรถยนต์และรถจักรยานยนต์	กองช่าง
๕๒	จ้างเหมาบริการ	เพื่อเพิ่มประสิทธิภาพในการให้บริการประชาชนและการบริการสาธารณะต่างๆ	ตลอดปี	๒๘๐,๐๐๐	๒๘๐,๐๐๐	๒๘๐,๐๐๐	๒๘๐,๐๐๐	ความพึงพอใจของประชาชน	การดำเนินงานของเทศบาลมีประสิทธิภาพและสนองความต้องการของประชาชน	กองช่าง
๕๓	เดินทางไปราชการ	เพื่อสร้างขวัญและกำลังใจให้แก่บุคลากรของเทศบาลในการปฏิบัติงาน	ตลอดปี	๔๐,๐๐๐	๔๐,๐๐๐	๔๐,๐๐๐	๔๐,๐๐๐	จำนวนผู้ผ่านการฝึกอบรมฯ	บุคลากรของเทศบาลมีขวัญและกำลังใจในการปฏิบัติงานยิ่งขึ้น	กองช่าง

ที่	โครงการ	วัตถุประสงค์	เป้าหมาย (ผลผลิตของ โครงการ)	งบประมาณและที่ผ่านมา				ตัวชี้วัด	ผลที่คาดว่าจะได้รับ	หน่วยงาน รับผิดชอบหลัก
				๒๕๖๑ (บาท)	๒๕๖๒ (บาท)	๒๕๖๓ (บาท)	๒๕๖๔ (บาท)			
๕๔	ค่าบำรุงรักษาและซ่อมแซมทรัพย์สิน	เพื่อให้การประชาสัมพันธ์ข่าวสารต่างๆ ให้แก่ประชาชนมีประสิทธิภาพยิ่งขึ้น	๑๕ หมู่บ้านในเขตเทศบาล	๑๖๐,๐๐๐	๑๖๐,๐๐๐	๑๖๐,๐๐๐	๑๖๐,๐๐๐	ร้อยละของข้อมูลข่าวสารที่ประชาชนได้รับ	ประชาชนได้รับรู้ข่าวสารต่างๆ อย่างทั่วถึง	กองช่าง
๕๕	ค่าวัสดุ	เพื่อให้มีความพร้อมในการให้บริการประชาชน	ตลอดปี	๑,๓๐๐,๐๐๐	๑,๓๐๐,๐๐๐	๑,๓๐๐,๐๐๐	๑,๓๐๐,๐๐๐	ความพึงพอใจของประชาชน	มีความพร้อมในการให้บริการประชาชน	กองช่าง

๓/๓/ แผนงานพาณิชย์

ที่	โครงการ	วัตถุประสงค์	เป้าหมาย (ผลผลิตของ โครงการ)	งบประมาณและที่ผ่านมา				ตัวชี้วัด	ผลที่คาดว่าจะได้รับ	หน่วยงาน รับผิดชอบหลัก
				๒๕๖๑ (บาท)	๒๕๖๒ (บาท)	๒๕๖๓ (บาท)	๒๕๖๔ (บาท)			
๕๖	จ้างเหมาบริการ	เพื่อเพิ่มประสิทธิภาพ ในการให้บริการ ประชาชนและการ บริการสาธารณะต่างๆ	ตลอดปี	๕๐,๐๐๐	๕๐,๐๐๐	๕๐,๐๐๐	๕๐,๐๐๐	ความพึงพอใจ ของประชาชน	การดำเนินงานของ เทศบาลมี ประสิทธิภาพและ สนองความต้องการ ของประชาชน	กิจการประปา
๕๗	เดินทางไปราชการ	เพื่อสร้างขวัญและ กำลังใจให้แก่ บุคลากรของเทศบาล ในการปฏิบัติงาน	ตลอดปี	๑๐,๐๐๐	๑๐,๐๐๐	๑๐,๐๐๐	๑๐,๐๐๐	จำนวนผู้ผ่านการ ฝึกอบรมฯ	บุคลากรของเทศบาล มีขวัญและกำลังใจใน การปฏิบัติงานยิ่งขึ้น	กิจการประปา
๕๘	ค่าบำรุงรักษาและ ซ่อมแซมทรัพย์สิน	เพื่อให้การ ประชาสัมพันธ์ ข่าวสารต่างๆ ให้แก่ ประชาชนมี ประสิทธิภาพยิ่งขึ้น	๑๕ หมู่บ้านใน เขตเทศบาล	๓๕,๐๐๐	๓๕,๐๐๐	๓๕,๐๐๐	๓๕,๐๐๐	ร้อยละของข้อมูล ข่าวสารที่ ประชาชนได้รับ	ประชาชนได้รับรู้ ข่าวสารต่างๆ อย่าง ทั่วถึง	กิจการประปา

ที่	โครงการ	วัตถุประสงค์	เป้าหมาย (ผลผลิตของ โครงการ)	งบประมาณและที่ผ่านมา				ตัวชี้วัด	ผลที่คาดว่าจะได้รับ	หน่วยงาน รับผิดชอบหลัก
				๒๕๖๑ (บาท)	๒๕๖๒ (บาท)	๒๕๖๓ (บาท)	๒๕๖๔ (บาท)			
๕๙	ค่าวัสดุ	เพื่อให้มีความพร้อม ในการให้บริการ ประชาชน	ตลอดปี	๑๕๐,๐๐๐	๑๕๐,๐๐๐	๑๕๐,๐๐๐	๑๕๐,๐๐๐	ความพึงพอใจ ของประชาชน	มีความพร้อมในการ ให้บริการประชาชน	กิจการประปา
๖๐	ค่าสาธารณูปโภค	เพื่อให้มีความพร้อม ในการให้บริการ ประชาชน	ตลอดปี	๘๕๐,๐๐๐	๘๕๐,๐๐๐	๘๕๐,๐๐๐	๘๕๐,๐๐๐	ความพึงพอใจ ของประชาชน	มีความพร้อมในการ ให้บริการประชาชน	กิจการประปา

แบบ ผ. ๐๒

รายละเอียดโครงการพัฒนา
แผนพัฒนาท้องถิ่นสี่ปี (พ.ศ. ๒๕๖๑-๒๕๖๔)
สำหรับ อุดหนุนองค์กรปกครองส่วนท้องถิ่นดำเนินการ ส่วนราชการ รัฐวิสาหกิจ องค์กรประชาชน
เทศบาลตำบลบ้านกลาง อำเภอสันป่าตอง จังหวัดเชียงใหม่

- ก. ยุทธศาสตร์จังหวัดที่ ๑ การพัฒนาเศรษฐกิจอย่างสมดุลและยั่งยืน
- ข. ยุทธศาสตร์การพัฒนาขององค์กรปกครองส่วนท้องถิ่นในเขตจังหวัดเชียงใหม่ ยุทธศาสตร์การพัฒนาโครงสร้างพื้นฐานเพื่อรองรับการพัฒนาเศรษฐกิจและสังคม
๑. ยุทธศาสตร์การพัฒนาโครงสร้างพื้นฐานของเมืองและชนบท
- ๑.๑ แผนงานอุตสาหกรรมและการโยธา

ที่	โครงการ	วัตถุประสงค์	เป้าหมาย (ผลผลิตของ โครงการ)	งบประมาณและที่ผ่านมา				ตัวชี้วัด	ผลที่คาดว่าจะได้รับ	หน่วยงาน รับผิดชอบหลัก
				๒๕๖๑ (บาท)	๒๕๖๒ (บาท)	๒๕๖๓ (บาท)	๒๕๖๔ (บาท)			
๑	อุดหนุนการไฟฟ้าส่วน ภูมิภาคอำเภอสันป่าตอง	เพื่อให้มีแสงสว่าง เพียงพอต่อการใช้งาน	ขยายเขตและ ติดตั้งไฟฟ้าส่อง สว่าง ๑๕ หมู่บ้านในเขต เทศบาลฯ	๕๐๐,๐๐๐	๕๐๐,๐๐๐	๕๐๐,๐๐๐	๕๐๐,๐๐๐	ร้อยละความพึง พอใจของ ประชาชนในเขต เทศบาลฯ	มีแสงสว่างเพียงพอ และมีความปลอดภัยใน ชีวิตและทรัพย์สินของ ประชาชน	กองช่าง

รายละเอียดโครงการพัฒนา
แผนพัฒนาท้องถิ่นสี่ปี (พ.ศ. ๒๕๖๑-๒๕๖๔)
สำหรับ อุดหนุนองค์กรปกครองส่วนท้องถิ่นดำเนินการ ส่วนราชการ รัฐวิสาหกิจ องค์กรประชาชน
เทศบาลตำบลบ้านกลาง อำเภอสันป่าตอง จังหวัดเชียงใหม่

- ก. ยุทธศาสตร์จังหวัดที่ ๑ การพัฒนาเศรษฐกิจอย่างสมดุลและยั่งยืน
- ข. ยุทธศาสตร์การพัฒนาขององค์กรปกครองส่วนท้องถิ่นในเขตจังหวัดเชียงใหม่ ยุทธศาสตร์การพัฒนาเศรษฐกิจตามแนวทางปรัชญาเศรษฐกิจพอเพียง
 - ๒. ยุทธศาสตร์การพัฒนาเศรษฐกิจตามแนวเศรษฐกิจพอเพียงไปสู่ความยั่งยืน
 - ๒.๑ แผนงานบริหารงานทั่วไป

ที่	โครงการ	วัตถุประสงค์	เป้าหมาย (ผลผลิตของ โครงการ)	งบประมาณและที่ผ่านมา				ตัวชี้วัด	ผลที่คาดว่าจะได้รับ	หน่วยงาน รับผิดชอบหลัก
				๒๕๖๑ (บาท)	๒๕๖๒ (บาท)	๒๕๖๓ (บาท)	๒๕๖๔ (บาท)			
๑	อุดหนุนโครงการสนับสนุนการจัดงานมหกรรมไม้ดอกไม้ประดับจังหวัดเชียงใหม่	เพื่อให้ประชาชนในพื้นที่อำเภอสันป่าตองได้มีส่วนร่วมในการส่งเสริมสนับสนุนขนบธรรมเนียมประเพณีอันดีงาม	ประชาชนในอำเภอสันป่าตอง ๑๑ ตำบล ๑๒๐ หมู่บ้าน	๒๓๗,๐๐๐	๒๓๗,๐๐๐	๒๓๗,๐๐๐	๒๓๗,๐๐๐	จำนวนผู้เข้าร่วมโครงการ	ประชาชนในพื้นที่อำเภอสันป่าตองได้มีส่วนร่วมในการส่งเสริมสนับสนุนขนบธรรมเนียมประเพณีอันดีงาม	สำนักปลัด
๒	อุดหนุนโครงการสนับสนุนการจัดแสดงและจำหน่ายสินค้า OTOP ในงานมหกรรมไม้ดอกไม้ประดับจังหวัดเชียงใหม่	เพื่อประชาสัมพันธ์สินค้าและส่งเสริมการตลาดสินค้า OTOP ของอำเภอสันป่าตอง	๑ ครั้ง/ปี	๕,๐๐๐	๕,๐๐๐	๕,๐๐๐	๕,๐๐๐	จำนวนผู้เข้าร่วมโครงการ	มีการจัดแสดงและจำหน่ายสินค้าผู้ผลิต/ประกอบการมีรายได้เพิ่ม	สำนักปลัด

ที่	โครงการ	วัตถุประสงค์	เป้าหมาย (ผลผลิตของ โครงการ)	งบประมาณและที่ผ่านมา				ตัวชี้วัด	ผลที่คาดว่าจะได้รับ	หน่วยงาน รับผิดชอบหลัก
				๒๕๖๑ (บาท)	๒๕๖๒ (บาท)	๒๕๖๓ (บาท)	๒๕๖๔ (บาท)			
๓	อุดหนุนโครงการ สนับสนุนการจัดแสดง และจำหน่ายสินค้า OTOP ในงานฤดูหนาว และงาน OTOP ของดีเมือง เชียงใหม่	เพื่อประชาสัมพันธ์สินค้า และส่งเสริมการตลาด สินค้า OTOP ของอำเภอ สันป่าตอง	๑ ครั้ง/ปี	๕,๐๐๐	๕,๐๐๐	๕,๐๐๐	๕,๐๐๐	จำนวนผู้เข้าร่วม โครงการ	มีการจัดแสดงและ จำหน่ายสินค้าผู้ผลิต/ ประกอบการมีรายได้ เพิ่ม	สำนักปลัด
๔	อุดหนุนโครงการจัดงาน วันข้าวเหนียวสันป่าตอง	เพื่อถ่ายทอดเทคโนโลยี การผลิตข้าวเหนียวสัน ป่าตอง ให้แก่เกษตรกร	๑ ครั้ง/ปี	๒๐,๐๐๐	๒๐,๐๐๐	๒๐,๐๐๐	๒๐,๐๐๐	จำนวนผู้เข้าร่วม โครงการ	มีการปรับปรุง ประสิทธิภาพผลผลิต ทางการเกษตร	สำนักปลัด

รายละเอียดโครงการพัฒนา
แผนพัฒนาท้องถิ่นสี่ปี (พ.ศ. ๒๕๖๑-๒๕๖๔)
สำหรับ อุดหนุนองค์กรปกครองส่วนท้องถิ่นดำเนินการ ส่วนราชการ รัฐวิสาหกิจ องค์กรประชาชน
เทศบาลตำบลบ้านกลาง อำเภอสันป่าตอง จังหวัดเชียงใหม่

- ก. ยุทธศาสตร์จังหวัดที่ ๒ การสร้างสังคมแห่งวัฒนธรรม ความรู้ ภูมิปัญญา จิตสาธารณะ และพัฒนาศักยภาพคนให้พร้อมรับการเปลี่ยนแปลง
- ข. ยุทธศาสตร์การพัฒนาขององค์กรปกครองส่วนท้องถิ่นในเขตจังหวัดเชียงใหม่ ยุทธศาสตร์การอนุรักษ์ พื้นฟูและสืบสาน ศิลปวัฒนธรรม จารีตประเพณีและภูมิปัญญาท้องถิ่น
๔. ยุทธศาสตร์การอนุรักษ์ พื้นฟูและสืบสานศิลปวัฒนธรรม จารีต ประเพณีและภูมิปัญญาท้องถิ่น
- ๔.๑ แผนงานบริหารทั่วไป

ที่	โครงการ	วัตถุประสงค์	เป้าหมาย (ผลผลิตของ โครงการ)	งบประมาณและที่ผ่านมา				ตัวชี้วัด	ผลที่คาดว่าจะได้รับ	หน่วยงาน รับผิดชอบหลัก
				๒๕๖๑ (บาท)	๒๕๖๒ (บาท)	๒๕๖๓ (บาท)	๒๕๖๔ (บาท)			
๑	อุดหนุนโครงการ สนับสนุนการจัดงาน รัฐพิธี	เพื่อน้อมรำลึกถึงพระ มหากษัตริย์คุณและ แสดงออกถึงความ จงรักภักดี	พลนิกรชาว อำเภอสันป่า ตอง	๓,๐๐๐	๓,๐๐๐	๓,๐๐๐	๓,๐๐๐	ผลสัมฤทธิ์ของ โครงการ	เพื่อน้อมรำลึกถึง พระมหากษัตริย์คุณ และได้ร่วม แสดงออกถึงความ จงรักภักดี	สำนักปลัด
๒	อุดหนุนโครงการจัด งานประเพณีท้องถิ่น	เพื่อรักษาประเพณี อันดีงามของอำเภอ สันป่าตอง	พลนิกรชาว อำเภอสันป่า ตอง	๕,๐๐๐	๕,๐๐๐	๕,๐๐๐	๕,๐๐๐	ผลสัมฤทธิ์ของ โครงการ	ได้มีส่วนร่วมในการ รักษาประเพณีอันดี งาม	สำนักปลัด

ที่	โครงการ	วัตถุประสงค์	เป้าหมาย (ผลผลิตของ โครงการ)	งบประมาณและที่ผ่านมา				ตัวชี้วัด	ผลที่คาดว่าจะได้รับ	หน่วยงาน รับผิดชอบหลัก
				๒๕๖๑ (บาท)	๒๕๖๒ (บาท)	๒๕๖๓ (บาท)	๒๕๖๔ (บาท)			
๓	อุดหนุนโครงการ ส่งเสริม อนุรักษ์ วัฒนธรรมประเพณี ท้องถิ่น สร้างภูมิคุ้มกัน สังคมในมิติวัฒนธรรม	เพื่อร่วมส่งเสริม วัฒนธรรมท้องถิ่นใน ระดับอำเภอ	ประชาชนใน อำเภอสันป่า ตอง ๑๑ ตำบล ๑๒๐ หมู่บ้าน	๕,๐๐๐	๕,๐๐๐	๕,๐๐๐	๕,๐๐๐	ผลสัมฤทธิ์ของ โครงการ	มีการส่งเสริม วัฒนธรรมระดับ ท้องถิ่น	สำนักปลัด
๔	อุดหนุนโครงการงาน สืบสานชาติพันธุ์ ตำนานศิลป์ ถิ่นสันป่า ตอง	เพื่อร่วมส่งเสริม วัฒนธรรมท้องถิ่นใน ระดับอำเภอ	ประชาชนใน อำเภอสันป่า ตอง ๑๑ ตำบล ๑๒๐ หมู่บ้าน	๕,๐๐๐	๕,๐๐๐	๕,๐๐๐	๕,๐๐๐	ผลสัมฤทธิ์ของ โครงการ	มีการส่งเสริม วัฒนธรรมระดับ ท้องถิ่น	สำนักปลัด

รายละเอียดโครงการพัฒนา

แผนพัฒนาท้องถิ่นสี่ปี (พ.ศ. ๒๕๖๑-๒๕๖๔)

สำหรับ อุดหนุนองค์กรปกครองส่วนท้องถิ่นดำเนินการ ส่วนราชการ รัฐวิสาหกิจ องค์กรประชาชน

เทศบาลตำบลบ้านกลาง อำเภอสันป่าตอง จังหวัดเชียงใหม่

ก. ยุทธศาสตร์จังหวัดที่ ๒ การสร้างสังคมแห่งวัฒนธรรม ความรู้ ภูมิปัญญา จิตสาธารณะ และพัฒนาศักยภาพคนให้พร้อมรับการเปลี่ยนแปลง

ข. ยุทธศาสตร์การพัฒนาขององค์กรปกครองส่วนท้องถิ่นในเขตจังหวัดเชียงใหม่ ยุทธศาสตร์การพัฒนาคุณภาพชีวิตของประชาชน

๕. ยุทธศาสตร์การพัฒนาคุณภาพชีวิตของประชาชนและกลุ่มด้อยโอกาสในสังคม

๕.๑ แผนงานการศึกษา

ที่	โครงการ	วัตถุประสงค์	เป้าหมาย (ผลผลิตของ โครงการ)	งบประมาณและที่ผ่านมา				ตัวชี้วัด	ผลที่คาดว่าจะได้รับ	หน่วยงาน รับผิดชอบหลัก
				๒๕๖๑ (บาท)	๒๕๖๒ (บาท)	๒๕๖๓ (บาท)	๒๕๖๔ (บาท)			
๑	อุดหนุนโรงเรียนบ้าน ทุ่งเสี้ยวตามโครงการ อาหารกลางวัน	เพื่อให้นักเรียนในเขต ได้รับโภชนาการที่ เพียงพอและครบถ้วน	นักเรียนในเขต เทศบาล	๑,๐๐๐,๐๐๐	๑,๐๐๐,๐๐๐	๑,๐๐๐,๐๐๐	๑,๐๐๐,๐๐๐	นักเรียนในเขต เทศบาล	นักเรียนที่มี ภูมิลำเนาอยู่ในเขต เทศบาลได้รับ อาหารกลางวัน เพียงพอ	กองการศึกษา
๒	อุดหนุนโรงเรียนวัด ทองฝายตามโครงการ อาหารกลางวัน	เพื่อให้นักเรียนในเขต ได้รับโภชนาการที่ เพียงพอและครบถ้วน	นักเรียนในเขต เทศบาล	๓๐,๐๐๐	๓๐,๐๐๐	๓๐,๐๐๐	๓๐,๐๐๐	นักเรียนในเขต เทศบาล	นักเรียนที่มี ภูมิลำเนาอยู่ในเขต เทศบาลได้รับ อาหารกลางวัน	กองการศึกษา

ที่	โครงการ	วัตถุประสงค์	เป้าหมาย (ผลผลิตของ โครงการ)	งบประมาณและที่ผ่านมา				ตัวชี้วัด	ผลที่คาดว่าจะได้รับ	หน่วยงาน รับผิดชอบหลัก
				๒๕๖๑ (บาท)	๒๕๖๒ (บาท)	๒๕๖๓ (บาท)	๒๕๖๔ (บาท)			
๓	อุดหนุนคณะกรรมการหมู่บ้านตามโครงการจัดงานประเพณีสงกรานต์	เพื่ออนุรักษ์ประเพณีท้องถิ่นให้คงอยู่สืบไป	๑๕ หมู่บ้านในเขตเทศบาล	๓๐๐,๐๐๐	๓๐๐,๐๐๐	๓๐๐,๐๐๐	๓๐๐,๐๐๐	หมู่บ้านในเขตเทศบาล	บุคคลในท้องถิ่นได้อนุรักษ์ภูมิปัญญาให้คงอยู่ตลอดไป	กองการศึกษา
๔	โครงการหมู่บ้านศีลห้าต้นแบบ	เพื่อส่งเสริมการเป็นพุทธศาสนิกชนที่ดี	๑ ครั้ง/ปี	๑๐,๐๐๐	๑๐,๐๐๐	๑๐,๐๐๐	๑๐,๐๐๐	หมู่บ้านในเขตเทศบาล	ประชาชนอยู่ในศีลห้า	กองการศึกษา

รายละเอียดโครงการพัฒนา
แผนพัฒนาท้องถิ่นสี่ปี (พ.ศ. ๒๕๖๑-๒๕๖๔)
สำหรับ อุดหนุนองค์กรปกครองส่วนท้องถิ่นดำเนินการ ส่วนราชการ รัฐวิสาหกิจ องค์กรประชาชน
เทศบาลตำบลบ้านกลาง อำเภอสันป่าตอง จังหวัดเชียงใหม่

- ก. ยุทธศาสตร์จังหวัดที่ ๕ การพัฒนาระบบบริหารจัดการภาครัฐและการให้บริการประชาชนที่มีประสิทธิภาพ โปร่งใส และเป็นธรรม
- ข. ยุทธศาสตร์การพัฒนาขององค์กรปกครองส่วนท้องถิ่นในเขตจังหวัดเชียงใหม่ ยุทธศาสตร์การบริหารจัดการบ้านเมืองที่ดี
- ๗. ยุทธศาสตร์การบริหารจัดการบ้านเมืองที่ดี ด้วยนวัตกรรมที่เหมาะสม
- ๗.๑ แผนงานบริหารงานทั่วไป

ที่	โครงการ	วัตถุประสงค์	เป้าหมาย (ผลผลิตของ โครงการ)	งบประมาณและที่ผ่านมา				ตัวชี้วัด	ผลที่คาดว่าจะได้รับ	หน่วยงาน รับผิดชอบหลัก
				๒๕๖๑ (บาท)	๒๕๖๒ (บาท)	๒๕๖๓ (บาท)	๒๕๖๔ (บาท)			
๑	อุดหนุนโครงการศูนย์ ข้อมูลข่าวสารและ สารสนเทศอำเภอสัน ป่าตอง	เพื่อให้ อปท. ในเขต อำเภอสันป่าตองมี ศูนย์รวมข้อมูล ข่าวสารการจัดซื้อจัด จ้าง	ตลอดปี	๓๒,๐๐๐	๓๒,๐๐๐	๓๒,๐๐๐	๓๒,๐๐๐	ความพึงพอใจ ของประชาชน	อปท. ในอำเภอสัน ป่าตองมีศูนย์ รวบรวมข้อมูล ข่าวสารการจัดซื้อ จัดจ้าง	สำนักปลัด

แบบ ผ. ๐๓

รายละเอียดโครงการพัฒนา
แผนพัฒนาท้องถิ่นสี่ปี (พ.ศ. ๒๕๖๑-๒๕๖๔)
สำหรับ ประสานโครงการพัฒนาองค์การบริหารส่วนจังหวัด
เทศบาลตำบลบ้านกลาง อำเภอสันป่าตอง จังหวัดเชียงใหม่

- ก. ยุทธศาสตร์จังหวัดที่ ๑ การพัฒนาเศรษฐกิจอย่างสมดุลและยั่งยืน
- ข. ยุทธศาสตร์การพัฒนาขององค์การปกครองส่วนท้องถิ่นในเขตจังหวัดเชียงใหม่
 - ๑. ยุทธศาสตร์การพัฒนาโครงสร้างพื้นฐานของเมืองและชนบท ยุทธศาสตร์การพัฒนาโครงสร้างพื้นฐานเพื่อรองรับการพัฒนาเศรษฐกิจและสังคม
 - ๑.๑ แผนงานอุตสาหกรรมและการโยธา

ที่	โครงการ	วัตถุประสงค์	เป้าหมาย (ผลผลิตของ โครงการ)	งบประมาณและที่ผ่านมา				ตัวชี้วัด	ผลที่คาดว่าจะได้รับ	หน่วยงาน รับผิดชอบหลัก
				๒๕๖๑ (บาท)	๒๕๖๒ (บาท)	๒๕๖๓ (บาท)	๒๕๖๔ (บาท)			
๑	โครงการปรับปรุงถนน Overlay ด้านทิศใต้ ซ้ำงโรงเรียนเทศบาล ๑ (ทุ่งฟ้าบตรราษฎร์ บำรุง) ถึงบ้านสันทราย	เพื่อให้ประชาชนสัญจรไปมาอย่างสะดวกและปลอดภัย	ปรับปรุงถนนด้านทิศใต้ ซ้ำงโรงเรียนเทศบาล ๑	๑,๘๐๐,๐๐๐	-	-	-	ร้อยละของระยะทางที่ก่อสร้าง	การสัญจรไปมามีความสะดวกปลอดภัยยิ่งขึ้น	กองช่าง

แบบ ผ. ๐๕

รายละเอียดโครงการพัฒนา
แผนพัฒนาท้องถิ่นสี่ปี (พ.ศ. ๒๕๖๑-๒๕๖๔)
สำหรับ ประสานโครงการพัฒนาจังหวัด
เทศบาลตำบลบ้านกลาง อำเภอสันป่าตอง จังหวัดเชียงใหม่

- ก. ยุทธศาสตร์จังหวัดที่ ๑ การพัฒนาเศรษฐกิจอย่างสมดุลและยั่งยืน
- ข. ยุทธศาสตร์การพัฒนาขององค์การปกครองส่วนท้องถิ่นในเขตจังหวัดเชียงใหม่ ยุทธศาสตร์การพัฒนาโครงสร้างพื้นฐานเพื่อรองรับการพัฒนาเศรษฐกิจและสังคม
๑. ยุทธศาสตร์การพัฒนาโครงสร้างพื้นฐานของเมืองและชนบท
- ๑.๑ แผนงานอุตสาหกรรมและการโยธา

ที่	โครงการ	วัตถุประสงค์	เป้าหมาย (ผลผลิตของ โครงการ)	งบประมาณและที่ผ่านมา				ตัวชี้วัด	ผลที่คาดว่าจะได้รับ	หน่วยงาน รับผิดชอบหลัก
				๒๕๖๑ (บาท)	๒๕๖๒ (บาท)	๒๕๖๓ (บาท)	๒๕๖๔ (บาท)			
๑	โครงการขุดเจาะและ ก่อสร้างระบบประปา หมู่บ้านทุ่งเสี้ยว	เพื่อให้มีน้ำอุปโภค และบริโภคอย่าง เพียงพอ	ขุดเจาะและ ก่อสร้าง ระบบประปา	๓,๕๐๐,๐๐๐	-	-	-	ร้อยละของผู้ใช้ ระบบประปา หมู่บ้าน	ประชาชนในหมู่บ้าน มีน้ำอุปโภคและ บริโภคอย่างเพียงพอ	กองช่าง
๒	โครงการก่อสร้างคัน ตลิ่งกั้นน้ำฝายบ้านทุ่ง เสี้ยว	เพื่อป้องกันและแก้ไข ปัญหาอุทกภัย	คันตลิ่งกั้นน้ำ ฝายบ้านทุ่ง เสี้ยว	๑,๐๐๐,๐๐๐	-	-	-	ร้อยละความ พึงพอใจของ ประชาชนใน หมู่บ้าน	สามารถป้องกันและ แก้ไขปัญหอุทกภัย ที่อาจเกิดขึ้นได้	กองช่าง

ที่	โครงการ	วัตถุประสงค์	เป้าหมาย (ผลผลิตของ โครงการ)	งบประมาณและที่ผ่านมา				ตัวชี้วัด	ผลที่คาดว่าจะได้รับ	หน่วยงาน รับผิดชอบหลัก
				๒๕๖๑ (บาท)	๒๕๖๒ (บาท)	๒๕๖๓ (บาท)	๒๕๖๔ (บาท)			
๓	โครงการก่อสร้างลาน กิจกรรมบริเวณลาน หน้าวัดศรีนารัฐ(ทุ่ง เสี้ยว)	เพื่อให้ประชาชนมี สถานที่ทำกิจกรรม ประจำหมู่บ้าน	ลานกิจกรรม หมู่บ้าน	๓/๐๐,๐๐๐	-	-	-	ลานกิจกรรม๑ แห่ง	ประชาชนมีลาน กิจกรรมประจำ หมู่บ้าน	กองช่าง
๔	โครงการก่อสร้าง ร้านค้าชุมชนใน หมู่บ้านทุ่งเสี้ยว	เพื่อให้มีร้านค้าชุมชน หมู่บ้าน	ร้านค้าชุมชน	๕๐๐,๐๐๐	-	-	-	ร้านค้าชุมชน ๑ แห่ง	ชุมชนมีร้านค้าชุมชน ของหมู่บ้าน	กองช่าง
๕	โครงการก่อสร้างศูนย์ ออกกำลังกายชุมชน พร้อมอุปกรณ์ออก กำลังกายบ้านทุ่งเสี้ยว	เพื่อให้ประชาชนมี สถานที่ออกกำลังกาย ประจำหมู่บ้าน	ศูนย์ออก กำลังกาย	๖๐๐,๐๐๐	-	-	-	ร้อยละของ ประชาชนที่มา ใช้บริการ	ประชาชนมีสถานที่ ออกกำลังกาย ประจำหมู่บ้าน	กองช่าง

ที่	โครงการ	วัตถุประสงค์	เป้าหมาย (ผลผลิตของ โครงการ)	งบประมาณและที่ผ่านมา				ตัวชี้วัด	ผลที่คาดว่าจะได้รับ	หน่วยงาน รับผิดชอบหลัก
				๒๕๖๑ (บาท)	๒๕๖๒ (บาท)	๒๕๖๓ (บาท)	๒๕๖๔ (บาท)			
๖	โครงการก่อสร้างถนน คสล. เชื่อมระหว่างเขต เทศบาลตำบลบ้าน กลาง และ อบต.บ้าน กลาง (แนวรั้วคู่สี่ตัว) บ้านปวงสนุก	เพื่อให้ประชาชน สัญจรไปมาอย่าง สะดวกและปลอดภัย	ก่อสร้างถนน คสล.เชื่อมเขต อบต.บ้าน กลาง	๒,๐๐๐,๐๐๐	-	-	-	ร้อยละของ ระยะทางที่ ก่อสร้าง	การสัญจรไปมา มีความสะดวก ปลอดภัยยิ่งขึ้น	กองช่าง
๗	โครงการก่อสร้างถนน ลูกรังบดอัด ตั้งแต่ สะพานข้ามป่าช้าปวง สนุกถึงสะพานบ้าน นายวิลาส ไชยหนูด	เพื่อให้ประชาชน สัญจรไปมาอย่าง สะดวกและปลอดภัย	ถนนลูกรังบด อัด	๘๕๐,๐๐๐	-	-	-	ร้อยละของ ระยะทางที่ ก่อสร้าง	การสัญจรไปมา มีความสะดวก ปลอดภัยยิ่งขึ้น	กองช่าง

ที่	โครงการ	วัตถุประสงค์	เป้าหมาย (ผลผลิตของ โครงการ)	งบประมาณและที่ผ่านมา				ตัวชี้วัด	ผลที่คาดว่าจะได้รับ	หน่วยงาน รับผิดชอบหลัก
				๒๕๖๑ (บาท)	๒๕๖๒ (บาท)	๒๕๖๓ (บาท)	๒๕๖๔ (บาท)			
๘	โครงการขุดเจาะน้ำบาดาล เปลี่ยนท่อ น้ำประปาทั้งหมด พร้อมติดตั้งถังเก็บน้ำ และแท็งค์บ้านหนอง แทน	เพื่อให้ประชาชนมีน้ำ อุปโภคบริโภคอย่าง เพียงพอ	ขุดเจาะน้ำ บาดาล	๑,๕๐๐,๐๐๐	-	-	-	ระบบ น้ำประปาที่ เพียงพอ	ประชาชนมีน้ำ อุปโภคบริโภคอย่าง เพียงพอ	กองช่าง
๙	โครงการปรับปรุงถนน Overlay จากวิทยาลัย เกษตรยาวไปถึงวัด แสงสว่าง	เพื่อให้ประชาชน สัญจรไปมาอย่าง สะดวกและปลอดภัย	ปรับปรุงถนน จากวิทยาลัย เกษตรไปวัด แสงสว่าง	๓,๓๐๐,๐๐๐	-	-	-	ร้อยละของ ระยะทางที่ ก่อสร้าง	การสัญจรไปมาไม่ มีความสะดวก ปลอดภัยยิ่งขึ้น	กองช่าง
๑๐	โครงการขุดเจาะน้ำ บาดาล บ้านหนองแทน	เพื่อให้มีน้ำอุปโภค และบริโภคอย่าง เพียงพอ	ขุดเจาะน้ำ บาดาลบ้าน หนองแทน	๘๐๐,๐๐๐	-	-	-	ร้อยละของผู้ใช้ ระบบประปา หมู่บ้าน	ประชาชนในหมู่บ้าน มีน้ำอุปโภคและ บริโภคอย่างเพียงพอ	กองช่าง

ที่	โครงการ	วัตถุประสงค์	เป้าหมาย (ผลผลิตของ โครงการ)	งบประมาณและที่ผ่านมา				ตัวชี้วัด	ผลที่คาดว่าจะได้รับ	หน่วยงาน รับผิดชอบหลัก
				๒๕๖๑ (บาท)	๒๕๖๒ (บาท)	๒๕๖๓ (บาท)	๒๕๖๔ (บาท)			
๑๑	โครงการปรับปรุงถนน Overlay จากปากทาง แก้วไม้ลานนาบ้านพระ เจ้าทองทิพย์ถึงเขต ติดต่อบ้านสันห่าว	เพื่อให้ประชาชน สัญจรไปมาอย่าง สะดวกและปลอดภัย	ปรับปรุงถนน ทางเข้าแก้วไม้ ลานนาไป บ้านสันห่าว	๓,๕๐๐,๐๐๐	-	-	-	ร้อยละของ ระยะทางที่ ก่อสร้าง	การสัญจรไปมามี ความสะดวก ปลอดภัยยิ่งขึ้น	กองช่าง
๑๒	ก่อสร้างตลิ่งริมน้ำแม่ ขาน บ้านป่าสัก	เพื่อป้องกันตลิ่งพัง	ตลิ่งริมน้ำขาน	๒,๐๐๐,๐๐๐	-	-	-	ตลิ่ง ๑ แห่ง	ตลิ่งไม่พังทลาย	กองช่าง
๑๓	ก่อสร้างตลิ่งริมน้ำแม่ ขาน บ้านต้นแหนหลวง	เพื่อป้องกันตลิ่งพัง	ตลิ่งริมน้ำขาน	๒,๐๐๐,๐๐๐	-	-	-	ตลิ่ง ๑ แห่ง	ตลิ่งไม่พังทลาย	กองช่าง
๑๔	ก่อสร้างตลิ่งริมน้ำแม่ ขาน บ้านทุ่งแป้ง	เพื่อป้องกันตลิ่งพัง	ตลิ่งริมน้ำขาน	๒,๐๐๐,๐๐๐	-	-	-	ตลิ่ง ๑ แห่ง	ตลิ่งไม่พังทลาย	กองช่าง

ที่	โครงการ	วัตถุประสงค์	เป้าหมาย (ผลผลิตของ โครงการ)	งบประมาณและที่ผ่านมา				ตัวชี้วัด	ผลที่คาดว่าจะได้รับ	หน่วยงาน รับผิดชอบหลัก
				๒๕๖๑ (บาท)	๒๕๖๒ (บาท)	๒๕๖๓ (บาท)	๒๕๖๔ (บาท)			
๑๕	ก่อสร้างตึกริมน้ำแม่ ชาน บ้านทุ่งหลุก	เพื่อป้องกันตลิ่งพัง	ตึกริมน้ำชาน	๒,๐๐๐,๐๐๐	-	-	-	ตลิ่ง ๑ แห่ง	ตลิ่งไม่พังทลาย	กองช่าง
๑๖	ก่อสร้างถนน คสล. ถนนสายข้างบ่มีพีที ม. ๒ ต.บ้านกลาง ถึง บ้านท้องฝาย ม.๑๑ ต. บ้านกลาง	เพื่อให้ประชาชน สัญจรไปมาอย่าง สะดวกและปลอดภัย	ถนน คสล. สายข้างบ่มี พี.ที.ม.๒	๔,๕๐๐,๐๐๐	-	-	-	ร้อยละของ ระยะทางที่ ก่อสร้าง	การสัญจรไปมาไม่ มีความสะดวก ปลอดภัยยิ่งขึ้น	กองช่าง
๑๗	ก่อสร้างถนน คสล. ถนนหน้าป่าช้าบ้านต้น แหนหลวง - บ้านป่าสัก	เพื่อให้ประชาชน สัญจรไปมาอย่าง สะดวกและปลอดภัย	ถนน คสล. หน้าป่าช้า บ้านต้นแหน หลวง	๕,๐๐๐,๐๐๐	-	-	-	ร้อยละของ ระยะทางที่ ก่อสร้าง	การสัญจรไปมาไม่ มีความสะดวก ปลอดภัยยิ่งขึ้น	กองช่าง
๑๘	โครงการก่อสร้างถนน คสล. จากแยกบ้าน ทุ่งฟ้าบด ถึง หน้า โรงเรียนสันป่าตอง วิทยาคม พร้อมทาง เท้าและทางระบายน้ำ	เพื่อให้ประชาชน สัญจรไปมาอย่าง สะดวกและปลอดภัย	ถนน คสล. เส้นแยกทุ่ง ฟ้าบดถึงหน้า โรงเรียนสัน ป่าตอง ๑ สาย	๕,๐๐๐,๐๐๐	-	-	-	ร้อยละของ ระยะทางที่ ก่อสร้าง	การสัญจรไปมาไม่ มีความสะดวก ปลอดภัยยิ่งขึ้น	กองช่าง

แบบ ผ. ๐๙

บัญชีครุภัณฑ์

แผนพัฒนาท้องถิ่นสี่ปี (พ.ศ. ๒๕๖๑ - ๒๕๖๔)

เทศบาลตำบลบ้านกลาง อำเภอสันป่าตอง จังหวัดเชียงใหม่

ที่	แผนงาน	หมวด	ประเภท	วัตถุประสงค์	เป้าหมาย (ผลผลิตของ ครุภัณฑ์)	งบประมาณที่ผ่านมา				หน่วยงานที่ รับผิดชอบ
						๒๕๖๑ (บาท)	๒๕๖๒ (บาท)	๒๕๖๓ (บาท)	๒๕๖๔ (บาท)	
๑	บริหารงานทั่วไป	ครุภัณฑ์	ครุภัณฑ์ คอมพิวเตอร์	เพื่อให้มีคอมพิวเตอร์ และเครื่องพิมพ์ใช้ใน การปฏิบัติงาน	เครื่อง คอมพิวเตอร์ พร้อมเครื่อง ปริ้นเตอร์	๘๐,๐๐๐	๘๐,๐๐๐	๘๐,๐๐๐	๘๐,๐๐๐	สำนักปลัด กองคลัง
๒	บริหารงานทั่วไป	ครุภัณฑ์	ครุภัณฑ์ สำนักงาน	เพื่อใช้ในการจัดเก็บ ฎีกา	ตู้เก็บเอกสาร	๑๒,๐๐๐	๑๒,๐๐๐	๑๒,๐๐๐	๑๒,๐๐๐	สำนักปลัด กองคลัง
๓	รักษาความสงบ ภายใน	ครุภัณฑ์	ค่าบำรุงรักษา และปรับปรุง ครุภัณฑ์	เพื่อให้มีการ ปฏิบัติงานของ เทศบาลฯ มีความ พร้อมในการ ปฏิบัติงานอยู่ ตลอดเวลา	ครุภัณฑ์ขนาด ใหญ่	๑๐๐,๐๐๐	๑๐๐,๐๐๐	๑๐๐,๐๐๐	๑๐๐,๐๐๐	สำนักปลัด

ที่	แผนงาน	หมวด	ประเภท	วัตถุประสงค์	เป้าหมาย (ผลผลิตของ ครุภัณฑ์)	งบประมาณที่ผ่านมา				หน่วยงานที่ รับผิดชอบ
						๒๕๖๑ (บาท)	๒๕๖๒ (บาท)	๒๕๖๓ (บาท)	๒๕๖๔ (บาท)	
๔	แผนงานการศึกษา	ครุภัณฑ์	ครุภัณฑ์ คอมพิวเตอร์	เพื่อให้มีคอมพิวเตอร์ และเครื่องพิมพ์ใช้ใน การปฏิบัติงาน	เครื่อง คอมพิวเตอร์ พร้อมเครื่อง ปริ้นเตอร์	๓,๖๐๐,๐๐๐	๓,๖๐๐,๐๐๐	๓,๖๐๐,๐๐๐	๓,๖๐๐,๐๐๐	กองการศึกษา โรงเรียน เทศบาล ๑
๕	แผนงานการศึกษา	ครุภัณฑ์	ครุภัณฑ์ สำนักงาน	เพื่อให้มีครุภัณฑ์ สำนักงานไว้ใช้ใน กองการปฏิบัติงาน	ครุภัณฑ์ สำนักงาน ประเภทต่างๆ	๕๐๐,๐๐๐	๕๐๐,๐๐๐	๕๐๐,๐๐๐	๕๐๐,๐๐๐	กองการศึกษา
๖	แผนงานการศึกษา	ครุภัณฑ์	ครุภัณฑ์ดนตรี และนาฏศิลป์	เพื่อเป็นกิจกรรม สำหรับนักเรียนใน การเล่นวงดนตรี	เครื่องวง ดุริยางค์	๕๐๐,๐๐๐	๕๐๐,๐๐๐	๕๐๐,๐๐๐	๕๐๐,๐๐๐	กองการศึกษา โรงเรียน เทศบาล ๑
๗	แผนงานสาธารณสุข	ครุภัณฑ์	ครุภัณฑ์ คอมพิวเตอร์	เพื่อให้มีคอมพิวเตอร์ และเครื่องพิมพ์ใช้ใน การปฏิบัติงาน	เครื่อง คอมพิวเตอร์ พร้อมเครื่อง ปริ้นเตอร์	๕๐,๐๐๐	๕๐,๐๐๐	๕๐,๐๐๐	๕๐,๐๐๐	กอง สาธารณสุข
๘	แผนงานสาธารณสุข	ครุภัณฑ์	ครุภัณฑ์ ยานพาหนะและ ขนส่ง	เพื่อจัดการขยะมูล ฝอยในชุมชน	รถบรรทุกขยะ	๒,๐๐๐,๐๐๐	๒,๐๐๐,๐๐๐	๒,๐๐๐,๐๐๐	๒,๐๐๐,๐๐๐	กอง สาธารณสุข

ที่	แผนงาน	หมวด	ประเภท	วัตถุประสงค์	เป้าหมาย (ผลผลิตของ ครุภัณฑ์)	งบประมาณที่ผ่านมา				หน่วยงานที่ รับผิดชอบ
						๒๕๖๑ (บาท)	๒๕๖๒ (บาท)	๒๕๖๓ (บาท)	๒๕๖๔ (บาท)	
๙	แผนงานสาธารณสุข	ครุภัณฑ์	ครุภัณฑ์ วิทยาศาสตร์	เพื่อใช้ในการส่งเสริม สุขภาพและควบคุม โรค	เครื่องฟ่น หมอกควัน และ เครื่องวัดความ ดัน	๓๗,๐๐๐	๓๗,๐๐๐	๓๗,๐๐๐	๓๗,๐๐๐	กอง สาธารณสุข
๑๐	แผนงาน อุตสาหกรรมและการ โยธา	ครุภัณฑ์	ครุภัณฑ์ คอมพิวเตอร์	เพื่อให้มีคอมพิวเตอร์ และเครื่องพิมพ์ใช้ใน การปฏิบัติงาน	เครื่อง คอมพิวเตอร์ พร้อมเครื่อง ปริ้นเตอร์	๓๐,๐๐๐	๓๐,๐๐๐	๓๐,๐๐๐	๓๐,๐๐๐	กองช่าง
๑๑	แผนงาน อุตสาหกรรมและการ โยธา	ครุภัณฑ์	ครุภัณฑ์สำรวจ	เพื่อใช้เป็นเครื่องมือ อำนวยความสะดวก ที่ได้มาตรฐาน	ล้อวัดระยะ จำนวน ๑ ชุด	๑๐,๐๐๐	๑๐,๐๐๐	๑๐,๐๐๐	๑๐,๐๐๐	กองช่าง
๑๒	แผนงาน อุตสาหกรรมและการ โยธา	ครุภัณฑ์	ครุภัณฑ์ การเกษตร	เพื่อใช้เป็นเครื่องมือ อำนวยความสะดวก ที่ได้มาตรฐาน		๑๐๐,๐๐๐	๑๐๐,๐๐๐	๑๐๐,๐๐๐	๑๐๐,๐๐๐	กองช่าง
๑๓	แผนงาน อุตสาหกรรมและการ โยธา	ครุภัณฑ์	ค่าบำรุงรักษา และปรับปรุง ครุภัณฑ์	เพื่อปรับปรุง ครุภัณฑ์ขนาดใหญ่ ของกองช่าง	ครุภัณฑ์ขนาด ใหญ่	๑๕๐,๐๐๐	๑๕๐,๐๐๐	๑๕๐,๐๐๐	๑๕๐,๐๐๐	กองช่าง

บทที่ ๕ การติดตามประเมินผล

๑. กรอบและแนวทางในการติดตามและประเมินผล

กรอบและแนวทางการติดตามและประเมินผล สอดคล้องกับระเบียบกระทรวงมหาดไทยว่าด้วยการจัดการแผนพัฒนาขององค์กรปกครองส่วนท้องถิ่น พ.ศ.๒๕๔๘ ข้อ ๒๙ กำหนดให้คณะกรรมการติดตามและประเมินผลแผนพัฒนาท้องถิ่นมีอำนาจหน้าที่ในการกำหนดแนวทาง วิธีการในการติดตามและประเมินผลแผนพัฒนา ดำเนินการติดตามและประเมินผลแผน เมื่อดำเนินการเสร็จแล้วรายงานผลและเสนอความเห็นซึ่งได้จากการติดตามและประเมินผลแผนพัฒนาต่อผู้บริหารท้องถิ่นเพื่อให้ผู้บริหารท้องถิ่นเสนอต่อสภาท้องถิ่น คณะกรรมการพัฒนาท้องถิ่นและประกาศผลการติดตามและประเมินผลแผนพัฒนาให้ประชาชนในท้องถิ่นทราบโดยทั่วกันอย่างน้อยปีละหนึ่งครั้งภายในเดือนธันวาคมของทุกปี ทั้งนี้ให้ปิดประกาศโดยเปิดเผยไม่น้อยกว่าสามสิบวัน

การติดตามและประเมินผลแผนพัฒนาท้องถิ่นเป็นการติดตามและประเมินผลความสอดคล้องและความสำเร็จของแผนพัฒนาสามปีขององค์กรปกครองส่วนท้องถิ่นและการติดตามและประเมินผลโครงการพัฒนาที่องค์กรปกครองส่วนท้องถิ่นได้ดำเนินการตามแผนดำเนินงานเป็นไปตามเป้าหมายการพัฒนาที่สอดคล้องกับพันธกิจ ซึ่งสามารถนำไปสู่การบรรลุวิสัยทัศน์ที่องค์กรปกครองส่วนท้องถิ่นกำหนดหรือไม่ และโครงการพัฒนานั้นประสบความสำเร็จตามกรอบการประเมินผลระดับใด

การติดตามและประเมินผลแผนพัฒนาท้องถิ่นมีขั้นตอนในการดำเนินการดังนี้

ขั้นตอนที่ ๑ คณะกรรมการติดตามและประเมินผลแผนพัฒนาท้องถิ่นร่วมประชุมเพื่อกำหนดกรอบแนวทาง และวิธีการในการติดตามและประเมินผล แผนพัฒนาสามปีและประเมินผลโครงการพัฒนาตามแผนพัฒนาสามปี ดังนี้

๑.๑ การกำหนดกรอบ แนวทาง และวิธีการในการติดตามและประเมินผลแผนพัฒนาอาจกำหนดแนวทางในการติดตามและประเมินผลแผนพัฒนาสามปี ดังนี้

๑.๑.๑ ความสอดคล้อง (Relevance) ของยุทธศาสตร์ แผน และกลยุทธ์ที่กำหนด

๑.๑.๒ ความเพียงพอ (Adequacy) ของทรัพยากรเพื่อดำเนินกิจกรรมของหน่วยงาน

๑.๑.๓ ความก้าวหน้า (Progress) กิจกรรมที่กำหนดไว้ตามแผนโดยมีการติดตามผล (Monitoring)

๑.๑.๔ ประสิทธิภาพ (Efficiency) เป็นการศึกษาความสัมพันธ์ระหว่างผลผลิตกับทรัพยากร ที่ใช้โดยมีการประเมินประสิทธิภาพ (Efficiency Evaluation)

๑.๑.๕ ประสิทธิผล (Effectiveness) เป็นการศึกษาถึงผลที่ได้รับ (Effect)

๑.๑.๖ ผลลัพธ์และผลผลิต (Outcome and Output) เป็นการประเมินผลประโยชน์ที่เกิดจากการทำกิจกรรมที่มีต่อกลุ่มเป้าหมายที่ได้รับบริการ และการประเมินผลผลิตที่เกิดขึ้นจากกิจกรรม

๑.๑.๗ การประเมินผลกระทบเป็นการศึกษาผลที่ได้รับรวมยอด (Overall Effect) คณะกรรมการติดตามและประเมินผลแผนพัฒนาท้องถิ่น อัจฉริยภาพ ทังหมดที่กำหนดมาใช้หรืออาจเลือกใช้ใบบางแนวทางในการติดตามและประเมินผลแผนพัฒนาสามปีก็ได้ โดยอย่างน้อยต้องสามารถประเมินความสอดคล้องและสามารถวัดความสำเร็จหรือความก้าวหน้าของแผนพัฒนาสามปีได้ ทั้งนี้ขึ้นอยู่กับคณะกรรมการฯ จะพิจารณา

๑.๒ การกำหนดกรอบแนวทางและวิธีการในการติดตามและประเมินผลโครงการพัฒนาแผนพัฒนาสามปี อาจกำหนดแนวทางดังนี้

๑.๒.๑ การประเมินผลกระบวนการ (Process Evaluation) หรือการประเมินประสิทธิภาพ (Efficiency Evaluation)

๑.๒.๒ การประเมินผลโครงการ (Project Evaluation) หรือการประเมินประสิทธิผล (Effectiveness Evaluation)

๑.๒.๓ การประเมินผลกระทบ (Impact Evaluation)

ขั้นตอนที่ ๒ คณะกรรมการติดตามและประเมินผลแผนพัฒนาท้องถิ่นดำเนินการติดตามและประเมินผลแผนพัฒนาสามปี ตามกรอบแนวทางและวิธีการที่กำหนด โดยสามารถติดตามและประเมินผลได้ตลอดระยะเวลาของแผนพัฒนาสามปี ขององค์กรปกครองส่วนท้องถิ่น

ขั้นตอนที่ ๓ คณะกรรมการติดตามและประเมินผลแผนพัฒนาท้องถิ่นดำเนินการติดตามและประเมินโครงการพัฒนาตามแผนพัฒนาสามปีตามกรอบแนวทางและวิธีการที่กำหนด โดยสามารถติดตามและประเมินผลได้ตั้งแต่ก่อนเริ่มโครงการพัฒนาตามแผนดำเนินงานจนสิ้นสุดโครงการฯ

ขั้นตอนที่ ๔ รายงานผลเบาะเสนอความเห็นซึ่งได้จากการติดตามและประเมินผลแผนพัฒนาสามปี และผลการติดตามและประเมินโครงการพัฒนาตามแผนพัฒนาสามปีต่อผู้บริหารท้องถิ่น เพื่อให้ผู้บริหารท้องถิ่นเสนอต่อสภาท้องถิ่น คณะกรรมการพัฒนาท้องถิ่น และคณะกรรมการประสานแผนพัฒนาท้องถิ่นระดับจังหวัด พร้อมประกาศผลการติดตามและประเมินผลให้ประชาชนในท้องถิ่นทราบโดยทั่วกันอย่างน้อยปีละหนึ่งครั้ง

ขั้นตอนที่ ๕ คณะกรรมการติดตามและประเมินผลแผนพัฒนาท้องถิ่นอาจให้ความเห็นหรือข้อเสนอแนะในรายงานการติดตามและประเมินผลแผนพัฒนาสามปีและโครงการพัฒนาต่อผู้บริหารท้องถิ่น เพื่อให้ผู้บริหารท้องถิ่นเสนอต่อสภาท้องถิ่น คณะกรรมการพัฒนาท้องถิ่นและคณะกรรมการประสานแผนพัฒนาท้องถิ่นระดับจังหวัดได้

๒. ระเบียบ วิธีการในการติดตามและประเมินผลแผนยุทธศาสตร์การพัฒนา

มีองค์ประกอบที่สำคัญ ๓ ประการ คือ

๒.๑ ผู้เข้าร่วมติดตามและประเมินผล ได้แก่ คณะกรรมการติดตามและประเมินผล ผู้รับผิดชอบการจัดทำแผนยุทธศาสตร์ ประชาชนในท้องถิ่นที่ได้รับการแต่งตั้ง ผู้มีส่วนได้เสียในท้องถิ่นนั้นๆ

๒.๒ เครื่องมือที่ใช้ในการติดตามประเมินผล เพื่อใช้ในการรวบรวมข้อมูลยุทธศาสตร์ที่ได้กำหนดขึ้น ซึ่งมีผลต่อการพัฒนาท้องถิ่น ข้อมูลดังกล่าวอาจเป็นไปได้ทั้งข้อมูลเชิงปริมาณ และข้อมูลเชิงคุณภาพความจำเป็นสำคัญในการนำมาหาค่าผลของประโยชน์ที่ได้รับจากแผนยุทธศาสตร์ อาจเป็นแบบสอบถาม แบบสัมภาษณ์ แบบทดสอบ แบบวัดความรู้ แบบบันทึกข้อมูล แบบวัดความรู้ แบบบันทึกสังเกต แบบตรวจสอบ บันทึกรายการ เพื่อนำไปวิเคราะห์ทางสถิติ หรือการหาผลสัมฤทธิ์โดยรูปแบบต่างๆ ที่สอดคล้องกับบริบทของท้องถิ่นนั้นๆ

๒.๓ กรรณวิธี อันได้แก่ วิธีการที่จะดำเนินการติดตามและประเมินผล จะต้องศึกษาเอกสารที่เกี่ยวข้องกับยุทธศาสตร์ ซึ่งเป็นการตรวจดูเอกสารหลักฐานต่างๆ ที่เป็นทรัพย์สินขององค์กรปกครองส่วนท้องถิ่นที่เกี่ยวข้องกับการพัฒนาท้องถิ่น เอกสารเบิกจ่ายงบประมาณ เช่น ถนน แม่น้ำ ลำคลอง ครุภัณฑ์ที่ดินและสิ่งก่อสร้างต่างๆ กลุ่มผลประโยชน์ต่างๆ เพื่อตรวจดูว่าดำเนินการให้เป็นไปตามวัตถุประสงค์และได้รับผลตามที่ตั้งไว้หรือไม่ ทรัพย์สินต่างๆ มีอยู่จริงหรือไม่ สภาพของทรัพย์สินนั้นเป็นไปอย่างไร เป็นต้น ซึ่งการกำหนดวิธีการเช่นนี้ต้องมีการเก็บข้อมูลวิเคราะห์ข้อมูล (Data analysis) ด้วยการนำแผนพัฒนาสามปีไปสู่การปฏิบัติและการติดตามประเมินผล โดยมีการกำหนดองค์กรที่รับผิดชอบ วิธีการติดตาม และช่วงเวลาในการติดตามและประเมินผล ดังนี้ องค์กรรับผิดชอบในการติดตาม และประเมินผล ซึ่งตามระเบียบกระทรวงมหาดไทย ว่าด้วยการจัดทำแผนพัฒนาขององค์กรปกครองส่วนท้องถิ่น พ.ศ. ๒๕๔๘ ข้อ ๒๘ กำหนดให้ผู้บริหารท้องถิ่นแต่งตั้งคณะกรรมการติดตามและประเมินผลแผนพัฒนาท้องถิ่น ประกอบด้วย

- | | |
|---|------------|
| (๑) สมาชิกสภาท้องถิ่นที่สภาท้องถิ่นคัดเลือก | จำนวน ๓ คน |
| (๒) ผู้แทนประชาคมท้องถิ่นที่ประชาคมท้องถิ่นคัดเลือก | จำนวน ๒ คน |
| (๓) ผู้แทนหน่วยงานที่เกี่ยวข้องที่ผู้บริหารท้องถิ่นคัดเลือก | จำนวน ๒ คน |
| (๔) หัวหน้าส่วนการบริหารที่คัดเลือกกันเอง | จำนวน ๒ คน |
| (๕) ผู้ทรงคุณวุฒิที่ผู้บริหารท้องถิ่นคัดเลือก | จำนวน ๒ คน |

โดยให้คณะกรรมการเลือกกรรมการหนึ่งคนทำหน้าที่ประธานคณะกรรมการ และกรรมการอีกหนึ่งคนทำหน้าที่เลขานุการของคณะกรรมการ กรรมการข้อ ๒๘ ให้มีวาระอยู่ในตำแหน่งคราวละสองปี และอาจได้รับการคัดเลือกอีกได้ โดยมีอำนาจหน้าที่ ตามระเบียบข้อ ๒๙ ดังนี้

- (๑) กำหนดแนวทาง วิธีการในการติดตามและประเมินผลแผนพัฒนา
- (๒) ดำเนินการติดตามและประเมินผลแผนพัฒนา
- (๓) รายงานผลและเสนอความเห็นซึ่งได้จากการติดตามและประเมินผลแผนพัฒนาต่อ

ผู้บริหารท้องถิ่น เพื่อให้ผู้บริหารท้องถิ่นเสนอต่อสภาท้องถิ่น คณะกรรมการพัฒนาท้องถิ่น

และประกาศผลการติดตามและประเมินผลแผนพัฒนาให้ประชาชนในท้องถิ่นทราบโดยทั่วกันอย่างน้อยปีละหนึ่งครั้งภายในเดือนธันวาคมของทุกปี ทั้งนี้ให้ปิดประกาศโดยเปิดเผยไม่น้อยกว่าสามสิบวัน

(๔) แต่งตั้งคณะอนุกรรมการหรือคณะทำงานเพื่อช่วยปฏิบัติงานตามที่เห็นสมควร ยังได้กำหนดไว้ในระเบียบฯ ข้อ ๓๐ องค์การปกครองส่วนท้องถิ่นอาจมอบให้หน่วยงานหรือบุคคลภายนอกดำเนินการหรือร่วมดำเนินการติดตามและประเมินผลแผนพัฒนาได้ โดยมีขั้นตอนดำเนินการ ดังนี้

- ๔.๑ คณะกรรมการติดตามและประเมินผลแผนพัฒนาท้องถิ่นจัดทำร่างข้อกำหนด ขอบข่าย และรายละเอียดของงานที่จะมอบหมายให้หน่วยงานหรือบุคคลภายนอกดำเนินการ เพื่อเสนอผู้บริหารท้องถิ่น
- ๔.๒ ผู้บริหารท้องถิ่นพิจารณาอนุมัติข้อกำหนด ขอบข่ายและรายละเอียดของงาน
- ๔.๓ หน่วยงานหรือบุคคลภายนอกดำเนินการหรือร่วมดำเนินการติดตามและประเมินผล
- ๔.๔ ให้หน่วยงานหรือบุคคลภายนอกที่ดำเนินการหรือร่วมดำเนินการติดตามและประเมินผลรายงานผลการดำเนินการซึ่งได้จากการติดตาม และประเมินผลต่อคณะกรรมการติดตามและประเมินผลเพื่อประเมินผลและรายงานผลเสนอความเห็นผู้บริหารท้องถิ่น
- ๔.๕ ผู้บริหารท้องถิ่นเสนอผลการติดตามและประเมินผลต่อสภาท้องถิ่น คณะกรรมการพัฒนาท้องถิ่น และประกาศผลการติดตามและประเมินผลแผนพัฒนาให้ประชาชนในท้องถิ่นทราบโดยทั่วกัน ข้อ ๓๑ เพื่อประโยชน์ของประชาชนโดยส่วนรวมและเพื่อให้การบริหารงานขององค์การปกครองส่วนท้องถิ่นสอดคล้องกับแนวนโยบายของรัฐบาล กระทรวงมหาดไทยอาจจัดให้มีการติดตามและประเมินผลการดำเนินงานตามแผนพัฒนาขององค์การปกครองส่วนท้องถิ่นได้ตามความเหมาะสม

๓. เครื่องมือที่ใช้ในการติดตามและประเมินผล

เป็นการแสดงถึงวิธีการติดตามและประเมินผลแผนพัฒนาและโครงการพัฒนาตามแผนพัฒนา โดยการกำหนดรูปแบบที่จะใช้ในการติดตามและประเมินผลเพื่อตรวจสอบว่า การดำเนินกิจกรรมตามโครงการ อยู่ภายใต้ระยะเวลาและงบประมาณที่กำหนดไว้หรือไม่ และผลของการดำเนินโครงการบรรลุวัตถุประสงค์ที่ได้วางไว้หรือไม่ การติดตามและประเมินผลแผนพัฒนาเทศบาลตำบลบ้านกลางใช้แบบรายงาน ๓ แบบตามรูปแบบ ที่กรมส่งเสริมการปกครองส่วนท้องถิ่นกำหนดเป็นแนวทางไว้ คือ

๑. แบบประเมินผลแผนพัฒนาใช้แบบรายงาน

แบบที่ ๑ การประเมินการจัดทำแผนยุทธศาสตร์ขององค์การปกครองส่วนท้องถิ่น

๒. แบบติดตามแผนพัฒนาใช้แบบแผน

แบบที่ ๒ แบบติดตามและประเมินผลการดำเนินงานขององค์การปกครองส่วนท้องถิ่น

๓. แบบประเมินผลแผนพัฒนาใช้แบบรายงาน ๓ แบบ คือ

๓.๑ แบบประเมินผลการดำเนินงานตามยุทธศาสตร์

๓.๒ แบบประเมินความพอใจต่อผลการดำเนินงานขององค์กรปกครองส่วนท้องถิ่นในภาพรวม

๓.๓ แบบประเมินความพอใจต่อผลการดำเนินงานขององค์กรปกครองส่วนท้องถิ่นในแต่ละยุทธศาสตร์

แบบที่ ๑ แบบประเมินตนเองในการจัดทำแผนยุทธศาสตร์ขององค์กรปกครองส่วนท้องถิ่น

คำชี้แจง : แบบประเมินตนเองในการจัดทำแผนยุทธศาสตร์ขององค์กรปกครองส่วนท้องถิ่น โดยจะทำการประเมินและรายงานทุกๆ ครั้ง หลังจากที่องค์กรปกครองส่วนท้องถิ่นได้ประกาศใช้แผนยุทธศาสตร์แล้ว

ประเด็นการประเมิน	มีการดำเนินงาน	ไม่มีการดำเนินงาน
ส่วนที่ ๑ คณะกรรมการพัฒนาท้องถิ่น		
๑. มีการจัดตั้งคณะกรรมการพัฒนาท้องถิ่นเพื่อจัดทำแผนพัฒนาท้องถิ่น ๒. มีการจัดประชุมคณะกรรมการพัฒนาท้องถิ่นเพื่อจัดทำแผนพัฒนาท้องถิ่น ๓. มีการจัดประชุมอย่างต่อเนื่องสม่ำเสมอ ๔. มีการจัดตั้งคณะกรรมการสนับสนุนการจัดทำแผนพัฒนาท้องถิ่น ๕. มีการจัดประชุมคณะกรรมการสนับสนุนการจัดทำแผนพัฒนาท้องถิ่น ๖. มีคณะกรรมการพัฒนาท้องถิ่นและประชาคมท้องถิ่นพิจารณาร่างแผนยุทธศาสตร์การพัฒนา		
ส่วนที่ ๒ การจัดทำแผนพัฒนาท้องถิ่น		
๗. มีการรวบรวมข้อมูลและปัญหาสำคัญของท้องถิ่นมาจัดทำฐานข้อมูล ๘. มีการเปิดโอกาสให้ประชาชนเข้ามามีส่วนร่วมในการจัดทำแผน ๙. มีการวิเคราะห์ศักยภาพของท้องถิ่น (SWOT) เพื่อประเมินสถานการณ์การพัฒนาท้องถิ่น ๑๐. มีการกำหนดวิสัยทัศน์และภารกิจหลักการพัฒนาท้องถิ่นที่สอดคล้องกับศักยภาพของท้องถิ่น ๑๑. มีการกำหนดวิสัยทัศน์และภารกิจหลักการพัฒนาท้องถิ่นที่สอดคล้องกับยุทธศาสตร์จังหวัด ๑๒. มีการกำหนดจุดมุ่งหมายเพื่อการพัฒนาที่ยั่งยืน ๑๓. มีการกำหนดเป้าหมายการพัฒนาท้องถิ่น ๑๔. มีการกำหนดยุทธศาสตร์การพัฒนาและแนวทางการพัฒนา ๑๕. มีการกำหนดยุทธศาสตร์ที่สอดคล้องกับยุทธศาสตร์จังหวัด ๑๖. มีการอนุมัติและประกาศใช้แผนยุทธศาสตร์การพัฒนา ๑๗. มีการจัดทำบัญชีกลุ่มโครงการในแผนยุทธศาสตร์ ๑๘. มีการกำหนดรูปแบบการติดตามประเมินผลแผนยุทธศาสตร์		

การวัด และการนำเสนอผล

- ความถี่ในการวัด : หลังจากองค์กรปกครองส่วนท้องถิ่นจัดทำแผนเสร็จและประกาศใช้อย่างเป็นทางการ
- เกณฑ์การพิจารณา : พิจารณาจาก มี / ไม่มี การดำเนินการนั้น

แบบที่ ๒ ติดตามผลการดำเนินงานขององค์กรปกครองส่วนท้องถิ่น

คำชี้แจง : แบบประเมินตนเอง โดยมีวัตถุประสงค์เพื่อติดตามผลการดำเนินงานตามยุทธศาสตร์ขององค์กรปกครองส่วนท้องถิ่น ภายใต้แผนพัฒนา ๓ ปี โดยมีกำหนดระยะเวลาในการติดตาม และรายงานผลการดำเนินงาน

ส่วนที่ ๑ ข้อมูลทั่วไป

๑. เทศบาลตำบลบ้านกลาง อำเภอสันป่าตอง จังหวัดเชียงใหม่

๒. รายงานผลการดำเนินงานประจำปีงบประมาณ

() เดือนตุลาคม – เดือนกันยายน

ส่วนที่ ๒ ผลการดำเนินงานตามแผนพัฒนา ๓ ปี

๓. จำนวนโครงการและงบประมาณตามแผนพัฒนา ๓ ปี

ยุทธศาสตร์	ปีที่ ๑ พ.ศ.		ปีที่ ๒ พ.ศ.		ปีที่ ๓ พ.ศ.		รวม	
	จำนวนโครงการ	งบประมาณ	จำนวนโครงการ	งบประมาณ	จำนวนโครงการ	งบประมาณ	จำนวนโครงการ	งบประมาณ
๑.								
๒.								
๓.								
ฯลฯ								
รวม								

เกณฑ์การพิจารณา : พิจารณาว่าแผนยุทธศาสตร์นั้นๆ มีการกระจายของโครงการและงบประมาณในแต่ละยุทธศาสตร์อย่างไร กระจุกตัวของโครงการและงบประมาณอยู่เฉพาะยุทธศาสตร์หนึ่งหรือไม่ อปท. ให้ความสำคัญกับยุทธศาสตร์

๔. ผลการดำเนินงานตามแผนพัฒนา ๓ ปี

ยุทธศาสตร์	จำนวนโครงการที่เสร็จ		จำนวนโครงการที่อยู่ระหว่างการดำเนินการ		จำนวนโครงการที่ยังไม่ได้ดำเนินการ		จำนวนโครงการที่มีการยกเลิก		จำนวนโครงการที่มีการเพิ่มเติม		จำนวนโครงการทั้งหมด	
	จำนวน	ร้อยละ	จำนวน	ร้อยละ	จำนวน	ร้อยละ	จำนวน	ร้อยละ	จำนวน	ร้อยละ	จำนวน	ร้อยละ
๑.												
๒.												
ฯลฯ												
รวม												

- เกณฑ์การพิจารณา :**
๑. ทำการเปรียบเทียบกับข้อมูลในแบบรายงานก่อนหน้าว่ามีโครงการที่เสร็จเพิ่มขึ้นมาน้อยเพียงใด เพื่อแสดงให้เห็นถึงความก้าวหน้าในการดำเนินโครงการตามแผนฯ
 ๒. หากมีร้อยละของโครงการที่ดำเนินงานเสร็จแล้วมากเท่าใด ก็จะแสดงให้เห็นว่าองค์กรปกครองส่วนท้องถิ่นมีประสิทธิภาพในการดำเนินงาน

๕. การเบิกจ่ายงบประมาณประจำปี

ยุทธศาสตร์	งบทด		เงินสะสม		รวม	
	จำนวนเงิน	ร้อยละ	จำนวนเงิน	ร้อยละ	จำนวนเงิน	ร้อยละ
๑.						
๒.						
๓.						
ฯลฯ						
รวม						

เกณฑ์พิจารณา : นำเข้าข้อมูลที่ได้มาเปรียบเทียบกับงบประมาณที่ได้ระบุไว้ในแผน เพื่อเป็นข้อมูลที่แสดงให้เห็นถึงสถานการณ์ทางการเงินขององค์กรปกครองส่วนท้องถิ่นในการดำเนินงานตามแผนนั้น

ส่วนที่ ๓ ผลการดำเนินงานตามโครงการที่ได้รับเงินอุดหนุนเฉพาะกิจ

๖. โครงการที่ได้รับเงินอุดหนุนเฉพาะกิจประจำปีงบประมาณ

โครงการ	ผลการดำเนินงาน			งบประมาณ	
	ดำเนินการเสร็จแล้ว	อยู่ในระหว่างดำเนินการ	ยังไม่ได้ดำเนินการ	งบประมาณที่ได้รับ	งบประมาณที่เบิกจ่ายไป
๑.					
๒.					
๓.					
๔.					
๕.					
รวม					

เกณฑ์การพิจารณา : พิจารณาว่าสถานการณ์ในการดำเนินงานของโครงการที่ได้รับเงินอุดหนุนเฉพาะกิจนั้น เป็นอย่างไร

ส่วนที่ ๔ ปัญหาและอุปสรรคในการปฏิบัติงาน

.....

.....

.....

แบบที่ ๓/๑ แบบประเมินผลการดำเนินงานตามแผนยุทธศาสตร์

คำชี้แจง : แบบประเมินตนเอง โดยวัตถุประสงค์เพื่อใช้ประเมินผลการดำเนินงาน ของเทศบาลตำบลบ้านกลาง ตามยุทธศาสตร์ที่กำหนดไว้

ส่วนที่ ๑ ข้อมูลทั่วไป

๑. ชื่อองค์กรปกครองส่วนท้องถิ่น เทศบาลตำบลบ้านกลาง
๒. วัน/เดือน/ปี ที่รายงาน.....

ส่วนที่ ๒ ยุทธศาสตร์ และโครงการตามแผนพัฒนา ๓ ปี

๓. ยุทธศาสตร์และจำนวนโครงการที่ปรากฏอยู่ในแผน และจำนวนโครงการที่ได้ปฏิบัติ

ยุทธศาสตร์	จำนวนโครงการ	
	จำนวนโครงการที่ปรากฏอยู่ในแผน	จำนวนโครงการที่ได้ปฏิบัติ
๑. การพัฒนาโครงสร้างพื้นฐานของเมืองและชนบท		
๒. การพัฒนาเศรษฐกิจตามแนวทางปรัชญาเศรษฐกิจพอเพียงไปสู่ความยั่งยืน		
๓. การบริหารจัดการทรัพยากรธรรมชาติ สิ่งแวดล้อม และระบบนิเวศอย่างยั่งยืน		
๔. การอนุรักษ์ ฟื้นฟูและสืบสานศิลปวัฒนธรรม จารีต ประเพณีและภูมิปัญญาท้องถิ่น		
๕. การพัฒนาคุณภาพชีวิตของประชาชนและกลุ่มด้อยโอกาสในสังคม		
๖. การจัดระเบียบภายในชุมชน และการสร้างความร่วมมือในการรักษาความสงบเรียบร้อย		
๗. การบริหารจัดการบ้านเมืองที่ดี ด้วยนวัตกรรมการบริหารที่เหมาะสม		
รวม		

เกณฑ์พิจารณา : หากจำนวนโครงการที่กำหนดไว้ในแผนกับโครงการที่ปฏิบัติจริงมีความสอดคล้องกัน แสดงว่าองค์กรปกครองส่วนท้องถิ่นสามารถดำเนินงานได้ตามแผนฯ ที่กำหนด และหากมีโครงการที่ปฏิบัติจริงน้อยกว่าที่กำหนดไว้ในแผนฯ แสดงว่าองค์กรปกครองส่วนท้องถิ่นยังไม่สามารถดำเนินงานได้ตามแผนฯ ที่กำหนด

แบบ ๓/๒ แบบประเมินความพึงพอใจต่อผลการดำเนินงานของ เทศบาลตำบลบ้านกลาง

คำชี้แจง : แบบสำรวจความพึงพอใจของประชาชน ต่อการดำเนินงานของ เทศบาลตำบลบ้านกลาง
ในภาพรวม

ส่วนที่ ๑ ข้อมูลทั่วไป

๑. เพศ () ชาย คน () หญิง คน
๒. อายุ () ต่ำกว่า ๒๐ ปี คน () ๒๐-๓๐ ปี คน () ๓๑-๔๑ ปี คน
() ๔๑-๕๐ ปี คน () ๕๑-๖๐ ปี คน () มากกว่า ๖๐ ปี.....
คน
๓. การศึกษา () ประถมศึกษา.....คน () มัธยมศึกษาหรือเทียบเท่า.....คน
() อนุปริญญาหรือเทียบเท่า.....คน
() ปริญญาตรี.....คน () สูงกว่าปริญญาตรี.....คน () อื่นๆ.....คน
๔. อาชีพหลัก () รัฐบาล.....คน () เอกชน/รัฐวิสาหกิจ.....คน
() ค้าขายธุรกิจส่วนตัว.....คน
() รับจ้าง.....คน () นักเรียน/นักศึกษา.....คน () เกษตรกร.....คน
() อื่นๆ (ระบุ)คน

ส่วนที่ ๒ ความพึงพอใจต่อผลการดำเนินงานของ เทศบาลตำบลบ้านกลาง

๕. ท่านมีความพึงพอใจต่อผลการดำเนินงานของ เทศบาลตำบลบ้านกลาง

ประเด็น	พอใจมาก (คน)	พอใจ (คน)	ไม่พอใจ (คน)
๑. มีการเปิดโอกาสให้ประชาชนมีส่วนร่วมในโครงการ/กิจกรรม			
๒. มีการประชาสัมพันธ์ให้ประชาชนรับรู้ข้อมูลของโครงการ/กิจกรรม			
๓. มีการเปิดโอกาสให้ประชาชนแสดงความคิดเห็นในโครงการ/กิจกรรม			
๔. มีการรายงานผลการดำเนินงานของโครงการ/กิจกรรมให้ประชาชนทราบ			
๕. มีความโปร่งใสในการดำเนินโครงการ/กิจกรรม			
๖. การดำเนินงานเป็นไปตามระยะเวลาที่กำหนด			
๗. ผลการดำเนินโครงการ/กิจกรรมนำไปสู่การแก้ไขปัญหาของประชาชนในท้องถิ่น			
๘. การแก้ไขปัญหาและการตอบสนองความต้องการของประชาชน			
๙. ประโยชน์ที่ประชาชนได้รับจากการดำเนินโครงการ/กิจกรรม			
ภาพรวม			

เกณฑ์การพิจารณา : ผู้ตอบแบบประเมินในแต่ละระดับความพึงพอใจมีจำนวนเท่าใด

ยุคศาสตร์ ๑ การพัฒนาโครงสร้างพื้นฐานของเมืองและชนบท

ส่วนที่ ๑ ข้อมูลทั่วไป

๑. เพศ () ชาย คน () หญิง คน
๒. อายุ () ต่ำกว่า ๒๐ ปี คน () ๒๐-๓๐ ปี คน () ๓๑-๔๑ ปี คน
() ๔๑-๕๐ ปี คน () ๕๑-๖๐ ปี คน () มากกว่า ๖๐ ปี.....คน
๓. การศึกษา () ประถมศึกษา.....คน () มัธยมศึกษาหรือเทียบเท่า.....คน
() อนุปริญญาหรือเทียบเท่า.....คน
() ปริญญาตรี.....คน () สูงกว่าปริญญาตรี.....คน () อื่นๆ.....คน
๔. อาชีพหลัก () รับราชการ.....คน () เอกชน/รัฐวิสาหกิจ.....คน
() ค้าขายธุรกิจส่วนตัว.....คน
() รับจ้าง.....คน () นักเรียน/นักศึกษา.....คน () เกษตรกร.....คน
() อื่นๆ (ระบุ)คน

ส่วนที่ ๒ ความพึงพอใจต่อผลการดำเนินงานของ เทศบาลตำบลบ้านกลาง หากให้ท่านประเมินความ
พึงพอใจต่อผลการดำเนินงานของ เทศบาลตำบลบ้านกลาง ในการพัฒนาด้านการพัฒนาโครงสร้างพื้นฐาน
ของเมืองและชนบท โดยให้คะแนนเต็ม ๑๐ คะแนน ท่านให้คะแนน ๐ปท. เท่าใด ความพึงพอใจของ
ผู้เกี่ยวข้อง (คิดเป็นร้อยละ)

ประเด็น	คะแนน (๑๐ คะแนน)
๑. มีการเปิดโอกาสให้ประชาชนมีส่วนร่วมในโครงการ/กิจกรรม	
๒. มีการประชาสัมพันธ์ให้ประชาชนรับรู้ข้อมูลของโครงการ/กิจกรรม	
๓. มีการเปิดโอกาสให้ประชาชนแสดงความคิดเห็นในโครงการ/กิจกรรม	
๔. มีการรายงานผลการดำเนินงานของโครงการ/กิจกรรมให้ประชาชนทราบ	
๕. มีความโปร่งใสในการดำเนินโครงการ/กิจกรรม	
๖. การดำเนินงานเป็นไปตามระยะเวลาที่กำหนด	
๗. ผลการดำเนินโครงการ/กิจกรรมนำไปสู่การแก้ไขปัญหาของประชาชนในท้องถิ่น	
๘. การแก้ไขปัญหาและการตอบสนองความต้องการของประชาชน	
๙. ประโยชน์ที่ประชาชนได้รับจากการดำเนินโครงการ/กิจกรรม	
ภาพรวม	

เกณฑ์การพิจารณา : เป็นค่าคะแนน ๐-๑๐ ในแต่ละประเด็นการประเมิน

ยุทธศาสตร์ ๒ การพัฒนาเศรษฐกิจตามแนวทางปรัชญาเศรษฐกิจพอเพียงไปสู่ความยั่งยืน

ส่วนที่ ๑ ข้อมูลทั่วไป

๑. เพศ () ชาย คน () หญิง คน
๒. อายุ () ต่ำกว่า ๒๐ ปี คน () ๒๐-๓๐ ปี คน () ๓๑-๔๑ ปี คน
 () ๔๑-๕๐ ปี คน () ๕๑-๖๐ ปี คน () มากกว่า ๖๐ ปี.....
 คน
๓. การศึกษา () ประถมศึกษา.....คน () มัธยมศึกษาหรือเทียบเท่า.....คน
 () อนุปริญญาหรือเทียบเท่า.....คน
 () ปริญญาตรี.....คน () สูงกว่าปริญญาตรี.....คน () อื่นๆ.....คน
๔. อาชีพหลัก () รับราชการ.....คน () เอกชน/รัฐวิสาหกิจ.....คน
 () ค้าขายธุรกิจส่วนตัว.....คน
 () รับจ้าง.....คน () นักเรียน/นักศึกษา.....คน () เกษตรกร.....คน
 () อื่นๆ (ระบุ)คน

ส่วนที่ ๒ ความพึงพอใจต่อผลการดำเนินงานของเทศบาลตำบลบ้านกลาง หากให้ท่านประเมินความพึงพอใจต่อผลการดำเนินงานของเทศบาลตำบลบ้านกลาง ในการพัฒนาด้านการพัฒนาเศรษฐกิจตามแนวทางปรัชญาเศรษฐกิจพอเพียงไปสู่ความยั่งยืน โดยให้คะแนนเต็ม ๑๐ คะแนน ท่านให้คะแนน อปท.เท่าใด ความพึงพอใจของผู้เกี่ยวข้อง (คิดเป็นร้อยละ)

ประเด็น	คะแนน (๑๐ คะแนน)
๑. มีการเปิดโอกาสให้ประชาชนมีส่วนร่วมในโครงการ/กิจกรรม	
๒. มีการประชาสัมพันธ์ให้ประชาชนรับรู้ข้อมูลของโครงการ/กิจกรรม	
๓. มีการเปิดโอกาสให้ประชาชนแสดงความคิดเห็นในโครงการ/กิจกรรม	
๔. มีการรายงานผลการดำเนินงานของโครงการ/กิจกรรมให้ประชาชนทราบ	
๕. มีความโปร่งใสในการดำเนินโครงการ/กิจกรรม	
๖. การดำเนินงานเป็นไปตามระยะเวลาที่กำหนด	
๗. ผลการดำเนินโครงการ/กิจกรรมนำไปสู่การแก้ไขปัญหาของประชาชนในท้องถิ่น	
๘. การแก้ไขปัญหาและการตอบสนองความต้องการของประชาชน	
๙. ประโยชน์ที่ประชาชนได้รับจากการดำเนินโครงการ/กิจกรรม	
ภาพรวม	

เกณฑ์การพิจารณา : เป็นค่าคะแนน ๐-๑๐ ในแต่ละประเด็นการประเมิน

ยุทธศาสตร์ ๓ การบริหารจัดการทรัพยากรธรรมชาติ สิ่งแวดล้อมและระบบนิเวศอย่างยั่งยืน

ส่วนที่ ๑ ข้อมูลทั่วไป

๑. เพศ () ชาย คน () หญิง คน
๒. อายุ () ต่ำกว่า ๒๐ ปี คน () ๒๐-๓๐ ปี คน () ๓๑-๔๑ ปี คน
 () ๔๑-๕๐ ปี คน () ๕๑-๖๐ ปี คน () มากกว่า ๖๐ ปี.....
 คน
๓. การศึกษา () ประถมศึกษา.....คน () มัธยมศึกษาหรือเทียบเท่า.....คน
 () อนุปริญญาหรือเทียบเท่า.....คน
 () ปริญญาตรี.....คน () สูงกว่าปริญญาตรี.....คน () อื่นๆ.....คน
๔. อาชีพหลัก () รัฐบาล.....คน () เอกชน/รัฐวิสาหกิจ.....คน
 () ค้าขายธุรกิจส่วนตัว.....คน
 () รับจ้าง.....คน () นักเรียน/นักศึกษา.....คน () เกษตรกร.....คน
 () อื่นๆ (ระบุ)คน

ส่วนที่ ๒ ความพึงพอใจต่อผลการดำเนินงานของเทศบาลตำบลบ้านกลาง หากให้ท่านประเมินความพึงพอใจต่อผลการดำเนินงานของ เทศบาลตำบลบ้านกลาง ในการพัฒนาด้านการบริหารจัดการทรัพยากรธรรมชาติ สิ่งแวดล้อมและระบบนิเวศอย่างยั่งยืน โดยให้คะแนนเต็ม ๑๐ คะแนน ท่านให้คะแนน ๐-๑๐ คะแนน ความพึงพอใจของผู้เกี่ยวข้อง (คิดเป็นร้อยละ)

ประเด็น	คะแนน (๑๐ คะแนน)
๑. มีการเปิดโอกาสให้ประชาชนมีส่วนร่วมในโครงการ/กิจกรรม	
๒. มีการประชาสัมพันธ์ให้ประชาชนรับรู้ข้อมูลของโครงการ/กิจกรรม	
๓. มีการเปิดโอกาสให้ประชาชนแสดงความคิดเห็นในโครงการ/กิจกรรม	
๔. มีการรายงานผลการดำเนินงานของโครงการ/กิจกรรมให้ประชาชนทราบ	
๕. มีความโปร่งใสในการดำเนินโครงการ/กิจกรรม	
๖. การดำเนินงานเป็นไปตามระยะเวลาที่กำหนด	
๗. ผลการดำเนินโครงการ/กิจกรรมนำไปสู่การแก้ไขปัญหาของประชาชนในท้องถิ่น	
๘. การแก้ไขปัญหาและการตอบสนองความต้องการของประชาชน	
๙. ประโยชน์ที่ประชาชนได้รับจากการดำเนินโครงการ/กิจกรรม	
ภาพรวม	

เกณฑ์การพิจารณา : เป็นค่าคะแนน ๐-๑๐ ในแต่ละประเด็นการประเมิน

ยุทธศาสตร์ ๔ การอนุรักษ์ ฟื้นฟูและสืบสานศิลปวัฒนธรรม จารีต ประเพณีและภูมิปัญญาท้องถิ่น

ส่วนที่ ๑ ข้อมูลทั่วไป

๑. เพศ () ชาย คน () หญิง คน
๒. อายุ () ต่ำกว่า ๒๐ ปี คน () ๒๐-๓๐ ปี คน () ๓๑-๔๑ ปี คน
 () ๔๑-๕๐ ปี คน () ๕๑-๖๐ ปี คน () มากกว่า ๖๐ ปี.....
 คน
๓. การศึกษา () ประถมศึกษา.....คน () มัธยมศึกษาหรือเทียบเท่า.....คน
 () อนุปริญญาหรือเทียบเท่า.....คน
 () ปริญญาตรี.....คน () สูงกว่าปริญญาตรี.....คน () อื่นๆ.....คน
๔. อาชีพหลัก () รับราชการ.....คน () เอกชน/รัฐวิสาหกิจ.....คน
 () ค้าขายธุรกิจส่วนตัว.....คน
 () รับจ้าง.....คน () นักเรียน/นักศึกษา.....คน () เกษตรกร.....คน
 () อื่นๆ (ระบุ)คน

ส่วนที่ ๒ ความพึงพอใจต่อผลการดำเนินงานของเทศบาลตำบลบ้านกลาง หากให้ท่านประเมินความพึงพอใจต่อผลการดำเนินงานของเทศบาลตำบลบ้านกลาง ในการพัฒนาด้านการอนุรักษ์ ฟื้นฟูและสืบสานศิลปวัฒนธรรม จารีต ประเพณีและภูมิปัญญาท้องถิ่น โดยให้คะแนนเต็ม ๑๐ คะแนน ท่านให้คะแนน
 ๐-๑๐ คะแนน ความพึงพอใจของผู้เกี่ยวข้อง (คิดเป็นร้อยละ)

ประเด็น	คะแนน (๑๐ คะแนน)
๑. มีการเปิดโอกาสให้ประชาชนมีส่วนร่วมในโครงการ/กิจกรรม	
๒. มีการประชาสัมพันธ์ให้ประชาชนรับรู้ข้อมูลของโครงการ/กิจกรรม	
๓. มีการเปิดโอกาสให้ประชาชนแสดงความคิดเห็นในโครงการ/กิจกรรม	
๔. มีการรายงานผลการดำเนินงานของโครงการ/กิจกรรมให้ประชาชนทราบ	
๕. มีความโปร่งใสในการดำเนินโครงการ/กิจกรรม	
๖. การดำเนินงานเป็นไปตามระยะเวลาที่กำหนด	
๗. ผลการดำเนินโครงการ/กิจกรรมนำไปสู่การแก้ไขปัญหาของประชาชนในท้องถิ่น	
๘. การแก้ไขปัญหาและการตอบสนองความต้องการของประชาชน	
๙. ประโยชน์ที่ประชาชนได้รับจากการดำเนินโครงการ/กิจกรรม	
ภาพรวม	

เกณฑ์การพิจารณา : เป็นค่าคะแนน ๐-๑๐ ในแต่ละประเด็นการประเมิน

ยุทธศาสตร์ ๕ การพัฒนาคุณภาพชีวิตของประชาชนและกลุ่มด้อยโอกาสในสังคม

ส่วนที่ ๑ ข้อมูลทั่วไป

๑. เพศ () ชาย คน () หญิง คน
๒. อายุ () ต่ำกว่า ๒๐ ปี คน () ๒๐-๓๐ ปี คน () ๓๑-๔๑ ปี คน
 () ๔๑-๕๐ ปี คน () ๕๑-๖๐ ปี คน () มากกว่า ๖๐ ปี.....
 คน
๓. การศึกษา () ประถมศึกษา.....คน () มัธยมศึกษาหรือเทียบเท่า.....คน
 () อนุปริญญาหรือเทียบเท่า.....คน
 () ปริญญาตรี.....คน () สูงกว่าปริญญาตรี.....คน () อื่นๆ.....คน
๔. อาชีพหลัก () รับราชการ.....คน () เอกชน/รัฐวิสาหกิจ.....คน
 () ค้าขายธุรกิจส่วนตัว.....คน
 () รับจ้าง.....คน () นักเรียน/นักศึกษา.....คน () เกษตรกร.....คน
 () อื่นๆ (ระบุ)คน

ส่วนที่ ๒ ความพึงพอใจต่อผลการดำเนินงานของเทศบาลตำบลบ้านกลาง หากให้ท่านประเมินความพึงพอใจต่อผลการดำเนินงานของเทศบาลตำบลบ้านกลาง ในการพัฒนาด้านการพัฒนาคุณภาพชีวิตของประชาชนและกลุ่มด้อยโอกาสในสังคม โดยให้คะแนนเต็ม ๑๐ คะแนน ท่านให้คะแนน ๐ปท.เท่าใด ความพึงพอใจของผู้เกี่ยวข้อง (คิดเป็นร้อยละ)

ประเด็น	คะแนน (๑๐ คะแนน)
๑. มีการเปิดโอกาสให้ประชาชนมีส่วนร่วมในโครงการ/กิจกรรม	
๒. มีการประชาสัมพันธ์ให้ประชาชนรับรู้ข้อมูลของโครงการ/กิจกรรม	
๓. มีการเปิดโอกาสให้ประชาชนแสดงความคิดเห็นในโครงการ/กิจกรรม	
๔. มีการรายงานผลการดำเนินงานของโครงการ/กิจกรรมให้ประชาชนทราบ	
๕. มีความโปร่งใสในการดำเนินโครงการ/กิจกรรม	
๖. การดำเนินงานเป็นไปตามระยะเวลาที่กำหนด	
๗. ผลการดำเนินโครงการ/กิจกรรมนำไปสู่การแก้ไขปัญหาของประชาชนในท้องถิ่น	
๘. การแก้ไขปัญหาและการตอบสนองความต้องการของประชาชน	
๙. ประโยชน์ที่ประชาชนได้รับจากการดำเนินโครงการ/กิจกรรม	
ภาพรวม	

เกณฑ์การพิจารณา : เป็นค่าคะแนน ๐-๑๐ ในแต่ละประเด็นการประเมิน

ยุทธศาสตร์ ๖ การจัดระเบียบภายในชุมชน และการสร้างความร่วมมือในการรักษาความสงบเรียบร้อย

ส่วนที่ ๑ ข้อมูลทั่วไป

๑. เพศ () ชาย คน () หญิง คน
๒. อายุ () ต่ำกว่า ๒๐ ปี คน () ๒๐-๓๐ ปี คน () ๓๑-๔๑ ปี คน
 () ๔๑-๕๐ ปี คน () ๕๑-๖๐ ปี คน () มากกว่า ๖๐ ปี.....
 คน
๓. การศึกษา () ประถมศึกษา.....คน () มัธยมศึกษาหรือเทียบเท่า.....คน
 () อนุปริญญาหรือเทียบเท่า.....คน
 () ปริญญาตรี.....คน () สูงกว่าปริญญาตรี.....คน () อื่นๆ.....คน
๔. อาชีพหลัก () รับราชการ.....คน () เอกชน/รัฐวิสาหกิจ.....คน
 () ค้าขายธุรกิจส่วนตัว.....คน
 () รับจ้าง.....คน () นักเรียน/นักศึกษา.....คน () เกษตรกร.....คน
 () อื่นๆ (ระบุ)คน

ส่วนที่ ๒ ความพึงพอใจต่อผลการดำเนินงานของเทศบาลตำบลบ้านกลาง หากให้ท่านประเมินความพึงพอใจต่อผลการดำเนินงานของเทศบาลตำบลบ้านกลาง ในการพัฒนาด้านการจัดระเบียบภายในชุมชน และการสร้างความร่วมมือในการรักษาความสงบเรียบร้อย โดยให้คะแนนเต็ม ๑๐ คะแนน ท่านให้คะแนน
 ๐-๑๐ คะแนน ความพึงพอใจของผู้เกี่ยวข้อง (คิดเป็นร้อยละ)

ประเด็น	คะแนน (๑๐ คะแนน)
๑. มีการเปิดโอกาสให้ประชาชนมีส่วนร่วมในโครงการ/กิจกรรม	
๒. มีการประชาสัมพันธ์ให้ประชาชนรับรู้ข้อมูลของโครงการ/กิจกรรม	
๓. มีการเปิดโอกาสให้ประชาชนแสดงความคิดเห็นในโครงการ/กิจกรรม	
๔. มีการรายงานผลการดำเนินงานของโครงการ/กิจกรรมให้ประชาชนทราบ	
๕. มีความโปร่งใสในการดำเนินโครงการ/กิจกรรม	
๖. การดำเนินงานเป็นไปตามระยะเวลาที่กำหนด	
๗. ผลการดำเนินโครงการ/กิจกรรมนำไปสู่การแก้ไขปัญหาของประชาชนในท้องถิ่น	
๘. การแก้ไขปัญหาและการตอบสนองความต้องการของประชาชน	
๙. ประโยชน์ที่ประชาชนได้รับจากการดำเนินโครงการ/กิจกรรม	
ภาพรวม	

เกณฑ์การพิจารณา : เป็นค่าคะแนน ๐-๑๐ ในแต่ละประเด็นการประเมิน

ยุทธศาสตร์ ๗/ การบริหารจัดการบ้านเมืองที่ดี ด้วยนวัตกรรมการบริหารที่เหมาะสม

ส่วนที่ ๑ ข้อมูลทั่วไป

๑. เพศ () ชาย คน () หญิง คน
๒. อายุ () ต่ำกว่า ๒๐ ปี คน () ๒๐-๓๐ ปี คน () ๓๑-๔๑ ปี คน
 () ๔๑-๕๐ ปี คน () ๕๑-๖๐ ปี คน () มากกว่า ๖๐ ปี.....
 คน
๓. การศึกษา () ประถมศึกษา.....คน () มัธยมศึกษาหรือเทียบเท่า.....คน
 () อนุปริญญาหรือเทียบเท่า.....คน
 () ปริญญาตรี.....คน () สูงกว่าปริญญาตรี.....คน () อื่นๆ.....คน
๔. อาชีพหลัก () รัฐบาล.....คน () เอกชน/รัฐวิสาหกิจ.....คน
 () ค้าขายธุรกิจส่วนตัว.....คน
 () รับจ้าง.....คน () นักเรียน/นักศึกษา.....คน () เกษตรกร.....คน
 () อื่นๆ (ระบุ)คน

ส่วนที่ ๒ ความพึงพอใจต่อผลการดำเนินงานของเทศบาลตำบลบ้านกลาง หากให้ท่านประเมินความพึงพอใจต่อผลการดำเนินงานของเทศบาลตำบลบ้านกลาง ในการพัฒนาด้านการบริหารจัดการบ้านเมืองที่ดี ด้วยนวัตกรรมการบริหารที่เหมาะสม โดยให้คะแนนเต็ม ๑๐ คะแนน ท่านให้คะแนน ๐ปท. เท่าใด ความพึงพอใจของผู้เกี่ยวข้อง (คิดเป็นร้อยละ)

ประเด็น	คะแนน (๑๐ คะแนน)
๑. มีการเปิดโอกาสให้ประชาชนมีส่วนร่วมในโครงการ/กิจกรรม	
๒. มีการประชาสัมพันธ์ให้ประชาชนรับรู้ข้อมูลของโครงการ/กิจกรรม	
๓. มีการเปิดโอกาสให้ประชาชนแสดงความคิดเห็นในโครงการ/กิจกรรม	
๔. มีการรายงานผลการดำเนินงานของโครงการ/กิจกรรมให้ประชาชนทราบ	
๕. มีความโปร่งใสในการดำเนินโครงการ/กิจกรรม	
๖. การดำเนินงานเป็นไปตามระยะเวลาที่กำหนด	
๗. ผลการดำเนินโครงการ/กิจกรรมนำไปสู่การแก้ไขปัญหาของประชาชนในท้องถิ่น	
๘. การแก้ไขปัญหาและการตอบสนองความต้องการของประชาชน	
๙. ประโยชน์ที่ประชาชนได้รับจากการดำเนินโครงการ/กิจกรรม	
ภาพรวม	

เกณฑ์การพิจารณา : เป็นค่าคะแนน ๐-๑๐ ในแต่ละประเด็นการประเมิน

๑. ผลการดำเนินงานในแต่ละยุทธศาสตร์

เกณฑ์การพิจารณา : หากค่าคะแนนเฉลี่ยความพึงพอใจเท่ากับ ๐ หรือใกล้เคียง ๐ แสดงว่าผลการดำเนินงานตามแผนยุทธศาสตร์ของ อปท. ไม่ประสบผลสำเร็จ หากค่าคะแนนความพึงพอใจเท่ากับ ๕ แสดงว่าผลการดำเนินงานในยุทธศาสตร์นั้นๆ ประสบความสำเร็จปานกลาง และหากค่าคะแนนเท่ากับ ๑๐ หรือใกล้เคียง แสดงว่าผลดำเนินงานตามแผนยุทธศาสตร์ของ อปท. ในยุทธศาสตร์นั้นๆ ประสบผลสำเร็จมากที่สุด

๒. การเปลี่ยนแปลงของชุมชนตามตัวชี้วัดที่เลือก

ตัวชี้วัดที่เลือก	หน่วย	ผลการดำเนินงาน		
		ก่อนดำเนินการ (จำนวน)	หลังดำเนินการ (จำนวน)	เพิ่ม/ลด
๑.				
๒.				
๓.				
๔.				

๒. การเปลี่ยนแปลงของชุมชนตามตัวชี้วัดที่เลือก

เกณฑ์พิจารณา : เปรียบเทียบกับข้อมูลในปีก่อนหน้า โดย (๑) กรณี อปท. เลือกตัวชี้วัดที่เมื่อหน่วยที่วัดเพิ่มแสดงว่าชุมชนมีการเปลี่ยนแปลงไปในทางที่ดี เช่น รายได้ครัวเรือนที่มีไฟฟ้าใช้ เกณฑ์การพิจารณาว่าหลังดำเนินการตามแผนฯ นั้นๆ แล้วหน่วยที่ทำการวัดเพิ่มขึ้นหรือไม่ ถ้าเพิ่มแสดงว่า อปท. สามารถดำเนินงานได้ตามแผนที่กำหนด แต่หากว่าหน่วยงานวัดเท่าเดิม หรือลดลง แสดงว่า อปท. ไม่สามารถดำเนินงานได้ตามแผนหรือใกล้เคียงแสดงว่าผลดำเนินงานตามยุทธศาสตร์ของ อปท. ในยุทธศาสตร์นั้นๆ ประสบผลสำเร็จมากที่สุด

