



แผนพัฒนาท้องถิ่น  
(พ.ศ.๒๕๖๖-๒๕๗๐)

เทศบาลตำบลบ้านกลาง  
อำเภอสันป่าตอง จังหวัดเชียงใหม่



ประกาศเทศบาลตำบลบ้านกลาง  
เรื่องประกาศใช้แผนพัฒนาท้องถิ่น (พ.ศ. ๒๕๖๖-๒๕๗๐) ของเทศบาลตำบลบ้านกลาง

\*\*\*\*\*

ด้วยเทศบาลตำบลบ้านกลาง ได้ดำเนินการจัดทำแผนพัฒนาท้องถิ่น (พ.ศ. ๒๕๖๖-๒๕๗๐) ตามระเบียบกระทรวงมหาดไทยว่าด้วยการจัดทำแผนพัฒนาขององค์กรปกครองส่วนท้องถิ่น พ.ศ. ๒๕๔๘ และที่แก้ไขเพิ่มเติม ข้อ ๑๘ และหนังสือกระทรวงมหาดไทย ด่วนที่สุด ที่ มท ๐๘๑๐.๓/ว ๗๔๖๗ ลงวันที่ ๑๔ ธันวาคม ๒๕๖๓ เรื่อง แนวทางการจัดทำแผนพัฒนาขององค์กรปกครองส่วนท้องถิ่น (พ.ศ. ๒๕๖๖-๒๕๗๐) โดยคณะกรรมการพัฒนาเทศบาลตำบลบ้านกลาง ได้พิจารณาร่างแผนพัฒนาท้องถิ่น (พ.ศ. ๒๕๖๖-๒๕๗๐) ของเทศบาลตำบลบ้านกลาง ในคราวประชุมคณะกรรมการฯ เมื่อวันที่ ๒๙ ตุลาคม ๒๕๖๔ และได้มีมติเห็นชอบในร่างแผนพัฒนาฯ ดังกล่าว

ดังนั้น เพื่อให้การปฏิบัติงานของเทศบาลตำบลบ้านกลาง เป็นไปอย่างมีประสิทธิภาพ และสามารถนำแผนพัฒนาท้องถิ่นฯ ไปใช้ให้เกิดประโยชน์ได้อย่างถูกต้อง อาศัยความตามระเบียบกระทรวงมหาดไทยว่าด้วยการจัดทำแผนพัฒนาขององค์กรปกครองส่วนท้องถิ่น พ.ศ. ๒๕๔๘ และที่แก้ไขเพิ่มเติม ข้อ ๑๗ วรรค ๔ จึงขอประกาศใช้แผนพัฒนาท้องถิ่น (พ.ศ. ๒๕๖๖-๒๕๗๐) ของเทศบาลตำบลบ้านกลาง เพื่อใช้เป็นกรอบและแนวทางในการจัดทำงบประมาณประจำปีต่อไป

จึงประกาศมาให้ทราบโดยทั่วกัน

ประกาศ ณ วันที่ ๒๙ ตุลาคม พ.ศ. ๒๕๖๔

(นายนิเวศน์ เสาร์แก้ว)

นายกเทศมนตรีตำบลบ้านกลาง

## คำนำ

การจัดทำแผนพัฒนาท้องถิ่น (พ.ศ. ๒๕๖๖-๒๕๗๐) ของเทศบาลตำบลบ้านกลาง ในครั้งนี้ เป็นการจัดทำแผนพัฒนาท้องถิ่นภายใต้วิสัยทัศน์การพัฒนาตำบล ซึ่งได้กำหนดยุทธศาสตร์การพัฒนา แนวทางการพัฒนา ให้มีความสอดคล้องและสัมพันธ์กับยุทธศาสตร์ชาติ ๒๐ ปี (พ.ศ. ๒๕๖๑-๒๕๘๐) แผนพัฒนาเศรษฐกิจและสังคมแห่งชาติ แผนพัฒนาภูมิภาค จังหวัด แผนพัฒนาจังหวัด ยุทธศาสตร์การพัฒนาขององค์กรปกครองส่วนท้องถิ่นในเขตจังหวัด ตลอดจนนโยบายรัฐบาล นโยบายผู้บริหารท้องถิ่น โดยมีวัตถุประสงค์เพื่อแก้ไขปัญหาความต้องการของประชาชนในท้องถิ่น ให้บรรลุเป้าหมายตามภารกิจและอำนาจหน้าที่ของเทศบาลตำบลบ้านกลาง ได้อย่างเหมาะสมและมีประสิทธิภาพ

เทศบาลตำบลบ้านกลาง จึงได้ดำเนินการจัดทำแผนพัฒนาท้องถิ่น (พ.ศ. ๒๕๖๖-๒๕๗๐) ภายใต้อาณัติของกฎหมายที่เกี่ยวข้อง โดยถือปฏิบัติตามระเบียบกระทรวงมหาดไทยว่าด้วยการจัดทำแผนพัฒนาขององค์กรปกครองส่วนท้องถิ่น พ.ศ. ๒๕๔๘ และที่แก้ไขเพิ่มเติม หนังสือกระทรวงมหาดไทย ด่วนที่สุด ที่ มท ๐๘๑๐.๓/ว ๗๔๖๗ ลงวันที่ ๑๔ ธันวาคม ๒๕๖๓ เรื่อง แนวทางการจัดทำแผนพัฒนาขององค์กรปกครองส่วนท้องถิ่น (พ.ศ. ๒๕๖๖-๒๕๗๐) และหนังสือจังหวัดเชียงใหม่ ด่วนที่สุด ที่ ชม ๐๐๒๓.๒๗/ว ๒๐๗๖ ลงวันที่ ๕ พฤษภาคม ๒๕๖๔ เรื่อง แนวทางการจัดทำประชาคมท้องถิ่นกรณีการจัดทำและเพิ่มเติมแผนพัฒนาท้องถิ่นขององค์กรปกครองส่วนท้องถิ่นในสถานการณ์การแพร่ระบาดของโรคติดเชื้อไวรัสโคโรนา 2019 (COVID-19) ระลอกใหม่ เทศบาลตำบลบ้านกลาง หวังเป็นอย่างยิ่งว่าการจัดทำแผนพัฒนาท้องถิ่นฯ ครั้งนี้ จะเป็นประโยชน์ต่อประชาชนในพื้นที่ ทั้งนี้จึงได้ประกาศใช้แผนพัฒนาท้องถิ่น (พ.ศ. ๒๕๖๖-๒๕๗๐) เพื่อใช้เป็นกรอบและแนวทางในการจัดทำงบประมาณประจำปี ต่อไป



# สารบัญ

แผนพัฒนาท้องถิ่น (พ.ศ. ๒๕๖๖-๒๕๗๐)  
เทศบาลตำบลบ้านกลาง อำเภอสันป่าตอง จังหวัดเชียงใหม่

หน้า

## ๑. ส่วนที่ ๑ สภาพทั่วไปและข้อมูลพื้นฐาน

๑. ด้านกายภาพ	๑
๒. ด้านการเมืองการปกครอง	๑
๓. ประชากร	๒
๔. สภาพทางสังคม	๓
๕. ระบบบริการพื้นฐาน	๔
๖. ระบบเศรษฐกิจ	๕
๗. ศาสนา ประเพณี วัฒนธรรม	๖
๘. ทรัพยากรธรรมชาติ	๗

## ๒. ส่วนที่ ๒ ยุทธศาสตร์การพัฒนารองครุภัณฑ์ท้องถิ่น

๑. ความสัมพันธ์ระหว่างแผนพัฒนาระดับมหภาค	๘
๒. ยุทธศาสตร์การพัฒนารองครุภัณฑ์ท้องถิ่น	๒๕
๓. การวิเคราะห์เพื่อการพัฒนาท้องถิ่น	๓๑

## ๓. ส่วนที่ ๓ การนำแผนพัฒนาท้องถิ่นไปสู่การปฏิบัติ

๑. ยุทธศาสตร์การพัฒนาและแผนพัฒนา	๓๔
๒. บัญชีสรุปโครงการพัฒนาท้องถิ่น (แบบ ผ.๐๑)	๓๖
-บัญชีโครงการพัฒนาท้องถิ่น (แบบ ผ.๐๒)	๓๙
-บัญชีโครงการพัฒนาท้องถิ่น (แบบ ผ.๐๒/๒)	๔๕
-บัญชีครุภัณฑ์ (แบบ ผ.๐๓)	๑๒๑

## ๔. ส่วนที่ ๔ การติดตามและประเมินผล

๑. การติดตามและประเมินผลยุทธศาสตร์	๑๒๕
๒. การติดตามและประเมินผลโครงการ	๑๓๐
๓. สรุปผลการพัฒนาท้องถิ่น	๑๓๔
๔. ข้อเสนอแนะในการจัดทำแผนพัฒนาท้องถิ่นในอนาคต	๑๓๗

\*\*\*\*\*



ส่วนที่ ๑  
สภาพทั่วไปและข้อมูลพื้นฐาน

**แผนพัฒนาท้องถิ่น**  
**(พ.ศ. ๒๕๖๖-๒๕๗๐)**  
**ของเทศบาลตำบลบ้านกลาง อำเภอสันป่าตอง จังหวัดเชียงใหม่**

---

**ส่วนที่ ๑ สภาพทั่วไปและข้อมูลพื้นฐาน**

**๑. ด้านกายภาพ**

**๑.๑ ที่ตั้งของเทศบาลตำบลบ้านกลาง**

เทศบาลตำบลบ้านกลาง เดิมเป็นสุขาภิบาลบ้านกลาง อำเภอสันป่าตอง จังหวัดเชียงใหม่ตามประกาศกระทรวงมหาดไทย เมื่อวันที่ ๗ ธันวาคม พ.ศ. ๒๕๑๕ ต่อมาได้มีการยกฐานะตามพระราชบัญญัติการเปลี่ยนแปลงฐานะของสุขาภิบาลเป็นเทศบาล พ.ศ. ๒๕๔๒ ประกาศในราชกิจจานุเบกษา ฉบับฎีกา เล่มที่ ๑๑๖ ตอนที่ ๙ ก ลงวันที่ ๒๔ กุมภาพันธ์ ๒๕๔๒ มีผลบังคับใช้ตั้งแต่ ๒๕ พฤษภาคม ๒๕๔๒ เทศบาลตำบลบ้านกลาง ตั้งอยู่ในเขตอำเภอสันป่าตอง จังหวัดเชียงใหม่ ตั้งอยู่ทางทิศใต้ของจังหวัดเชียงใหม่บนทางหลวงหมายเลข ๑๐๘ เชียงใหม่-ฮอด ห่างจากตัวอำเภอสันป่าตอง ประมาณ ๘ กิโลเมตร และอยู่ห่างจากตัวจังหวัดเชียงใหม่ ประมาณ ๓๐ กิโลเมตร เทศบาลตำบลบ้านกลาง มีเนื้อที่ประมาณ ๒๓.๘๔ ตารางกิโลเมตร

**๑.๒ ลักษณะภูมิประเทศ**

พื้นที่ส่วนใหญ่ มีสภาพพื้นที่เป็นที่ราบดินเหนียวร่วนปนทราย ดินทราย มีลำน้ำขานไหลผ่านเขตชุมชนจากทิศเหนือไปยังทิศใต้ซึ่งเป็นที่ราบ

**๑.๓ ลักษณะภูมิอากาศ**

เป็นแบบมรสุม ๓ ฤดู คือ ฤดูร้อน ฤดูฝน และฤดูหนาว โดยในฤดูร้อนจะร้อนและแห้งที่สุด ประมาณเดือนมีนาคม - เมษายน ฤดูฝน ฝนตกชุกประมาณเดือนสิงหาคม และฤดูหนาวจะหนาวในช่วงเดือนธันวาคม ถึงเดือนมกราคม

**๑.๔ ลักษณะของดิน**

มีสภาพพื้นที่เป็นที่ราบดินเหนียวร่วนปนทราย ดินทราย มีลำน้ำขานไหลผ่านเขตชุมชนจากทิศเหนือไปยังทิศใต้ซึ่งเป็นที่ราบ

**๒. ด้านการเมือง/การปกครอง**

**๒.๑ เขตการปกครอง**

- ทิศเหนือ ติดต่ออาณาเขต อบต.ยุหว่า และ อบต.มะขามหลวง อำเภอสันป่าตอง จังหวัดเชียงใหม่
- ทิศตะวันออก ติดต่ออาณาเขต อบต.มะขุนหวาน และ อบต.บ้านกลาง อำเภอสันป่าตอง จังหวัดเชียงใหม่
- ทิศตะวันตก ติดต่ออาณาเขต อบต.ทุ่งสะโตก อำเภอสันป่าตอง จังหวัดเชียงใหม่
- ทิศใต้ ติดต่ออาณาเขต อบต.ท่าวังพร้าว อำเภอสันป่าตอง จังหวัดเชียงใหม่

เขตการปกครอง ๔ ตำบล ๑๕ หมู่บ้าน รวมพื้นที่ทั้งหมด ๒๓.๘๔ ตารางกิโลเมตร

๑. ตำบลบ้านกลาง
  - หมู่ที่ ๑ บ้านปวงสนุก
  - หมู่ที่ ๒ บ้านหนองแท่น
  - หมู่ที่ ๓ บ้านทุ่งเสี้ยว
  - หมู่ที่ ๔ บ้านต้นกอก
  - หมู่ที่ ๖ บ้านพระเจ้าทองทิพย์
  - หมู่ที่ ๙ บ้านป่าสัก
  - หมู่ที่ ๑๑ บ้านท้องฝาย
๒. ตำบลมะขามหลวง
  - หมู่ที่ ๕ บ้านทุ่งฟ้าบด
  - หมู่ที่ ๘ บ้านแท่นทอง - ช่วงมีน
๓. ตำบลมะขามหวาน
  - หมู่ที่ ๓ บ้านพระบาทยังหวัด
  - หมู่ที่ ๔ บ้านม่วงพี่น้อง
  - หมู่ที่ ๘ บ้านพระเจ้าสององค์
๔. ตำบลท่าวังพร้าว
  - หมู่ที่ ๑ บ้านต้นแห่นหลวง
  - หมู่ที่ ๒ บ้านทุ่งแป้ง
  - หมู่ที่ ๓ บ้านทุ่งหลุก

## ๒.๒ การเลือกตั้ง

การเลือกตั้งสมาชิกสภาเทศบาลตำบลบ้านกลาง เมื่อวันที่ ๒๘ มีนาคม ๒๕๖๔

รายการ	นายกเทศมนตรี ตำบลบ้านกลาง	สมาชิกสภาเทศบาลตำบล บ้านกลางเขต ๑	สมาชิกสภาเทศบาลตำบล บ้านกลาง เขต ๒
จำนวนผู้มีสิทธิเลือกตั้ง	๘,๕๒๕ คน	๔,๕๖๙ คน	๓,๙๕๖ คน
มาใช้สิทธิเลือกตั้ง	๖,๗๕๗ คน	๓,๕๕๑ คน	๓,๒๐๖ คน
คิดเป็นร้อยละ	๗๙.๒๖	๗๗.๗๒	๘๑.๐๔
จำนวนบัตรดี	๖,๒๔๐ บัตร	๓,๒๘๘ บัตร	๒,๙๕๒ บัตร
คิดเป็นร้อยละ	๙๒.๓๕	๙๒.๕๙	๙๒.๐๘
จำนวนบัตรเสีย	๒๒๙ บัตร	๑๒๑ บัตร	๑๐๘ บัตร
คิดเป็นร้อยละ	๓.๓๙	๓.๔๑	๓.๓๗
บัตรไม่เลือกผู้สมัครใด	๒๘๘ บัตร	๑๔๒ บัตร	๑๔๖ บัตร
คิดเป็นร้อยละ	๔.๒๖	๔.๐๐	๔.๕๕

## ๓. ประชากร

### ๓.๑ ข้อมูลเกี่ยวกับจำนวนประชากร

จำนวนประชากรตามสถิติการลงทะเบียน ณ เดือน มีนาคม พ.ศ. ๒๕๖๔

แยกจำนวนชาย - หญิง และจำนวนประชากรในรอบ ๕ ปีที่ผ่านมา

รายการ	ปี ๒๕๖๐	ปี ๒๕๖๑	ปี ๒๕๖๒	ปี ๒๕๖๓	ปี ๒๕๖๔
ชาย	๔,๘๐๙	๕,๒๑๙	๔,๙๘๐	๔,๘๒๘	๔,๘๓๕
หญิง	๕,๓๖๓	๔,๘๑๖	๕,๕๔๗	๕,๔๕๖	๕,๔๖๖
รวม	๑๐,๑๗๒	๑๐,๐๓๕	๑๐,๕๒๗	๑๐,๒๘๔	๑๐,๓๐๑



### ๓.๒ ช่วงอายุและจำนวนประชากร

ข้อมูลสถิติประชากร แยกรายละเอียด ของเดือน มีนาคม พ.ศ.๒๕๖๔

ช่วงอายุ	ชาย	หญิง	รวม
อายุไม่เกิน ๑๘ ปี	๘๘๕	๗๕๖	๑,๖๔๑
๑๘ ปี - ๖๐ ปี	๒,๘๗๔	๓,๒๕๑	๖,๑๒๕
อายุ ๖๐ ปีขึ้นไป	๑,๑๘๒	๑,๕๙๐	๒,๗๗๒
รวม	๔,๙๔๑	๕,๕๙๗	๑๐,๕๓๘

### ๔. สภาพทางสังคม

#### ๔.๑ การศึกษา

สังกัด	เทศบาลตำบลบ้านกลางรับผิดชอบ
ศูนย์พัฒนาเด็กก่อนวัยเรียน	๑
จำนวนนักเรียน	๘๖
จำนวนครู อาจารย์	๖
ระดับก่อนประถมศึกษา	
จำนวนโรงเรียน	๑
จำนวนห้องเรียน	๘
จำนวนนักเรียน	๒๐๑
จำนวนครู อาจารย์	๑๒
ระดับประถมศึกษา	
จำนวนโรงเรียน	๑
จำนวนห้องเรียน	๑๙
จำนวนนักเรียน	๕๑๗
จำนวนครู อาจารย์	๒๖
ระดับมัธยมศึกษาตอนต้น	
จำนวนโรงเรียน	๑
จำนวนห้องเรียน	๙
จำนวนนักเรียน	๑๙๘
จำนวนครู อาจารย์	๑๕

#### ๔.๒ สาธารณสุข

- โรงพยาบาลส่งเสริมสุขภาพตำบลที่ตั้งในพื้นที่ตำบลบ้านกลางจำนวน ๑ แห่ง
- บุคลากรทางการแพทย์ที่ปฏิบัติหน้าที่

๑. ผู้อำนวยการ รพ.สต.	จำนวน	๔	คน
๒. พยาบาลวิชาชีพ	จำนวน	๑๒	คน
๓. นักวิชาการสาธารณสุข	จำนวน	๔	คน
๔. เจ้าพนักงานสาธารณสุขชุมชน	จำนวน	๕	คน
๕. เจ้าพนักงานทันตสาธารณสุข	จำนวน	๔	คน
๖. อสม.	จำนวน	๒๙๘	คน

- คลินิกเอกชน

จำนวน

๓

แห่ง

#### ๔.๓ อาชญากรรม

-

#### ๔.๔ ยาเสพติด

-

#### ๔.๕ การสังคมสงเคราะห์

เทศบาลตำบลบ้านกลาง เบิกจ่ายเบี้ยยังชีพประเภทต่างๆ ให้แก่ประชาชนในพื้นที่เทศบาลตำบลบ้านกลาง ดังนี้ (ข้อมูลล่าสุด เดือน พฤษภาคม ๒๕๖๔)

##### จำนวนผู้รับเบี้ยยังชีพผู้สูงอายุ

ช่วงอายุ	จำนวน (คน)	งบประมาณ (บาท)
ผู้รับเบี้ยยังชีพผู้สูงอายุช่วงอายุ ๖๐-๖๙ ปี	๑,๗๐๐	๑๒,๑๖๘,๐๐๐
ผู้รับเบี้ยยังชีพผู้สูงอายุ ช่วงอายุ ๗๐-๗๙ ปี	๕๑๓	๔,๓๔๒,๘๐๐
ผู้รับเบี้ยยังชีพผู้สูงอายุ ช่วงอายุ ๘๐-๘๙ ปี	๒๒๓	๒,๑๘๘,๘๐๐
ผู้รับเบี้ยยังชีพผู้สูงอายุ ช่วงอายุ ๙๐ ปีขึ้นไป	๔๘	๕๘๘,๐๐๐
รวม	๒,๕๘๔	๑๙,๒๘๗,๖๐๐

##### จำนวนผู้รับเบี้ยยังชีพผู้พิการ

หมู่บ้าน	จำนวน (คน)	งบประมาณ (บาท)
ผู้รับเบี้ยยังชีพผู้พิการในพื้นที่ ๑๕ หมู่บ้าน	๓๘๐	๓,๖๗๙,๒๐๐

##### จำนวนผู้รับเบี้ยยังชีพผู้ติดเชื้อ

หมู่บ้าน	จำนวน (คน)	งบประมาณ (บาท)
ผู้รับเบี้ยยังชีพผู้ติดเชื้อในพื้นที่ ๑๕ หมู่บ้าน	๕๗	๓๔๒,๐๐๐

### ๕. ระบบบริการพื้นฐาน

#### ๕.๑ การคมนาคมขนส่ง

เทศบาลตำบลบ้านกลาง มีถนนสายหลักในเขตเทศบาล จำนวน ๑ สาย คือทางหลวงแผ่นดินหมายเลข ๑๐๘ สายเชียงใหม่-ฮอด สำหรับการคมนาคมภายในเขตเทศบาลของชุมชนแต่ละหมู่บ้านมีถนนลาดยางและคอนกรีตเชื่อมติดต่อกันโดยตลอด ทั้ง ๑๕ หมู่บ้าน สามารถติดต่อสัญจรระหว่างหมู่บ้านตลอดจนติดต่อกับอำเภอและจังหวัดได้สะดวกรวดเร็ว ทุกฤดูกาล

#### ๕.๒ การไฟฟ้า

- จำนวนครัวเรือนที่ใช้ไฟฟ้า จำนวน ๕,๓๔๙ ครัวเรือน
- พื้นที่ได้รับการ ร้อยละ ๑๐๐
- ไฟฟ้าสาธารณะ (ไฟฟ้าส่องสว่าง) จำนวน ๑,๘๐๐ จุด

### ๕.๓ การประปา

- จำนวนครัวเรือนที่ใช้น้ำประปา ๕,๓๔๙ ครัวเรือน
- หน่วยงานเจ้าของกิจการประปา เทศบาลตำบลบ้านกลาง
- น้ำประปาที่ผลิตได้ จำนวน ๔๘๐ ลูกบาศก์เมตร/วัน

### ๕.๔ โทรศัพท์

- จำนวนตู้โทรศัพท์สาธารณะในพื้นที่ จำนวน - หมายเลข
- ระบบเสียงตามสาย/หอกระจายข่าวในพื้นที่ให้บริการครอบคลุมทุกหมู่บ้าน ๑๕, หมู่บ้าน

### ๕.๕ ระบบโลจิสติกส์ (Logistics) หรือการขนส่ง

อำเภอสันป่าตองมีสำนักงานไปรษณีย์ที่ให้บริการ จำนวน ๑ แห่ง ตลอดจนการขนส่งภาคเอกชนในพื้นที่ ซึ่งทำให้การติดต่อรับบริการการขนส่งวัสดุหรือครุภัณฑ์มีความสะดวกรวดเร็ว ซึ่งเทศบาลตำบลบ้านกลางสามารถติดต่อรับบริการ ได้อย่างสะดวก รวดเร็ว

## ๖. ระบบเศรษฐกิจ

### ๖.๑ การเกษตร

การเกษตรที่สำคัญคือ การปลูกข้าว มีการทำนาปีละครั้งเป็นหลัก นอกจากนั้นมีการทำไร่ทำสวน แต่รายได้ยังไม่เพิ่มเท่าที่ควร เนื่องจากปัญหาขาดแคลนน้ำที่ใช้ในการเกษตร ซึ่งมีน้ำไม่เพียงพอกับพื้นที่เกษตรกรรมในฤดูแล้ง

### ๖.๒ การประมง

### ๖.๓ การปศุสัตว์

ประชากรร้อยละ ๖๐ ทำการเลี้ยงสัตว์เลี้ยง เช่น หมู ไก่ เป็ด วัว ควาย ควบคู่กับการทำเกษตรกรรม และมีฟาร์มเลี้ยงไก่ขนาดกลาง จำนวน ๖ แห่ง

### ๖.๔ การบริการ

ในเขตพื้นที่เทศบาลตำบลบ้านกลาง เป็นเขตพื้นที่แบบกึ่งเมืองกึ่งชนบท อีกทั้งเป็นเส้นทางที่เป็นทางผ่านหลัก จึงมีแหล่งประกอบการเป็นจำนวนมาก

#### สถานประกอบการด้านพาณิชยกรรม

- |                  |     |      |
|------------------|-----|------|
| ๑. สถานีบริการ   | ๔   | แห่ง |
| ๒. ตลาดเอกชน     | ๔   | แห่ง |
| ๓. ร้านค้าทั่วไป | ๑๘๗ | แห่ง |

#### สถานประกอบการเทศพาณิชย์

- |                |   |      |
|----------------|---|------|
| ๑. โรงฆ่าสัตว์ | ๑ | แห่ง |
|----------------|---|------|



## สถานประกอบการด้านบริการ

๑. โรงแรม ๑๕ แห่ง จำนวนห้องพัก ๑๕๑ ห้อง
๒. ธนาคาร ๑ แห่ง (ธกส.)
๓. สถานที่จำหน่ายอาหาร ตาม พรบ. สาธารณสุข ๖๒ แห่ง

### ๖.๕ การท่องเที่ยว

สถานที่ท่องเที่ยวในเขตพื้นที่เทศบาลตำบลบ้านกลาง เป็นในด้านแหล่งท่องเที่ยวเชิงวัฒนธรรม สถาปัตยกรรม วัดในเขตพื้นที่รับผิดชอบทั้ง ๑๕ หมู่บ้าน

### ๖.๖ อุตสาหกรรม

โรงงานอุตสาหกรรมขนาดกลาง แปรรูปผลผลิตทางการเกษตร จำนวน ๖ แห่ง ดังนี้

๑. บริษัทโอฟูดส์จำกัด
๒. หจก.เอี่ยมกลสิกิจ
๓. บริษัทเชียงใหม่อุตสาหกรรมจำกัด
๔. บริษัทนิธิฟู้ดส์จำกัด
๕. บริษัทเอสอาร์แอกโกรแพคจำกัด
๖. หจก.บูรพาห้องเย็น
๗. บริษัทชินเทคโนโลยีอเตอร์เทรดดิ้งจำกัด
๘. บริษัทล้านนาฟู้ดส์โปรดักส์

### ๖.๗ การพาณิชย์และกลุ่มอาชีพ

เทศบาลตำบลบ้านกลาง มีกลุ่มอาชีพที่สำคัญหลากหลายกลุ่มอาชีพ อาทิ เช่น กลุ่มจักรสาน กลุ่มทำข้าวแตน กลุ่มเย็บผ้า ฯลฯ

### ๖.๘ แรงงาน

ส่วนใหญ่เป็นแรงงานที่มาจากหลายพื้นที่ เนื่องจากอำเภอสันป่าตองมีที่ตั้งอยู่ใกล้ตัวเมือง และมีการคมนาคมสะดวก มีสถานบริการ สถานประกอบการมากมายหลายอย่าง จึงมีแรงงานประเภทต่างๆ มาอาศัยอยู่ในพื้นที่เป็นจำนวนมาก

## ๗. ศาสนา ประเพณี วัฒนธรรม

### ๗.๑ การนับถือศาสนา

ประชาชนส่วนใหญ่นับถือศาสนาพุทธ ร้อยละ ๙๘ ของประชากรทั้งหมดในเขตเทศบาลตำบลบ้านกลาง ที่เหลือนับถือศาสนาอื่นๆ ร้อยละ ๒

### ๗.๒ ประเพณีและงานประจำปี

เนื่องจากประชากรส่วนใหญ่เป็นพุทธศาสนิกชน จึงมักมีการทำบุญตักบาตรเป็นประจำในวันพระมีวิถีชีวิตเรียบง่ายเช่นเดียวกับชาวล้านนาทั่วไป คือมีการใช้คำเมือง หรือภาษาพื้นเมืองในการสื่อสาร ส่วนประเพณีที่สำคัญนั้น ได้แก่ สงกรานต์ ลอยกระทง ประเพณีปอยหลวง สลากภัตร์ ประเพณีสงฆ์น้ำพระธาตุ และวันสำคัญทางพุทธศาสนา เช่น วันเข้าพรรษา ออกพรรษา ฯลฯ

### ๗.๓ ภูมิปัญญาท้องถิ่น ภาษาถิ่น

ประชาชนในพื้นที่เทศบาลตำบลบ้านกลาง มีภาษาถิ่นที่ใช้กันเป็นประจำ อาทิเช่น ภาษาเขิน และ  
ภาษาคำเมือง

### ๗.๔ OTOP สินค้าพื้นเมืองและของที่ระลึก

- ผลิตภัณฑ์เสื้อผ้าพื้นเมืองคันฝ้าย
- ผลิตภัณฑ์ผ้าภูตาว
- ผลิตภัณฑ์จากไม้และกระดาศา
- ผลิตภัณฑ์สมุนไพรแปรรูป (ลูกประคบ)

## ๘. ทรัพยากรธรรมชาติ

### ๘.๑ น้ำ

ค่าเฉลี่ยปริมาณน้ำฝนตลอดปี ๙๖๒.๐๙ มิลลิเมตร

ในเขตเทศบาลตำบลบ้านกลาง มีลำน้ำใหญ่ไหลผ่าน คือ ลำน้ำแม่ขาน ซึ่งพัดผ่านขอบเขตด้าน  
ตะวันตกของพื้นที่ โดยน้ำจะไหลลงมาจากทิศเหนือ มีน้ำหลากช่วงฤดูฝนและในบางปีอาจแห้งขอดในช่วงฤดูแล้ง

### ๘.๒ ป่าไม้

ลักษณะป่าไม้ส่วนใหญ่เป็นป่าไม้ผลัดใบ โดยป่าประเภทไม่ผลัดใบได้แก่ ป่าดงดิบและป่าสนเขา  
ส่วนป่าประเภทผลัดใบ ได้แก่ป่าเบญจพรรณ ป่าเต็งรังหรือป่าแพะ

### ๘.๓ ภูเขา

มีพื้นที่เป็นที่ราบ โดยมีภูเขาล้อมรอบ

### ๘.๔ ทรัพยากรธรรมชาติที่สำคัญขององค์กรปกครองส่วนท้องถิ่น

ส่วนที่ ๒  
ยุทธศาสตร์การพัฒนา  
ขององค์กรปกครองส่วนท้องถิ่น



## ส่วนที่ ๒ ยุทธศาสตร์การพัฒนากองกรปกครองส่วนท้องถิ่น

### ๑. ความสัมพันธ์ระหว่างแผนพัฒนาระดับมหภาค

#### ๑. แผนยุทธศาสตร์ชาติ ๒๐ ปี (พ.ศ. ๒๕๖๑-๒๕๘๐)

โดยที่รัฐธรรมนูญแห่งราชอาณาจักรไทย มาตรา ๖๕ กำหนดให้รัฐพึงจัดให้มียุทธศาสตร์ชาติ เป็นเป้าหมายการพัฒนาประเทศอย่างยั่งยืน ตามหลักธรรมาภิบาลเพื่อใช้เป็นกรอบในการจัดทำแผนต่างๆ ให้ สอดคล้องและบูรณาการกันเพื่อให้เกิดเป็นพลังผลักดันร่วมกันไปสู่เป้าหมายดังกล่าว โดยให้เป็นไปตามที่ กำหนดในกฎหมายว่าด้วยการจัดทำยุทธศาสตร์ชาติ และต่อมาได้มีการตราพระราชบัญญัติการจัดทำ ยุทธศาสตร์ชาติ พ.ศ. ๒๕๖๐ มีผลบังคับใช้เมื่อวันที่ ๑ สิงหาคม ๒๕๖๐ โดยกำหนดให้มีการแต่งตั้ง คณะกรรมการยุทธศาสตร์ชาติ เพื่อรับผิดชอบในการจัดทำร่างยุทธศาสตร์ชาติ กำหนดวิธีการการมีส่วนร่วม ของประชาชนในการจัดทำร่างยุทธศาสตร์ชาติ ในการติดตาม การตรวจสอบ และการประเมินผล รวมทั้ง กำหนดมาตรการส่งเสริมและสนับสนุนให้ประชาชนทุกภาคส่วน ดำเนินการให้สอดคล้องกับยุทธศาสตร์ชาติ

เพื่อให้เป็นไปตามที่กำหนดในพระราชบัญญัติการจัดทำยุทธศาสตร์ชาติ พ.ศ. ๒๕๖๐ คณะกรรมการยุทธศาสตร์ชาติได้แต่งตั้งคณะกรรมการจัดทำยุทธศาสตร์ชาติด้านต่างๆ รวม ๖ คณะ อัน ประกอบด้วย คณะกรรมการจัดทำยุทธศาสตร์ชาติด้านความมั่นคง คณะกรรมการจัดทำยุทธศาสตร์ชาติด้าน การสร้างความสามารถในการแข่งขัน คณะกรรมการจัดทำยุทธศาสตร์ชาติด้านการพัฒนาและเสริมสร้าง ศักยภาพทรัพยากรมนุษย์ คณะกรรมการจัดทำยุทธศาสตร์ชาติด้านการสร้างโอกาสและความเสมอภาคทาง สังคม คณะกรรมการจัดทำยุทธศาสตร์ชาติด้านการสร้างการเติบโตบนคุณภาพชีวิตที่เป็นมิตรต่อสิ่งแวดล้อม และคณะกรรมการจัดทำยุทธศาสตร์ชาติด้านการปรับสมดุลและพัฒนาระบบการบริหารจัดการภาครัฐ เพื่อ รับผิดชอบในการดำเนินการจัดทำร่างยุทธศาสตร์ชาติให้เป็นไปตามหลักเกณฑ์ วิธีการ และเงื่อนไขที่กำหนด ตลอดจนได้จัดให้มีการรับฟังความคิดเห็นของประชาชนและหน่วยงานของรัฐที่เกี่ยวข้องอย่างกว้างขวาง เพื่อ ประกอบการพิจารณาจัดทำร่างยุทธศาสตร์ชาติตามที่กฎหมายกำหนดแล้ว

ยุทธศาสตร์ชาติ ๒๐ ปี (พ.ศ. ๒๕๖๑-๒๕๘๐) เป็นยุทธศาสตร์ชาติฉบับแรกของประเทศไทยตามรัฐธรรมนูญแห่งราชอาณาจักรไทย ซึ่งจะต้องนำไปสู่การปฏิบัติเพื่อให้ประเทศไทยบรรลุวิสัยทัศน์ “ประเทศไทยมีความมั่นคง มั่งคั่ง ยั่งยืน เป็นประเทศพัฒนาแล้ว ด้วยการพัฒนาตามหลักปรัชญาของ เศรษฐกิจพอเพียง” ภายในช่วงเวลาดังกล่าว เพื่อความสุขของคนไทยทุกคน

#### สถานการณ์ แนวโน้ม วิสัยทัศน์ และเป้าหมายในการพัฒนาประเทศ

##### ๑. บทนำ

การพัฒนาประเทศไทยนับตั้งแต่แผนพัฒนาเศรษฐกิจและสังคมแห่งชาติ ฉบับที่ ๑ เป็นต้น มาได้ส่งผลให้ประเทศมีการพัฒนาในทุกมิติ ทั้งในด้านเศรษฐกิจที่ประเทศไทยได้รับการยกระดับเป็นประเทศใน กลุ่มบนของกลุ่มประเทศระดับรายได้ปานกลาง ในด้านสังคมที่มีการพัฒนาคุณภาพชีวิตของประชาชนส่งผลให้ ประเทศไทยหลุดพ้นจากการเป็นประเทศยากจน และในด้านสิ่งแวดล้อมที่ประเทศไทยมีข้อได้เปรียบในความ หลากหลายเชิงนิเวศ อย่างไรก็ตาม ประเทศไทยยังมีความท้าทายต่อการพัฒนาที่สำคัญ อาทิ อัตราการ ขยายตัวทางเศรษฐกิจในปี ๒๕๖๐ ที่ร้อยละ ๓.๙ ถือว่าอยู่ในระดับต่ำกว่าศักยภาพ เมื่อเทียบกับร้อยละ ๖.๐ ต่อปีในช่วงเวลาเกือบ ๖ ทศวรรษที่ผ่านมา โดยมีสาเหตุหลักจากการชะลอตัวของการลงทุน ภายในประเทศและสถานการณ์เศรษฐกิจโลกที่ยังไม่ฟื้นตัวได้เต็มที่ที่โครงสร้างเศรษฐกิจไทยที่ยังไม่สามารถ ขับเคลื่อนด้วยนวัตกรรมได้อย่างเต็มประสิทธิภาพภาคบริการและภาคเกษตรมีผลิตภาพการผลิตในระดับต่ำ



ขาดการนำเทคโนโลยีเข้ามาเพิ่มประสิทธิภาพในการผลิต ประกอบกับแรงงานไทยยังมีปัญหาเรื่องคุณภาพและสมรรถนะที่ไม่สอดคล้องกับความต้องการในการขับเคลื่อนการพัฒนาของประเทศ

นอกจากนั้น ศักยภาพและคุณภาพของประชากรไทยทุกช่วงวัยยังคงเป็นปัจจัยท้าทายสำคัญต่อการพัฒนาประเทศ แม้ว่าการเข้าถึงระบบบริการสาธารณสุข การศึกษา บริการสาธารณสุข โครงสร้างพื้นฐานต่างๆ และการคุ้มครองทางสังคมอื่นๆ ของคนไทยมีความครอบคลุมเพิ่มมากขึ้น แต่ยังคงมีปัญหาเรื่องคุณภาพการให้บริการที่มีมาตรฐานแตกต่างกันระหว่างพื้นที่ ซึ่งเป็นหนึ่งในสาเหตุหลักที่ทำให้ประเทศไทยยังคงมีปัญหาความเหลื่อมล้ำในหลายมิติ ขณะที่ปัญหาด้านความยากจนยังคงเป็นประเด็นท้าทายในการยกระดับการพัฒนาประเทศให้ประชาชนมีรายได้สูงขึ้นและแก้ปัญหาความเหลื่อมล้ำอย่างยั่งยืน ขณะเดียวกันการวางกลยุทธ์ระยะยาวในการฟื้นฟู การใช้ และการรักษาทรัพยากรอย่างบูรณาการเพื่อการพัฒนาประเทศที่ผ่านมายังขาดความชัดเจน ส่งผลให้ทรัพยากรธรรมชาติและสิ่งแวดล้อมของประเทศยังมีปัญหาการใช้อย่างสิ้นเปลืองและเสื่อมโทรมลงอย่างรวดเร็ว

ทั้งนี้ ปัญหาดังกล่าวข้างต้นมีสาเหตุส่วนหนึ่งมาจากประสิทธิภาพการบริหารจัดการภาครัฐ การพัฒนาประเทศขาดความต่อเนื่องและความยืดหยุ่นในการตอบสนองต่อความต้องการและปัญหาของประชาชน ขณะที่ความมั่นคงภายในประเทศยังมีหลายประเด็นที่ต้องเสริมสร้างให้เกิดความเข้มแข็ง ลดความขัดแย้งทางความคิดและอุดมการณ์ที่มีรากฐานมาจากความเหลื่อมล้ำ ความไม่เสมอภาค การขาดความเชื่อมั่นในกระบวนการยุติธรรม และปัญหาการขาดเสถียรภาพทางการเมืองตลอดจนส่งเสริมคนในชาติให้ยึดมั่นสถาบันหลักเป็นศูนย์รวมจิตใจให้เกิดความรักและความสามัคคี

ในขณะเดียวกัน การเปลี่ยนแปลงโครงสร้างประชากรที่มีสัดส่วนประชากรวัยแรงงานและวัยเด็กที่ลดลงและประชากรสูงอายุที่เพิ่มขึ้นอย่างต่อเนื่อง จะเป็นปัจจัยเสี่ยงสำคัญที่จะทำให้การพัฒนาประเทศในมิติต่างๆ มีความท้าทายมากขึ้น ทั้งในส่วนของเสถียรภาพทางการเงินการคลังของประเทศในการจัดสวัสดิการเพื่อดูแลผู้สูงอายุที่เพิ่มสูงขึ้น การลงทุนและการออม การเจริญเติบโตทางเศรษฐกิจของประเทศ ความมั่นคงทางสังคม การบริหารจัดการทรัพยากรธรรมชาติอย่างยั่งยืนซึ่งจะเป็นประเด็นท้าทายต่อการขับเคลื่อนประเทศไปสู่การเป็นประเทศพัฒนาแล้ว

## ๒. ปัจจัยและแนวโน้มที่คาดว่าจะส่งผลต่อการพัฒนาประเทศ

แม้ว่าประเทศไทยจะมีตำแหน่งที่ตั้งที่สามารถเป็นศูนย์กลางในการเชื่อมโยงในภูมิภาคและเป็นประตูสู่เอเชีย แต่การที่มีอาณาเขตติดกับประเทศเพื่อนบ้านหลายประเทศ ทำให้ปัญหาด้านเขตแดนกับประเทศเพื่อนบ้านยังคงเป็นความท้าทายด้านความมั่นคงในอนาคต นอกจากนี้ ประเทศไทยยังคงต้องให้ความสำคัญกับปัญหาด้านความมั่นคงอื่นๆ ที่มีความซับซ้อน ละเอียดอ่อน และมีความเชื่อมโยงกันหลายมิติที่อาจเป็นประเด็นท้าทายต่อการสร้างบรรยากาศความไว้วางใจระหว่างรัฐกับประชาชนและระหว่างประชาชนกับประชาชน ซึ่งรวมถึงการสร้างสามัคคีของคนในชาติที่จะนำไปสู่การแก้ปัญหาความขัดแย้งระหว่างกลุ่มประชากรไทยที่มีแนวคิดและความเชื่อที่แตกต่างกันอย่างยั่งยืนนอกจากนี้ การขยายอิทธิพลและการเพิ่มบทบาทของประเทคมหาอำนาจ ที่อาจก่อให้เกิดการเปลี่ยนแปลงไปสู่ระบบหลายขั้วอำนาจ หรือเกิดการย้ายขั้วอำนาจทางเศรษฐกิจ ซึ่งอาจส่งผลกระทบต่อเสถียรภาพทางเศรษฐกิจของประเทศในอนาคต ขณะที่องค์กรที่ไม่ใช่รัฐ อาทิ องค์กรระหว่างประเทศ และบริษัทข้ามชาติ จะมีบทบาทมากขึ้นในการกำหนดกฎระเบียบ ทิศทางความสัมพันธ์และมาตรฐานสากลต่างๆ ทั้งในด้านความมั่นคง และเศรษฐกิจ รวมทั้งการรวมกลุ่มเศรษฐกิจและการเปิดเสรีในภูมิภาคที่นำไปสู่ความเชื่อมโยงในทุกกระบวน อาจก่อให้เกิดความเสี่ยงด้านอาชญากรรมข้ามชาติและเศรษฐกิจนอกระบบ รวมทั้งปัญหายาเสพติด การค้ามนุษย์ และการลักลอบเข้า



เมืองในทางกลับกัน ความเปลี่ยนแปลงจากโลกาภิวัตน์และความก้าวหน้าทางวิทยาศาสตร์และเทคโนโลยีที่ได้รับการพัฒนาอย่างก้าวกระโดดจะก่อให้เกิดนวัตกรรมอย่างพลิกผัน อาทิ เทคโนโลยีปัญญาประดิษฐ์ อินเทอร์เน็ตในทุกสิ่ง การวิเคราะห์ข้อมูลขนาดใหญ่ หุ่นยนต์และโดรน เทคโนโลยีพันธุกรรมสมัยใหม่ และเทคโนโลยีทางการเงิน ซึ่งตัวอย่างแนวโน้มการพัฒนาเทคโนโลยีอย่างก้าวกระโดดเหล่านี้ คาดว่าจะเป็นปัจจัยสนับสนุนหลักที่ช่วยทำให้เศรษฐกิจโลกและเศรษฐกิจไทยมีแนวโน้มที่จะกลับมาขยายตัวได้เข้มแข็งขึ้น แนวโน้มสำคัญที่จำเป็นต้องมีการติดตามอย่างใกล้ชิด อาทิ การรวมกลุ่มทางการค้าและการลงทุนที่จะมีความหลากหลายเพิ่มมากขึ้น การแข่งขันที่คาดว่าจะรุนแรงขึ้นในการเพิ่มผลิตภาพและสร้างความหลากหลายของสินค้าและบริการที่ตอบโจทย์รูปแบบชีวิตใหม่ฯ

นอกจากนี้ ประเทศไทยคาดว่าจะเข้าสู่การเป็นสังคมสูงวัยระดับสุดยอดในปี ๒๕๗๔ จะก่อให้เกิดโอกาสใหม่ๆ ในการตอบสนองความต้องการของกลุ่มผู้บริโภคนสูงวัยที่จะมีสัดส่วนเพิ่มขึ้นอย่างต่อเนื่อง รวมทั้งการคาดการณ์ว่าครอบครัวไทยจะมีขนาดเล็กลงและมีรูปแบบที่หลากหลายมากขึ้นประชากรในประเทศไทยจะมีช่วงอายุที่แตกต่างกันและจะมีกลุ่มคนช่วงอายุใหม่ๆ เพิ่มขึ้น ซึ่งจะส่งผลต่อทัศนคติและพฤติกรรมที่แตกต่างกัน ดังนั้น การเตรียมความพร้อมของประชากรให้มีคุณภาพและการนำเทคโนโลยีที่เหมาะสมมาใช้ในการผลิตและการบริการของประเทศจะเป็นความท้าทายสำคัญในระยะต่อไป

ในขณะเดียวกัน โครงสร้างประชากรที่เข้าสู่สังคมสูงวัย อาจทำให้เกิดความต้องการแรงงานต่างชาติเพิ่มมากขึ้นเพื่อทดแทนจำนวนแรงงานไทยที่ลดลง ซึ่งปัจจัยด้านการเปิดเสรีในภูมิภาคและความก้าวหน้าของการพัฒนาระบบคมนาคมขนส่งในภูมิภาคจะทำให้การเคลื่อนย้ายแรงงานและการย้ายถิ่นมีความสะดวกมากขึ้น และเป็นปัจจัยสำคัญที่จะทำให้เกิดการเคลื่อนย้ายประชากรเข้าออกประเทศเพิ่มมากขึ้น โดยเฉพาะในกลุ่มประชากรที่มีศักยภาพซึ่งมีแนวโน้มในการเคลื่อนย้ายไปเรียนหรือทำงานในทั่วทุกมุมโลกสูงขึ้น ทั้งนี้ การย้ายถิ่นส่วนใหญ่มีวัตถุประสงค์เพื่อแสวงหาโอกาสทางเศรษฐกิจที่ดีขึ้น จึงอาจจะเป็นไปได้ที่ประเทศไทยจะยังคงเป็นประเทศผู้รับของประชากรจากประเทศเพื่อนบ้านขณะที่ประชากรไทยโดยเฉพาะแรงงานทักษะอาจมีแรงจูงใจในการย้ายถิ่นไปยังประเทศที่มีระดับการพัฒนาที่ดีกว่า อาจทำให้การแย่งชิงแรงงานมีความรุนแรงมากขึ้น ซึ่งจะยิ่งทำให้เกิดความเสี่ยงต่อการเจริญเติบโตทางเศรษฐกิจและการเปลี่ยนแปลงของบริบทสังคมไทย

นอกจากนี้ ผลกระทบจากการเปลี่ยนแปลงสภาพภูมิอากาศคาดว่าจะมีความรุนแรงมากขึ้นทั้งในเชิงความผันผวน ความถี่ และขอบเขตที่กว้างขวางมากขึ้น ซึ่งจะสร้างความเสียหายต่อชีวิตและทรัพย์สิน ระบบโครงสร้างพื้นฐานที่จำเป็น ตลอดจนระบบผลิตทางการเกษตรที่สัมพันธ์ต่อเนื่องกับความมั่นคงด้านอาหารและน้ำ ขณะที่ระบบนิเวศต่างๆ มีแนวโน้มเสื่อมโทรมลง และมีความเป็นไปได้ค่อนข้างสูงในการสูญเสียความสามารถในการรองรับความต้องการของมนุษย์ได้อย่างมีประสิทธิภาพอย่างไรก็ดี ระดับความรุนแรงของผลกระทบอันเกิดจากการเปลี่ยนแปลงภูมิอากาศโลกและความเสื่อมโทรมของระบบนิเวศต่าง ๆ ดังกล่าวที่แต่ละประเทศจะต้องเผชิญจะมีความแตกต่างกัน ทำให้การเป็นสังคมสีเขียวการรักษาและบริหารจัดการทรัพยากรธรรมชาติและสิ่งแวดล้อมอย่างบูรณาการจะได้รับความสำคัญและความสนใจจากนานาประเทศรวมทั้งประเทศไทยเพิ่มมากขึ้น พลังงานทดแทนและพลังงานทางเลือกรวมถึงการสร้างสมดุลความมั่นคงด้านพลังงานและอาหารมีแนวโน้มที่จะมีความสำคัญเพิ่มมากขึ้นกฎระเบียบและข้อตกลงด้านสิ่งแวดล้อมจะมีความเข้มข้นและเข้มงวดขึ้น โดยกรอบการพัฒนาตามข้อตกลงระหว่างประเทศต่างๆ ที่สำคัญ เช่น เป้าหมายการพัฒนาที่ยั่งยืน และบันทึกความตกลงปารีสจะได้รับการนำไปปฏิบัติอย่างจริงจังมากยิ่งขึ้น



แนวโน้มเหล่านี้จะก่อให้เกิดความท้าทายต่อการพัฒนาประเทศในหลายมิติ ทั้งในส่วนของ การจ้างงานและอาชีพ สาขการผลิตและบริการใหม่ๆ ความมั่นคงของประเทศอันเกิดจากภัยคุกคามและความเสี่ยงด้านอื่นๆ ที่ซับซ้อนขึ้น อาชญากรรมไซเบอร์ รูปแบบการก่อสงครามที่ใช้เทคโนโลยีเป็นเครื่องมือ การเคลื่อนย้ายอย่างเสรีและรวดเร็วของผู้คน เงินทุน ข้อมูลข่าวสาร องค์กรความรู้ เทคโนโลยีและสินค้าและบริการ การปรับตัวต่อการเปลี่ยนแปลงสภาพภูมิอากาศที่รวดเร็วและคาดการณ์ได้ยากการเกิดขึ้นของโรคระบาด และโรคอุบัติใหม่ที่จะส่งผลให้การเฝ้าระวังด้านการสาธารณสุขในประเทศมีความสำคัญมากขึ้น อาจนำไปสู่ปัญหาความเหลื่อมล้ำที่ทวีความรุนแรงมากขึ้นได้ หากไม่มีมาตรการที่มีประสิทธิภาพในการป้องกันและรองรับผลกระทบต่างๆ ที่คาดว่าจะเกิดขึ้น ซึ่งรวมถึงการเตรียมความพร้อมเพื่อรองรับการเปลี่ยนแปลงทางเทคโนโลยีและนวัตกรรมแบบพลิกผันที่จะเกิดขึ้นอย่างรวดเร็วโดยเฉพาะอย่างยิ่งหากการเข้าถึงเทคโนโลยีโครงสร้างพื้นฐาน และองค์ความรู้สมัยใหม่มีระดับความแตกต่างกันระหว่างกลุ่มประชากรต่างๆ โดยการเปลี่ยนแปลงทางเทคโนโลยีและนวัตกรรมดังกล่าวจะส่งผลต่อทั้งการจ้างงานและอาชีพที่จะมีรูปแบบและลักษณะงานที่เปลี่ยนไป มีความต้องการแรงงานที่มีสมรรถนะสูงเพิ่มมากขึ้น หลายอาชีพอาจหายไปจากตลาดงานในปัจจุบันและบางอาชีพจะถูกทดแทนด้วยระบบอัตโนมัติโดยเฉพาะอาชีพที่ต้องการทักษะระดับต่ำ ก่อให้เกิดความเสียดังกล่าวความมั่นคงและคุณภาพชีวิตของประชาชนที่ปรับตัวไม่ทันหรือขาดความรู้และทักษะที่ทันกับยุคสมัยที่เปลี่ยนแปลงไปกระแสโลกาภิวัตน์ที่จะทำให้เกิดการพัฒนาขยายความเป็นเมือง วิถีชีวิตที่เปลี่ยนไปอย่างรวดเร็ว รวมทั้งการเปลี่ยนแปลงทางสภาพภูมิอากาศที่อาจจะมีผลกระทบรุนแรงมากยิ่งขึ้น ซึ่งปัจจัยทั้งหมดดังกล่าวจะส่งผลให้ปัญหาความยากจนและความเหลื่อมล้ำของประเทศมีความซับซ้อนมากยิ่งขึ้น

จากปัจจัยและแนวโน้มที่คาดว่าจะส่งผลต่อการขับเคลื่อนการพัฒนาประเทศในมิติต่างๆ ข้างต้น เห็นได้ว่าบริบทและสภาพแวดล้อมทั้งภายในและภายนอกประเทศมีแนวโน้มที่จะเปลี่ยนแปลงอย่างรวดเร็ว มีพลวัตสูง และมีความซับซ้อนหลากหลายมิติ ซึ่งจะส่งผลต่ออนาคตการพัฒนาประเทศอย่างมาก ดังนั้น การพัฒนาประเทศจึงจำเป็นต้องมียุทธศาสตร์การพัฒนาที่ครอบคลุมทุกมิติและทุกด้าน การพัฒนาที่เกี่ยวข้อง มีความร่วมมือในลักษณะประชารัฐจากภาคส่วนต่างๆ ในรูปแบบของหุ้นส่วนการพัฒนาที่เป็น การดำเนินงานอย่างบูรณาการ เนื่องจากทุกมิติการพัฒนามีความเกี่ยวข้องซึ่งกันและกัน โดยประเทศไทย จำเป็นต้องมีทรัพยากรมนุษย์ที่มีคุณภาพ มีความรู้ สมรรถนะ และทักษะที่สอดคล้องกับการเปลี่ยนแปลงต่างๆ สามารถรู้เท่าทันและปรับตัวให้สามารถดำเนินชีวิตได้อย่างมีความสุข มีอาชีพที่มั่นคง สร้างรายได้ท่ามกลางความเปลี่ยนแปลงกฎเกณฑ์และกติกาใหม่ๆ และมาตรฐานที่สูงขึ้น โดยเฉพาะในโลกที่มีการเปลี่ยนแปลงอย่างรวดเร็วซึ่งจำเป็นต้องมีการพัฒนาระบบและปัจจัยส่งเสริมต่างๆ ที่เกี่ยวข้องไปพร้อมกัน ทั้งในส่วนของระบบการเรียนการสอน และการพัฒนาทักษะฝีมือที่สอดคล้องกันกับการพัฒนาของคนในแต่ละช่วงวัย ระบบบริการสาธารณะ โครงสร้างพื้นฐาน รวมทั้งการให้ความสำคัญกับการส่งเสริมเทคโนโลยีและนวัตกรรม เพื่อให้ประเทศไทยสามารถยกระดับเป็นเจ้าของเทคโนโลยีและนวัตกรรมก้าวทันโลก จากการพัฒนาบนพื้นฐานนโยบายไทยแลนด์ ๔.๐ ส่งผลให้เกิดการสร้างห่วงโซ่มูลค่าทางเศรษฐกิจในทั้งภาคอุตสาหกรรม ภาคเกษตรและภาคบริการ กระจายผลประโยชน์จากการพัฒนา ลดปัญหาความเหลื่อมล้ำ และนำไปสู่การเสริมสร้างคุณภาพชีวิตของประชาชนทุกภาคส่วน

นอกจากนี้ ประเทศไทยต้องให้ความสำคัญกับการสร้างสมดุลความมั่นคงด้านพลังงานและอาหาร การรักษาไว้ซึ่งความหลากหลายเชิงนิเวศ การส่งเสริมการดำเนินชีวิตและธุรกิจ และการพัฒนาและขยายความเป็นเมืองที่เติบโตอย่างต่อเนื่องที่เป็นมิตรต่อสิ่งแวดล้อม พร้อมกับการมีข้อกำหนดของรูปแบบและกฎเกณฑ์ที่เกี่ยวข้องกับลักษณะการใช้พื้นที่ที่ชัดเจน ขณะที่การพัฒนาโครงสร้างพื้นฐานและระบบ



โลจิสติกส์ กฎหมาย ระบบภาษีต้องมีกลยุทธ์การพัฒนาที่สามารถอำนวยความสะดวกและส่งเสริมให้ประเทศมี ศักยภาพการแข่งขันที่สูงขึ้น และสามารถใช้จ่ายแข่งขันในเรื่องตำแหน่งที่ตั้งทางภูมิศาสตร์ของประเทศให้เกิด ประโยชน์ต่อการพัฒนาประเทศมากขึ้น รวมทั้งให้ความสำคัญของการรวมกลุ่มความร่วมมือกับนานาประเทศ ในระดับภูมิภาคและระดับโลก เพื่อกระชับและสร้างสัมพันธ์ไมตรี เสริมสร้างความสัมพันธ์ทางการทูต ซึ่งจะ ก่อให้เกิดการสร้างพลังทางเศรษฐกิจและรักษาความมั่นคงของประเทศ โดยจำเป็นต้องสร้างความพร้อมในการ ที่จะยกระดับมาตรฐานและมีการปฏิบัติให้เป็นไปตามระเบียบกติกาสากลในด้านต่างๆ ขณะเดียวกันประเทศ ไทยจำเป็นต้องเร่งให้มีการปฏิรูประบบราชการและการเมืองเพื่อให้เกิดการบริหารราชการที่ดีและมีเสถียรภาพ ทางการเมือง มีการส่งเสริมคนในชาติให้ยึดมั่นสถาบันหลักเป็นศูนย์กลางจิตใจเพื่อให้เกิดความรักความสามัคคี และลดความขัดแย้งภายในประเทศ โดยที่นโยบายการพัฒนาต่างๆ จำเป็นต้องคำนึงถึงความสอดคล้องกับ โครงสร้างและลักษณะพฤติกรรมของประชากรที่อาจจะมีความแตกต่างจากปัจจุบันมากขึ้น

ดังนั้น ภายใต้เงื่อนไขโครงสร้างประชากร โครงสร้างเศรษฐกิจ สภาพสังคม สภาพภูมิอากาศ สิ่งแวดล้อม และปัจจัยการพัฒนาต่างๆ ที่เกี่ยวข้อง ส่งผลให้ประเทศไทยจำเป็นต้องมีการวางแผนการพัฒนา ที่รอบคอบและครอบคลุม อย่างไรก็ตาม หลายประเด็นพัฒนาเป็นเรื่องที่ต้องใช้ระยะเวลาในการดำเนินงาน เพื่อให้เกิดการปรับตัวซึ่งจะต้องหยั่งรากลึกลงไปถึงการเปลี่ยนแปลงในเชิงโครงสร้างการขับเคลื่อนการพัฒนาให้ ประเทศเจริญก้าวหน้าไปในอนาคตจึงจำเป็นต้องกำหนดวิสัยทัศน์ในระยะยาวที่ต้องบรรลุ พร้อมทั้งแนว ยุทธศาสตร์หลักในด้านต่างๆ เพื่อเป็นกรอบในการขับเคลื่อนการพัฒนาอย่างบูรณาการบนพื้นฐานประชาธิปไตย เพื่อยกระดับจุดแข็งและจุดเด่นของประเทศ และปรับปรุงแก้ไขจุดอ่อนและจุดด้อย ต่างๆ อย่างเป็นระบบ โดยยุทธศาสตร์ชาติจะเป็นเป้าหมายใหญ่ในการขับเคลื่อนประเทศ และถ่ายทอดไปสู่ แผนในระดับอื่นๆ เพื่อนำไปสู่การปฏิบัติทั้งในระดับยุทธศาสตร์ ภารกิจและพื้นที่ ซึ่งรวมถึงพื้นที่พิเศษต่างๆ อาทิ เขตเศรษฐกิจพิเศษชายแดน เขตพัฒนาพิเศษภาคตะวันออกเพื่อให้เกิดการพัฒนาประเทศสามารถ ดำเนินการได้อย่างมั่นคง มั่งคั่ง และยั่งยืน

### ๓. วิสัยทัศน์ประเทศไทย

“ประเทศไทยมีความมั่นคง มั่งคั่ง ยั่งยืน เป็นประเทศพัฒนาแล้ว ด้วยการพัฒนาตาม หลักปรัชญาของเศรษฐกิจพอเพียง” หรือเป็นคติพจน์ประจำชาติว่า “มั่นคง มั่งคั่ง ยั่งยืน” เพื่อสนองตอบ ต่อผลประโยชน์แห่งชาติ อันได้แก่ การมีเอกราช อธิปไตย การดำรงอยู่อย่างมั่นคง และยั่งยืนของสถาบัน หลักของชาติและประชาชนจากภัยคุกคามทุกรูปแบบ การอยู่ร่วมกันในชาติอย่างสันติสุขเป็นปึกแผ่น มีความ มั่นคงทางสังคมท่ามกลางพหุสังคมและการมีเกียรติและศักดิ์ศรีของความเป็นมนุษย์ความเจริญเติบโตของชาติ ความเป็นธรรมและความอยู่ดีมีสุขของประชาชน ความยั่งยืนของฐานทรัพยากรธรรมชาติสิ่งแวดล้อม ความ มั่นคงทางพลังงานและอาหาร ความสามารถในการรักษาผลประโยชน์ของชาติภายใต้การเปลี่ยนแปลงของ สภาวะแวดล้อมระหว่างประเทศ และการอยู่ร่วมกันอย่างสันติประสานสอดคล้องกันด้านความมั่นคงใน ประชาคมอาเซียนและประชาคมโลกอย่างมีเกียรติและศักดิ์ศรี

ความมั่นคง หมายถึง การมีความมั่นคงปลอดภัยจากภัยและการเปลี่ยนแปลงทั้ง ภายในประเทศและภายนอกประเทศในทุกระดับ ทั้งระดับประเทศ สังคม ชุมชน ครอบครัว และปัจเจก บุคคล และมีความมั่นคงในทุกมิติ ทั้งมิติทางการทหาร เศรษฐกิจ สังคม สิ่งแวดล้อม และการเมือง เช่น ประเทศมีความมั่นคงในเอกราชและอธิปไตย มีการปกครองระบอบประชาธิปไตยที่มีพระมหากษัตริย์ทรงเป็น ประมุข สถาบันชาติ ศาสนา พระมหากษัตริย์มีความเข้มแข็งเป็นศูนย์กลางและเป็นที่ยึดเหนี่ยวจิตใจของ ประชาชน มีระบบการเมืองที่มั่นคงเป็นกลไกที่นำไปสู่การบริหารประเทศที่ต่อเนื่องและโปร่งใสตามหลัก



ธรรมาภิบาล สังคมมีความปรองดองและความสามัคคี สามารถผนึกกำลังเพื่อพัฒนาประเทศ ชุมชนมีความเข้มแข็ง ครอบครัวมีความอบอุ่น ประชาชนมีความมั่นคงในชีวิต มีงานและรายได้ที่มั่นคงพอเพียงกับการดำรงชีวิต มีการออมสำหรับวัยเกษียณ ความมั่นคงของอาหาร พลังงาน และน้ำ มีที่อยู่อาศัยและความปลอดภัยในชีวิตทรัพย์สิน

**ความมั่งคั่ง** หมายถึง ประเทศไทยมีการขยายตัวของเศรษฐกิจอย่างต่อเนื่องและมีความยั่งยืนจนเข้าสู่กลุ่มประเทศรายได้สูง ความเหลื่อมล้ำของการพัฒนาลดลง ประชากรมีความอยู่ดีมีสุขได้รับผลประโยชน์จากการพัฒนาอย่างเท่าเทียมกันมากขึ้น และมีการพัฒนาอย่างทั่วถึงทุกภาคส่วนมีคุณภาพชีวิตตามมาตรฐานขององค์การสหประชาชาติ ไม่มีประชาชนที่อยู่ในภาวะความยากจนเศรษฐกิจในประเทศมีความเข้มแข็ง ขณะเดียวกันต้องมีความสามารถในการแข่งขันกับประเทศต่างๆ ทั้งในตลาดโลกและตลาดภายในประเทศเพื่อให้สามารถสร้างรายได้ทั้งจากภายในและภายนอกประเทศตลอดจนมีการสร้างฐานเศรษฐกิจและสังคมแห่งอนาคตเพื่อให้สอดคล้องกับบริบทการพัฒนาที่เปลี่ยนแปลงไป และประเทศไทยมีบทบาทที่สำคัญในเวทีโลก และมีความสัมพันธ์ทางเศรษฐกิจและการค้าอย่างแน่นแฟ้นกับประเทศในภูมิภาคเอเชีย เป็นจุดสำคัญของการเชื่อมโยงในภูมิภาค ทั้งการคมนาคมขนส่ง การผลิต การค้า การลงทุน และการทำธุรกิจเพื่อให้เป็นพลังในการพัฒนา นอกจากนี้ยังมีความสมบูรณ์ในทุนที่จะสามารถสร้างการพัฒนาต่อเนื่องไปได้ ได้แก่ ทุนมนุษย์ ทุนทางปัญญาทุนทางการเงิน ทุนที่เป็นเครื่องมือเครื่องจักร ทุนทางสังคม และทุนทรัพยากรธรรมชาติและสิ่งแวดล้อม

**ความยั่งยืน** หมายถึง การพัฒนาที่สามารถสร้างความเจริญ รายได้ และคุณภาพชีวิตของประชาชนให้เพิ่มขึ้นอย่างต่อเนื่อง ซึ่งเป็นการเจริญเติบโตของเศรษฐกิจที่อยู่บนหลักการใช้ การรักษาและการฟื้นฟูฐานทรัพยากรธรรมชาติอย่างยั่งยืน ไม่ใช้ทรัพยากรธรรมชาติจนเกินพอดี ไม่สร้างมลภาวะต่อสิ่งแวดล้อม จนเกินความสามารถในการรองรับและเยียวยาของระบบนิเวศ การผลิตและการบริโภคเป็นมิตรกับสิ่งแวดล้อม และสอดคล้องกับเป้าหมายการพัฒนาที่ยั่งยืน ทรัพยากรธรรมชาติมีความอุดมสมบูรณ์มากขึ้นและสิ่งแวดล้อมมีคุณภาพดีขึ้น คนมีความรับผิดชอบต่อสังคม มีความเอื้ออาทร เสียสละเพื่อผลประโยชน์ส่วนรวม รัฐบาลมีนโยบายที่มุ่งประโยชน์ส่วนรวมอย่างยั่งยืนและให้ความสำคัญกับการมีส่วนร่วมของประชาชน และทุกภาคส่วนในสังคมยึดถือและปฏิบัติตามหลักปรัชญาของเศรษฐกิจพอเพียงเพื่อการพัฒนาอย่างสมดุล มีเสถียรภาพ และยั่งยืน

โดยมีเป้าหมายการพัฒนาประเทศ คือ “ประเทศชาติมั่นคง ประชาชนมีความสุข เศรษฐกิจพัฒนาอย่างต่อเนื่อง สังคมเป็นธรรม ฐานทรัพยากรธรรมชาติยั่งยืน” โดยยกระดับศักยภาพของประเทศในหลากหลายมิติ พัฒนาค้นในทุกมิติและในทุกช่วงวัยให้เป็นคนดี เก่ง และมีคุณภาพ สร้างโอกาสและความเสมอภาคทางสังคม สร้างการเติบโตบนคุณภาพชีวิตที่เป็นมิตรกับสิ่งแวดล้อม และมีภาครัฐของประชาชนเพื่อประชาชนและประโยชน์ส่วนรวม โดยการประเมินผลการพัฒนาตามยุทธศาสตร์ชาติประกอบด้วย

๑. ความอยู่ดีมีสุขของคนไทยและสังคมไทย
๒. ขีดความสามารถในการแข่งขัน การพัฒนาเศรษฐกิจ และการกระจายรายได้
๓. การพัฒนาทรัพยากรมนุษย์ของประเทศ
๔. ความเท่าเทียมและความเสมอภาคของสังคม
๕. ความหลากหลายทางชีวภาพ คุณภาพสิ่งแวดล้อม และความยั่งยืนของทรัพยากรธรรมชาติ

๖. ประสิทธิภาพการบริหารจัดการและการเข้าถึงการให้บริการของภาครัฐ

#### ๔. ประเด็นยุทธศาสตร์ชาติ

##### ๔.๑ ยุทธศาสตร์ชาติด้านความมั่นคง

๑. การรักษาความสงบภายในประเทศ
๒. การป้องกันและแก้ไขปัญหาที่มีผลกระทบต่อความมั่นคง
๓. การพัฒนาศักยภาพของประเทศให้พร้อมเผชิญภัยคุกคามที่กระทบต่อความมั่นคง

ของชาติ

๔. การบูรณาการความร่วมมือด้านความมั่นคงกับอาเซียนและนานาชาติ รวมถึงองค์กร  
ภาครัฐและที่มิใช่ภาครัฐ

๕. การพัฒนากลไกการบริหารจัดการความมั่นคงแบบองค์รวม

##### ๔.๒ ยุทธศาสตร์ชาติด้านการสร้างความสามารถในการแข่งขัน

๑. การเกษตรสร้างมูลค่า
๒. อุตสาหกรรมและบริการแห่งอนาคต
๓. สร้างความหลากหลายด้านการท่องเที่ยว
๔. โครงสร้างพื้นฐาน เชื่อมไทย เชื่อมโลก
๕. พัฒนาเศรษฐกิจบนพื้นฐานผู้ประกอบการยุคใหม่

##### ๔.๓ ยุทธศาสตร์ชาติด้านการพัฒนาและเสริมสร้างศักยภาพทรัพยากรมนุษย์

๑. การปรับเปลี่ยนค่านิยมและวัฒนธรรม
๒. การพัฒนาศักยภาพคนตลอดช่วงชีวิต
๓. ปฏิรูปกระบวนการเรียนรู้ที่ตอบสนองต่อการเปลี่ยนแปลงในศตวรรษที่ ๒๑
๔. การตระหนักถึงพหุปัญญาของมนุษย์ที่หลากหลาย
๕. การเสริมสร้างให้คนไทยมีสุขภาวะที่ดี
๖. การสร้างสภาพแวดล้อมที่เอื้อต่อการพัฒนาและเสริมสร้างศักยภาพทรัพยากรมนุษย์
๗. การเสริมสร้างศักยภาพการกีฬาในการสร้างคุณค่าทางสังคมและพัฒนาประเทศ

##### ๔.๔ ยุทธศาสตร์ชาติด้านการสร้างโอกาสและความเสมอภาคทางสังคม

๑. การลดความเหลื่อมล้ำ สร้างความเป็นธรรมในทุกมิติ
๒. การกระจายศูนย์กลางความเจริญทางเศรษฐกิจ สังคม และเทคโนโลยี
๓. การเสริมสร้างพลังทางสังคม
๔. การเพิ่มขีดความสามารถของชุมชนท้องถิ่นในการพัฒนา การพึ่งตนเองและการจัดการ

ตนเอง

##### ๔.๕ ยุทธศาสตร์ชาติด้านการสร้างการเติบโตบนคุณภาพชีวิตที่เป็นมิตรกับสิ่งแวดล้อม

๑. สร้างการเติบโตอย่างยั่งยืนบนสังคมเศรษฐกิจสีเขียว
๒. สร้างการเติบโตอย่างยั่งยืนบนสังคมเศรษฐกิจภาคทะเล
๓. สร้างการเติบโตอย่างยั่งยืนบนสังคมที่เป็นมิตรต่อสภาพภูมิอากาศ
๔. พัฒนาพื้นที่เมือง ชนบท เกษตรกรรมและอุตสาหกรรมเชิงนิเวศ มุ่งเน้นความเป็นเมือง

ที่เติบโตอย่างต่อเนื่อง



- ๕. พัฒนาความมั่นคงน้ำ พลังงาน และเกษตรที่เป็นมิตรต่อสิ่งแวดล้อม
- ๖. ยกระดับกระบวนการทัศน์เพื่อกำหนดอนาคตประเทศ

**๔.๖ ยุทธศาสตร์ชาติด้านการปรับสมดุลและพัฒนาระบบการบริหารจัดการภาครัฐ**

- ๑. ภาครัฐที่ยึดประชาชนเป็นศูนย์กลาง ตอบสนองความต้องการ และให้บริการอย่าง สะดวกรวดเร็ว โปร่งใส
- ๒. ภาครัฐบริหารงานแบบบูรณาการโดยมียุทธศาสตร์ชาติเป็นเป้าหมายและเชื่อมโยงการ พัฒนาในทุกระดับ ทุกประเด็น ทุกภารกิจ และทุกพื้นที่
- ๓. ภาครัฐมีขนาดเล็กกลาง เหมาะสมกับภารกิจ ส่งเสริมให้ประชาชนและทุกภาคส่วนมีส่วนร่วม ในการพัฒนาประเทศ
- ๔. ภาครัฐมีความทันสมัย
- ๕. บุคลากรภาครัฐเป็นคนดีและเก่ง ยึดหลักคุณธรรม จริยธรรม มีจิตสำนึกมีความสามารถ สูง มุ่งมั่น และเป็นมืออาชีพ
- ๖. ภาครัฐมีความโปร่งใส ปลอดการทุจริตและประพฤติมิชอบ
- ๗. กฎหมายมีความสอดคล้องเหมาะสมกับบริบทต่างๆ และมีเท่าที่จำเป็น
- ๘. กระบวนการยุติธรรมเคารพสิทธิมนุษยชนและปฏิบัติต่อประชาชนโดยเสมอภาค

**๒. ไทยแลนด์ ๔.๐ (THAILAND ๔.๐)**

การจัดทำแผนพัฒนาท้องถิ่นต้องมีความสัมพันธ์กับไทยแลนด์ ๔.๐ โดยให้ความสำคัญกับ การพัฒนาด้านเทคโนโลยีกลุ่มอาหาร เกษตร และเทคโนโลยีชีวภาพ กลุ่มสาธารณสุข สุขภาพ และ เทคโนโลยีทางการแพทย์ กลุ่มเครื่องมือ อุปกรณ์อัจฉริยะ หุ่นยนต์ และระบบเครื่องกลที่ใช้ระบบ อิเล็กทรอนิกส์ควบคุม กลุ่มดิจิทัล เทคโนโลยีอินเทอร์เน็ตที่เชื่อมต่อและบังคับอุปกรณ์ต่างๆ ปัญญาประดิษฐ์ และเทคโนโลยีสมองกลฝังตัว กลุ่มอุตสาหกรรมสร้างสรรค์ วัฒนธรรม และบริการที่มีมูลค่าสูง โดย รายละเอียดไทยแลนด์ ๔.๐ มีดังนี้

**Thailand 4.0**

ถึงเวลาที่เราต้องเปลี่ยน

ท่าทางเดิม → ท่าทางใหม่

**ขีดความสามารถ 4 กลุ่มเป้าหมาย**

- 1. กลุ่มเกษตร เกษตร และภาคโลจิสติกส์
- 2. กลุ่มเกษตรสูง และภาคโลจิสติกส์
- 3. กลุ่มเทคโนโลยี และภาคอุตสาหกรรม
- 4. กลุ่มบริการ เทคโนโลยี และภาคบริการ
- 5. กลุ่มอุตสาหกรรมสร้างสรรค์ วัฒนธรรม และบริการที่มีมูลค่าสูง

**เปลี่ยนความได้เปรียบเชิงเปรียบเทียบ : ความหลากหลายทางชีวภาพ และกลุ่มกลยุทธ์ทางวัฒนธรรม**

**สู่ความได้เปรียบเชิงแข่งขัน : ด้วยนวัตกรรม และ ความยืดหยุ่น**

**รวมพลังประชารัฐ**

ภาครัฐ ภาคเอกชน ประชาชน

โดยมีภาครัฐคอยสนับสนุน

**ประเทศไทยในอดีต**

- ประเทศไทย 1.0 อิงเกษตรกรรม
- ประเทศไทย 2.0 อุตสาหกรรมเบา
- ประเทศไทย 3.0 มุ่งสู่อุตสาหกรรมขั้น ความซับซ้อนมากขึ้น

ค่าในประเทศยังคงอยู่ในเกณฑ์

ประเทศไทย 4.0 มุ่งสู่อุตสาหกรรมขั้น ความซับซ้อนมากขึ้น

อัตราการเติบโตทางเศรษฐกิจของไทย มีดังนี้

จาก 7-8% เหลือเพียง 3-4%



ประเทศไทย ๔.๐ ถือเป็นการพัฒนาเครื่องยนต์เพื่อขับเคลื่อนการเติบโตทางเศรษฐกิจชุดใหม่ (New Engines of Growth) ด้วยการเปลี่ยนแปลง ความได้เปรียบเชิงเปรียบเทียบของประเทศที่มีอยู่ ๒ ด้าน คือ ความหลากหลายเชิงชีวภาพ และความหลากหลายเชิงวัฒนธรรม ให้เป็นความได้เปรียบในเชิงแข่งขัน โดยการเติมเต็มด้วยวิทยาการ ความคิดสร้างสรรค์ นวัตกรรม วิทยาศาสตร์ เทคโนโลยี การวิจัยและพัฒนา แล้วต่อยอดความได้เปรียบเชิงเปรียบเทียบเป็น ๕ กลุ่มเทคโนโลยีและอุตสาหกรรมเป้าหมายประกอบด้วย

๑. กลุ่มอาหาร เกษตร และเทคโนโลยีชีวภาพ (Food, Agriculture & Bio-Tech) อาทิตเทคโนโลยีการเกษตร (Agritech) เทคโนโลยีอาหาร (Foodtech) เป็นต้น

๒. กลุ่มสาธารณสุข สุขภาพ และเทคโนโลยีทางการแพทย์ (Health, Wellness & Bio-Med) อาทิตเทคโนโลยีสุขภาพ (Healthtech) เทคโนโลยีการแพทย์ (Medtech) สปา (Spa) เป็นต้น

๓. กลุ่มเครื่องมือ อุปกรณ์อัจฉริยะ หุ่นยนต์ และระบบเครื่องกลที่ใช้ระบบอิเล็กทรอนิกส์ควบคุม (Smart Devices, Robotics & Mechatronics) อาทิต เทคโนโลยีหุ่นยนต์ (Robotech) เป็นต้น

๔. กลุ่มดิจิทัล เทคโนโลยีอินเทอร์เน็ตที่เชื่อมต่อและบังคับอุปกรณ์ต่างๆ ปัญญาประดิษฐ์ และเทคโนโลยีสมองกลฝังตัว (Digital, IOT, Artificial intelligence & Embedded Technology) อาทิต เทคโนโลยีการเงิน (Fintech) อุปกรณ์เชื่อมต่อออนไลน์โดยไม่ต้องใช้คน (IoT) เทคโนโลยีการศึกษา (Edtech) อี-มาร์เก็ตเพลส (E-Market place) อี-คอมเมิร์ซ (E-Commerce) เป็นต้น

๕. กลุ่มอุตสาหกรรมสร้างสรรค์ วัฒนธรรม และบริการที่มีมูลค่าสูง (Creative, Culture & High Value Services) อาทิต เทคโนโลยีการออกแบบ (Designtech) ธุรกิจไลฟ์สไตล์ (Lifestyle Business) เทคโนโลยีการท่องเที่ยว (Traveltech) การเพิ่มประสิทธิภาพการบริการ (Service Enhancing) เป็นต้น

### ๓. แผนพัฒนาเศรษฐกิจและสังคมแห่งชาติ ฉบับที่ ๑๒ (พ.ศ. ๒๕๖๐-๒๕๖๔)

แผนพัฒนาเศรษฐกิจและสังคมแห่งชาติ ฉบับที่ ๑๒ (พ.ศ. ๒๕๖๐-๒๕๖๔) ได้จัดทำขึ้นในช่วงเวลาของการปฏิรูปประเทศและสถานการณ์โลกที่เปลี่ยนแปลงอย่างรวดเร็วและเชื่อมโยงกันใกล้ชิดกันมากขึ้น โดยได้น้อมนำหลัก “ปรัชญาของเศรษฐกิจพอเพียง” มาเป็นปรัชญาทางในการพัฒนาประเทศต่อเนืองจากแผนพัฒนาฯ ฉบับที่ ๙-๑๑ เพื่อเสริมสร้างภูมิคุ้มกันและช่วยให้สังคมไทยสามารถยืนหยัดอยู่ได้อย่างมั่นคง เกิดภูมิคุ้มกัน และมีการบริหารจัดการความเสี่ยงอย่างเหมาะสม ส่งผลให้การพัฒนาประเทศสู่ความสมดุลและยั่งยืน

ในการจัดทำแผนพัฒนาฯ ฉบับที่ ๑๒ ครั้งนี้ สำนักงานคณะกรรมการพัฒนาการเศรษฐกิจและสังคมแห่งชาติ (สศช.) ได้จัดทำบนพื้นฐานของกรอบยุทธศาสตร์ชาติ ๒๐ ปี (พ.ศ. ๒๕๖๐-๒๕๗๙) ซึ่งเป็นแผนหลักของการพัฒนาประเทศ และเป้าหมายการพัฒนาที่ยั่งยืน (Sustainable Development Goals : SDGs) รวมทั้งการปรับโครงสร้างประเทศไทยไปสู่ประเทศไทย ๔.๐ ตลอดจนประเด็นการปฏิรูปประเทศ นอกจากนั้น ได้ให้ความสำคัญกับการมีส่วนร่วมของภาคีการพัฒนาทุกภาคส่วน ทั้งในระดับกลุ่มอาชีพ ระดับภาค และระดับประเทศในทุกขั้นตอนของแผนฯ อย่างกว้างขวางและต่อเนื่อง เพื่อร่วมกันกำหนดวิสัยทัศน์และทิศทางการพัฒนาประเทศ รวมทั้งร่วมจัดทำรายละเอียดยุทธศาสตร์ของแผนฯ เพื่อมุ่งสู่ “ความมั่นคง มั่งคั่ง และยั่งยืน”

การพัฒนาประเทศในระยะแผนพัฒนาฯ ฉบับที่ ๑๒ จึงเป็นจุดเปลี่ยนที่สำคัญในการเชื่อมต่อกับยุทธศาสตร์ชาติ ๒๐ ปี ในลักษณะการแปลงยุทธศาสตร์ระยะยาวสู่การปฏิบัติ โดยในแต่ละยุทธศาสตร์ของแผนพัฒนาฯ ฉบับที่ ๑๒ ได้กำหนดประเด็นการพัฒนา พร้อมทั้งแผนงาน/โครงการสำคัญที่ต้องดำเนินการให้เห็นผลเป็นรูปธรรมในช่วง ๕ ปีแรกของการขับเคลื่อนยุทธศาสตร์ชาติ เพื่อเตรียมความพร้อมคน สังคม และระบบเศรษฐกิจของประเทศให้สามารถปรับตัวรองรับผลกระทบจากการเปลี่ยนแปลงได้อย่างเหมาะสม ขณะเดียวกัน ยังได้กำหนดแนวคิดและกลไกการขับเคลื่อนและติดตามประเมินผลที่ชัดเจนเพื่อกำกับให้การพัฒนาเป็นไปอย่างมีทิศทางและเกิดประสิทธิภาพ นำไปสู่การพัฒนาเพื่อประโยชน์สุขที่ยั่งยืนของสังคมไทย

## ๑. ภาพรวมการพัฒนาในช่วงแผนพัฒนาฯ ฉบับที่ ๑๒

### ๑.๑ หลักการ

### ๑.๒ จุดเปลี่ยนสำคัญในแผนพัฒนาเศรษฐกิจและสังคมฉบับที่ ๑๒

### ๑.๓ ประเด็นการพัฒนาหลักที่สำคัญในช่วงแผนพัฒนาฯ ฉบับที่ ๑๒

## ๒. การประเมินสภาพแวดล้อมการพัฒนาประเทศ

### ๒.๑ สถานการณ์และแนวโน้มภายนอก

### ๒.๒ สถานการณ์และแนวโน้มภายใน

## ๓. วัตถุประสงค์และเป้าหมายการพัฒนาในช่วงแผนพัฒนาฯ ฉบับที่ ๑๒

### ๓.๑ วัตถุประสงค์

### ๓.๒ เป้าหมายรวม

## ๔. ยุทธศาสตร์การพัฒนาประเทศ

ยุทธศาสตร์ในแผนพัฒนาฯ ฉบับที่ ๑๒ มีทั้งหมด ๑๐ ยุทธศาสตร์ โดยมี ๖ ยุทธศาสตร์ตามกรอบยุทธศาสตร์ชาติ ๒๐ ปี และอีก ๔ ยุทธศาสตร์ที่เป็นปัจจัยสนับสนุน ดังนี้

### ๔.๑ ยุทธศาสตร์การเสริมสร้างและพัฒนาศักยภาพทุนมนุษย์

### ๔.๒ ยุทธศาสตร์การสร้างความเป็นธรรมและลดความเหลื่อมล้ำในสังคม

### ๔.๓ ยุทธศาสตร์การสร้างความเข้มแข็งทางเศรษฐกิจและแข่งขันได้อย่างยั่งยืน

### ๔.๔ ยุทธศาสตร์การเติบโตที่เป็นมิตรกับสิ่งแวดล้อมเพื่อการพัฒนาที่ยั่งยืน

### ๔.๕ ยุทธศาสตร์การเสริมสร้างความมั่นคงแห่งชาติเพื่อการพัฒนาประเทศสู่ความ

มั่นคง และยั่งยืน

๔.๖ ยุทธศาสตร์การบริหารจัดการในภาครัฐ การป้องกันการทุจริตประพฤติมิชอบ และธรรมาภิบาลในสังคมไทย

### ๔.๗ ยุทธศาสตร์การพัฒนาโครงสร้างพื้นฐานและระบบโลจิสติกส์

### ๔.๘ ยุทธศาสตร์การพัฒนาวิทยาศาสตร์ เทคโนโลยี วิจัย และนวัตกรรม

### ๔.๙ ยุทธศาสตร์การพัฒนาภาค เมือง และพื้นที่เศรษฐกิจ

### ๔.๑๐ ยุทธศาสตร์ความร่วมมือระหว่างประเทศเพื่อการพัฒนา

## ๕. การขับเคลื่อนแผนพัฒนาฯ ฉบับที่ ๑๒ สู่การปฏิบัติ

### ๕.๑ หลักการ

### ๕.๒ แนวทางขับเคลื่อนแผนพัฒนาฯ ฉบับที่ ๑๒

### ๕.๓ การติดตามประเมินผลแผนพัฒนาฯ ฉบับที่ ๑๒



## การพัฒนาประเทศในระยะของแผนพัฒนาเศรษฐกิจและสังคมแห่งชาติ ฉบับที่ ๑๓

(พ.ศ. ๒๕๖๖-๒๕๗๐)

เนื่องจากรัฐบาลยังไม่ได้ประกาศใช้แผนพัฒนาเศรษฐกิจและสังคมแห่งชาติ ฉบับที่ ๑๓ (พ.ศ. ๒๕๖๖-๒๕๗๐) คณะทำงานจึงวิเคราะห์แนวทางการขับเคลื่อนการพัฒนาประเทศในระยะต่อไปท่ามกลางแนวโน้มการเปลี่ยนแปลงที่เกิดขึ้นในระดับโลก การแพร่ระบาดของโรคติดเชื้อไวรัสโคโรนา ๒๐๑๙ (โควิด-๑๙) ได้ส่งผลให้สถานการณ์ของประเทศไทย อาจต้องเผชิญกับความเสี่ยงที่ทำให้ประเทศไทยมีความเปราะบางยิ่งขึ้นโดยหากไม่ได้รับการแก้ไขอย่างเร่งด่วน จะเป็นเหตุให้ประเทศไทยไม่สามารถก้าวตามโลกได้อย่างเท่าทัน ซึ่งการพัฒนาประเทศในระยะของแผนพัฒนาเศรษฐกิจและสังคมแห่งชาติ ฉบับที่ ๑๓ (พ.ศ. ๒๕๖๖-๒๕๗๐) เป็นแผนระดับปฏิบัติการในช่วง ๕ ปี ที่สองของยุทธศาสตร์ชาติ ๒๐ ปี ในการร่่างกรอบการพัฒนาประเทศในระยะของแผนพัฒนาเศรษฐกิจและสังคมแห่งชาติ ฉบับที่ ๑๓ (พ.ศ. ๒๕๖๖-๒๕๗๐) ยังคมน้อมนำปรัชญาเศรษฐกิจพอเพียงมาเป็นหลักปรัชญานำทางในการขับเคลื่อนและวางแผนการพัฒนาประเทศ ที่ไม่ว่าประเทศไทยและประชาคมโลกยังต้องเผชิญกับสถานการณ์แพร่ระบาดของเชื้อไวรัสโคโรนา (โควิด-๑๙) และโครงสร้างในประเทศที่ยังคงมีข้อจำกัดภายในที่รอการปรับปรุงแก้ไขในหลายมิติ (สำนักงานสภาพัฒนาการเศรษฐกิจและสังคมแห่งชาติ, ๒๕๖๔)

ในช่วงระยะเวลาของแผนพัฒนาเศรษฐกิจและสังคมแห่งชาติ ฉบับที่ ๑๓ (พ.ศ. ๒๕๖๖-๒๕๗๐) ประเทศไทยจะยังคงเผชิญกับแนวโน้มการเปลี่ยนแปลงต่างๆ ของโลก การทบทวนบริบทการพัฒนาประเทศในกรอบแผนพัฒนาเศรษฐกิจและสังคมแห่งชาติ ฉบับที่ ๑๓ (พ.ศ. ๒๕๖๖-๒๕๗๐) มีวัตถุประสงค์เพื่อ ๑. ฉายภาพแนวโน้มการเปลี่ยนแปลงระดับโลก (Megatrends) ที่สำคัญและคาดว่าจะมีผลต่อทิศทางการพัฒนาประเทศในอนาคต ๒. สรุปสาระสำคัญของผลกระทบจากการแพร่ระบาดของโรคติดเชื้อไวรัสโคโรนา (โควิด-๑๙) ซึ่งได้ส่งผลกระทบต่อประเทศไทยในหลากหลายมิติ และ ๓. ทบทวนสถานะของการพัฒนาประเทศ ทั้งในด้านความมั่นคงความสามารถในการแข่งขัน การพัฒนาทรัพยากรมนุษย์ การสร้างโอกาสและความเสมอภาคทางสังคม การสร้างการเติบโตที่เป็นมิตรต่อสิ่งแวดล้อม และการปรับสมดุลและพัฒนาระบบการบริหารจัดการภาครัฐ รวมถึงนำเสนอผลที่เกิดขึ้นจากการเปลี่ยนแปลงระดับโลกและผลกระทบจากวิกฤตเชื้อไวรัสโคโรนา (โควิด-๑๙) ที่มีต่อประเทศไทย เพื่อให้การขับเคลื่อนการพัฒนาประเทศเกิดผลสัมฤทธิ์ตามเป้าหมายที่กำหนดไว้ในยุทธศาสตร์ชาติและสอดคล้องกับแนวคิดการพัฒนาประเทศ การพลิกโฉมประเทศไทย (Thailand's Transformation) ในระยะแผนพัฒนาฯ ฉบับที่ ๑๓ จึงมีเป้าหมายหลักเพื่อพลิกโฉมประเทศไทยไปสู่ “เศรษฐกิจสร้างคุณค่า สังคมเดินหน้าอย่างยั่งยืน หรือ Hi-Value and Sustainable Thailand” โดยกรอบแผนพัฒนาเศรษฐกิจและสังคมแห่งชาติ ฉบับที่ ๑๓ มีสาระสำคัญดังนี้

### ๑. เศรษฐกิจมูลค่าสูงที่เป็นมิตรต่อสิ่งแวดล้อม (High Value-Added Economy)

หมวดหมู่ที่ ๑ ไทยเป็นประเทศชั้นนำด้านสินค้าเกษตรและเกษตรแปรรูปมูลค่าสูง

หมวดหมู่ที่ ๒ ไทยเป็นจุดหมายของการท่องเที่ยวที่เน้นคุณค่าและความยั่งยืน

หมวดหมู่ที่ ๓ ไทยเป็นฐานการผลิตยานยนต์ไฟฟ้าของอาเซียน

หมวดหมู่ที่ ๔ ไทยเป็นศูนย์กลางทางการแพทย์และสุขภาพมูลค่าสูง

หมวดหมู่ที่ ๕ ไทยเป็นประตูการค้าการลงทุนและจุดยุทธศาสตร์ทางโลจิสติกส์ที่สำคัญของภูมิภาค

หมวดหมู่ที่ ๖ ไทยเป็นฐานการผลิตอิเล็กทรอนิกส์อัจฉริยะและบริการดิจิทัลของอาเซียน



## ๒. สังคมแห่งโอกาสและความเสมอภาค (High Opportunity Society)

หมวดหมู่ที่ ๗ ไทยมี SMEs ที่เข้มแข็ง มีศักยภาพสูง และสามารถแข่งขันได้

หมวดหมู่ที่ ๘ ไทยมีพื้นที่และเมืองหลักของภูมิภาคที่มีความเจริญทางเศรษฐกิจทันสมัย และน่าอยู่

หมวดหมู่ที่ ๙ ไทยมีความยากจนข้ามรุ่นลดลง และคนไทยทุกคนมีความคุ้มครองทางสังคมที่เพียงพอเหมาะสม

## ๓. วิถีชีวิตที่ยั่งยืน (Eco-Friendly Living)

หมวดหมู่ที่ ๑๐ ไทยมีเศรษฐกิจหมุนเวียนและสังคมคาร์บอนต่ำ

หมวดหมู่ที่ ๑๑ ไทยสามารถลดความเสี่ยงและผลกระทบจากภัยธรรมชาติและการเปลี่ยนแปลงสภาพภูมิอากาศ

## ๔. ปัจจัยสนับสนุนการพลิกโฉมประเทศ (Key Enablers for Thailand's Transformation)

หมวดหมู่ที่ ๑๒ ไทยมีกำลังคนสมรรถนะสูง มุ่งเรียนรู้อย่างต่อเนื่อง ตอบโจทย์การพัฒนาแห่งอนาคต

หมวดหมู่ที่ ๑๑ ไทยมีภาครัฐที่มีสมรรถนะสูง

## ๔. แผนพัฒนากลุ่มจังหวัดภาคเหนือตอนบน ๑ (๒๕๖๑-๒๕๖๕) ฉบับทบทวน

ปี ๒๕๖๕

กลุ่มจังหวัดภาคเหนือตอนบน ๑ ซึ่งประกอบด้วย จังหวัดเชียงใหม่ แม่ฮ่องสอน ลำปาง และลำพูน มีเป้าหมายการพัฒนาคือ พัฒนาพื้นที่บนพื้นฐานวัฒนธรรมสร้างสรรค์ สูเศรษฐกิจมูลค่าสูงอย่างทั่วถึง กรอบแนวคิดของแผนพัฒนากลุ่มจังหวัดภาคเหนือตอนบน ๑ พ.ศ. ๒๕๖๑-๒๕๖๕ (ฉบับทบทวนปี ๒๕๖๕) ให้มีความสอดคล้องกับยุทธศาสตร์ชาติ แผนพัฒนาเศรษฐกิจและสังคมแห่งชาติ และนโยบายสำคัญอื่นๆ ของรัฐบาล ความสอดคล้องกับยุทธศาสตร์ชาติ ๒๐ ปี (กลุ่มบริหารงานยุทธศาสตร์กลุ่มจังหวัดภาคเหนือตอนบน ๑ ๒๕๖๔) มีประเด็นการพัฒนาดังนี้

๑.๓.๑ ประเด็นการพัฒนานที่ ๑ การพัฒนาเศรษฐกิจท่องเที่ยวและการค้าในพื้นที่  
วัตถุประสงค์เพื่อ ๑.สร้างการเชื่อมโยงธุรกิจการท่องเที่ยวและบริการสู่ท้องถิ่น ๒.ยกระดับการผลิตและการสร้างมูลค่าแก่สินค้าและบริการท้องถิ่น โดยผสมผสานภูมิปัญญาและเทคโนโลยีนวัตกรรม ๓. สร้างมาตรฐานการท่องเที่ยวแบบยั่งยืน และ ๔. เพิ่มมูลค่าการตลาดที่เน้นการเป็นแหล่งท่องเที่ยวปลายทาง (Destination) โดยมีแนวทางในการพัฒนาการท่องเที่ยวเชื่อมโยง ๔ จังหวัด (จังหวัดเชียงใหม่ จังหวัดแม่ฮ่องสอน จังหวัดลำปาง จังหวัดลำพูน) ยกระดับการท่องเที่ยวเชิงสุขภาพ การแพทย์แผนไทย ส่งเสริมอัตลักษณ์วัฒนธรรมล้านนาและพัฒนาหัตถกรรมท้องถิ่นของกลุ่มจังหวัดภาคเหนือตอนบน ๑ รวมถึงเพิ่มศักยภาพการท่องเที่ยวเชิงธรรมชาติ เพื่อรองรับรูปแบบการท่องเที่ยวเชิงอนุรักษ์ตลาดห่วงโซ่คุณค่า

๑.๓.๒ ประเด็นการพัฒนานที่ ๒ การพัฒนาการท่องเที่ยวเชื่อมโยง ๔ จังหวัด (จังหวัดเชียงใหม่ จังหวัดแม่ฮ่องสอน จังหวัดลำปาง จังหวัดลำพูน) โดยยกระดับการท่องเที่ยวเชิงสุขภาพ การแพทย์แผนไทย ส่งเสริมอัตลักษณ์วัฒนธรรมล้านนาและพัฒนา หัตถกรรมท้องถิ่นของกลุ่มจังหวัดภาคเหนือตอนบน ๑. รวมถึงเพิ่มศักยภาพการท่องเที่ยวเชิงธรรมชาติ เพื่อรองรับรูปแบบการท่องเที่ยวเชิงอนุรักษ์ตลอดห่วงโซ่คุณค่า โดยมีแนวทางการส่งเสริมอุตสาหกรรมเกษตรแปรรูปมูลค่าสูง (NTFV) อุตสาหกรรมสุขภาพความงาม สมุนไพร และหัตถกรรม (High Touch Value) ตลอดห่วงโซ่คุณค่า เพื่อตอบสนองตลาดในกลุ่มประเทศเพื่อนบ้านและ AEC บนความร่วมมือระหว่างภาครัฐ เอกชน และสถาบันการศึกษา



๑.๓.๓ ประเด็นการพัฒนาที่ ๓ การพัฒนาเศรษฐกิจเกษตรสร้างสรรค์ วัตถุประสงค์เพื่อ  
๑. เพิ่มขีดความสามารถในการแข่งขันของเกษตรกรและผู้ประกอบการ ๒. ยกระดับการผลิตสินค้าเกษตรให้มี  
คุณภาพได้รับการรับรองมาตรฐาน และ ๓. สร้างมูลค่าเพิ่มแก่ผลิตผลการเกษตร ผลิตภัณฑ์การเกษตร โดย  
ส่งเสริมการเกษตรต้นทาง และเกษตรแปรรูปในพื้นที่ (NTFV) ของผลผลิตทางการเกษตรที่สำคัญและโดดเด่น  
ในกลุ่มจังหวัดภาคเหนือตอนบน ๑ โดยการพัฒนาวัตุดิบการเกษตรแบบหมุนเวียน รวมถึงการพัฒนา  
รูปแบบการผลิตเพื่อยกระดับมาตรฐานของสินค้าเกษตร สร้างโอกาสในการจำหน่ายเพื่อการเชื่อมโยงธุรกิจ  
การค้าทั้งในประเทศและต่างประเทศ

๑.๓.๔ ประเด็นการพัฒนาที่ ๔ การพัฒนาเศรษฐกิจสิ่งแวดล้อมเพื่อลดฝุ่นควัน  
วัตถุประสงค์เพื่อ ๑. สิ่งแวดล้อมมีคุณภาพดีขึ้นหรืออยู่ในเกณฑ์มาตรฐาน เกื้อหนุนการพัฒนาอย่างยั่งยืน  
และ ๒. อนุรักษ์และฟื้นฟูทรัพยากรธรรมชาติให้มีสภาพอุดมสมบูรณ์บนพื้นฐานการมีส่วนร่วมของภาคี  
เครือข่าย และการใช้ประโยชน์อย่างมีคุณค่าที่ก่อให้เกิดความยั่งยืน โดยส่งเสริมการเกษตรและอุตสาหกรรมที่  
เป็นมิตรต่อสิ่งแวดล้อม และยกระดับการบริหารจัดการวัสดุทางการเกษตร ด้วยการนำความก้าวหน้าทาง  
เทคโนโลยีนวัตกรรมช่วยเพิ่มประสิทธิภาพการลดฝุ่นควัน (PM ๒.๕) พร้อมทั้งสร้างมาตรการลดการเผาทั้ง  
รูปแบบของการส่งเสริมอาชีพและการบูรณาการอย่างมีส่วนร่วมในการอนุรักษ์ ฟื้นฟู เพื่อเพิ่มพื้นที่สีเขียวและ  
อากาศบริสุทธิ์ในพื้นที่กลุ่มจังหวัดภาคเหนือตอนบน ๑ อย่างยั่งยืน

## ๕. ร่างกรอบแนวทางการพัฒนาจังหวัดเชียงใหม่ (พ.ศ. ๒๕๖๖-๒๕๗๐)

๑. ประเด็นการพัฒนาที่ ๑ การส่งเสริมการท่องเที่ยวเพิ่มมูลค่าเชื่อมโยงธรรมชาติ  
วัฒนธรรม สุขภาพ และเศรษฐกิจท้องถิ่น

### แนวทางการพัฒนา

๑. ส่งเสริมและพัฒนาศักยภาพบุคลากร และผู้ประกอบการด้านการท่องเที่ยว สินค้า และบริการ
๒. ส่งเสริมและพัฒนาศักยภาพของแหล่งท่องเที่ยว และกิจกรรมการท่องเที่ยวในชุมชนและท้องถิ่น  
เชื่อมโยงสู่ระดับสากล
๓. ส่งเสริมและพัฒนาศักยภาพโครงสร้างพื้นฐาน และสิ่งอำนวยความสะดวกทางการท่องเที่ยว
๔. ส่งเสริมและเชื่อมโยงการประชาสัมพันธ์และการตลาดทางการท่องเที่ยว

๒. ประเด็นการพัฒนาที่ ๒ การขับเคลื่อนเกษตรปลอดภัย เกษตรอินทรีย์ เชื่อมโยง  
อุตสาหกรรมเกษตรแปรรูปมูลค่าสูง และพัฒนานวัตกรรมอาหารแห่งอนาคตภายใต้ BCG Model

### แนวทางการพัฒนา

๑. ส่งเสริมเกษตรปลอดภัยและเกษตรอินทรีย์
๒. ส่งเสริมเกษตรแปรรูปมูลค่าสูงและนวัตกรรมอาหารแห่งอนาคต
๓. ส่งเสริมและพัฒนาศักยภาพเกษตรกรผู้ประกอบการ สถาบันเกษตรกร ให้มีความสามารถในการเชิง  
ธุรกิจ
๔. ส่งเสริมและพัฒนาการเกษตรในพื้นที่โครงการอันเนื่องมาจากพระราชดำริ
๕. ส่งเสริมและพัฒนาการใช้เทคโนโลยีและนวัตกรรมในการยกระดับการผลิตและการประกอบธุรกิจ  
ภายใต้แนวคิดเศรษฐกิจใหม่(BCG Model)
๖. ส่งเสริมและพัฒนาศักยภาพโครงสร้างพื้นฐาน และสิ่งอำนวยความสะดวกทางการเกษตร

๓. ประเด็นการพัฒนาที่ ๓ การส่งเสริมการค้า การลงทุน บนฐานเศรษฐกิจสร้างสรรค์ และพัฒนาบริการสุขภาพ

แนวทางการพัฒนา

๑. พัฒนาศักยภาพผู้ประกอบการและวิสาหกิจชุมชนในด้านการประกอบธุรกิจ การพัฒนากระบวนการผลิต การบริหารจัดการ การตลาดและเพื่อเพิ่มขีดความสามารถในการแข่งขัน
๒. ส่งเสริมและพัฒนาผู้ผลิตด้วยเทคโนโลยีนวัตกรรม และการออกแบบ เพื่อผลิตสินค้าที่มีคุณภาพมาตรฐานตรงตามความต้องการของตลาดบนพื้นฐานของเศรษฐกิจเชิงสร้างสรรค์
๓. ส่งเสริมการประชาสัมพันธ์และการตลาดผลิตภัณฑ์ให้เป็นที่รู้จักแพร่หลายทั้งระดับในและต่างประเทศ
๔. พัฒนาผู้ประกอบการ นวัตกรรมทางการแพทย์และบริการสุขภาพ

๔. ประเด็นการพัฒนาที่ ๔ การจัดการปัญหาฝุ่นควัน (PM๒.๕) พัฒนาทรัพยากรธรรมชาติและสิ่งแวดล้อม อย่างยั่งยืน

แนวทางการพัฒนา

๑. ป้องกันทรัพยากรธรรมชาติและฟื้นฟูให้อยู่ในสภาพสมบูรณ์ สามารถอำนวยความสะดวกได้ทั้งทางตรงและทางอ้อม
๒. บริหารจัดการสิ่งแวดล้อมที่เกิดมลพิษทางน้ำ ดิน อากาศ ขยะและของเสียอันตรายให้มีคุณภาพดีขึ้น และพร้อมในการรับมือการเปลี่ยนแปลงสภาพภูมิอากาศและภัยธรรมชาติ
๓. ส่งเสริมความเข้าใจและจิตสำนึกของชุมชนในการอนุรักษ์ หวงแหน ลดข้อขัดแย้ง และใช้ประโยชน์จากทรัพยากรอย่างคุ้มค่าในรูปแบบเครือข่าย
๔. พัฒนาเทคโนโลยีนวัตกรรมและการเพิ่มประสิทธิภาพการอนุรักษ์พลังงาน และการใช้พลังงานทดแทนให้เหมาะสมและยั่งยืน

๕. ประเด็นการพัฒนาที่ ๕ การเสริมสร้างสังคมคุณภาพ ความมั่นคง ปลอดภัย และความสงบสุขของประชาชนตามแนวทางปรัชญาเศรษฐกิจพอเพียง

แนวทางการพัฒนา

๑. ป้องกันและแก้ไขปัญหาเสพติด โดยใช้กลไกประชารัฐ
๒. เพิ่มประสิทธิภาพด้านความมั่นคงภายในมุ่งเน้นการบูรณาการความร่วมมือของทุกภาคส่วน เพื่อรับมือกับปัญหาภัยคุกคามด้านความมั่นคงทุกรูปแบบ
๓. เพิ่มประสิทธิภาพและความพร้อมด้านความมั่นคงตามแนวชายแดน
๔. เพิ่มประสิทธิภาพและเตรียมความพร้อมเพื่อป้องกันและบรรเทาสาธารณภัย และความปลอดภัยทางถนนโดยการมีส่วนร่วมของชุมชน
๕. เสริมสร้างความพร้อมการเข้าสู่สังคมผู้สูงอายุอย่างมีคุณภาพ
๖. พัฒนาคุณภาพคนและสุขภาวะให้เหมาะสมตามช่วงวัย และความหลากหลายของประชากร
๗. ลดความเหลื่อมล้ำของสังคมตามแนวทางเศรษฐกิจพอเพียง



๖. ยุทธศาสตร์การพัฒนาขององค์กรปกครองส่วนท้องถิ่นในเขตจังหวัดเชียงใหม่  
(พ.ศ. ๒๕๖๖-๒๕๗๐)

วิสัยทัศน์การพัฒนาองค์กรปกครองส่วนท้องถิ่นจังหวัดเชียงใหม่

“บำบัดทุกข์ บำรุงสุขและคุณภาพชีวิตของชาวเชียงใหม่ ด้วยการให้บริการสาธารณะ ที่มีประสิทธิภาพและคุ้มค่า

พันธกิจ

๑. บูรณาการหน่วยงานภายใต้องค์กรปกครองส่วนท้องถิ่นจังหวัดเชียงใหม่และเครือข่ายภาครัฐเอกชนและองค์กรชุมชน ทำการพัฒนาและเสริมสร้างศักยภาพทรัพยากรมนุษย์เชิงสร้างสรรค์อย่างมีส่วนร่วมด้วยคุณภาพที่เป็นมิตรต่อสิ่งแวดล้อมและวัฒนธรรม อย่างเสมอภาค และยั่งยืน
๒. สร้างความมั่นคงทางด้านโภชนาการ ห่วงโซ่อุปสงค์และอุปทานตามหลักปรัชญาเศรษฐกิจพอเพียงจนสามารถเข้าสู่ระดับการแข่งขันทั้งภายในและต่างประเทศได้
๓. ปรับปรุงระบบการใช้ประโยชน์ฐานข้อมูลพื้นฐานและทันสมัยในทุกมิติเชื่อมโยงระดับองค์กรปกครองส่วนท้องถิ่นจังหวัดเชียงใหม่ ด้วยแผนแม่บทและวางระบบการบริหารงานในระดับกลุ่มจังหวัด กลุ่มภาคเหนือตอนบน กลุ่มภาคเหนือและระดับชาติ เชื่อมโยงกับภูมิภาคกลุ่มอาเซียนและระบบการตลาดและบริโภคของสากลได้อย่างมีประสิทธิภาพ
๔. สร้างและปรับปรุงระบบการบำบัดทุกข์ บำรุงสุขและพัฒนาคุณภาพชีวิตของชาวเชียงใหม่ ด้วยการให้บริการสาธารณะที่มีประสิทธิภาพและคุ้มค่า ทั้งด้านการบรรเทาสาธารณภัย การสาธารณสุขเชิงรุก และป้องกัน รวมถึงการเตรียมความพร้อมด้วยแผนรองรับความเสี่ยงเชิงสาธารณสุขอย่างรอบคอบและเปิดเผยที่ปฏิบัติได้ทุกระดับและทันสมัยอย่างมีธรรมาภิบาล

ประเด็นยุทธศาสตร์การพัฒนาองค์กรปกครองส่วนท้องถิ่นในเขตจังหวัดเชียงใหม่

ประเด็นยุทธศาสตร์การพัฒนาองค์กรปกครองส่วนท้องถิ่น มี ๗ ด้าน แบ่งเป็น ๒๗ เป้าประสงค์ ๖๙ ตัวชี้วัด ๓๐ กลยุทธ์ ตามรายละเอียดดังนี้

๑. ด้านพัฒนาระบบสุขภาพชุมชน มี ๓ เป้าประสงค์ ๑๐ ตัวชี้วัด ๓ กลยุทธ์
๒. ด้านโครงสร้างพื้นฐาน สาธารณูปโภค และแหล่งน้ำ มี ๔ เป้าประสงค์ ๑๐ ตัวชี้วัด ๕ กลยุทธ์
๓. ด้านการป้องกัน บรรเทาสาธารณภัยและการรักษาความสงบเรียบร้อยในชุมชน มี ๒ เป้าประสงค์ ๖ ตัวชี้วัด ๔ กลยุทธ์
๔. ด้านการจัดการทรัพยากรธรรมชาติและสิ่งแวดล้อม มี ๔ เป้าประสงค์ ๕ ตัวชี้วัด ๔ กลยุทธ์
๕. ด้านการพัฒนาคุณภาพชีวิต การศึกษา ส่งเสริมเศรษฐกิจและการท่องเที่ยว มี ๘ เป้าประสงค์ ๑๘ ตัวชี้วัด ๘ กลยุทธ์
๖. ด้านศาสนา ศิลปวัฒนธรรม ประเพณี และภูมิปัญญาท้องถิ่น มี ๓ เป้าประสงค์ ๑๐ ตัวชี้วัด ๓ กลยุทธ์
๗. ด้านการบริหารจัดการบ้านเมืองที่ดี มี ๓ เป้าประสงค์ ๑๐ ตัวชี้วัด ๓ กลยุทธ์

## ยุทธศาสตร์การพัฒนาขององค์กรปกครองส่วนท้องถิ่นในเขตจังหวัดเชียงใหม่

### ยุทธศาสตร์ที่ ๑ : ด้านพัฒนาระบบสุขภาพชุมชน

กลยุทธ์ที่ ๑.๑ การสร้างความรอบรู้ด้านสุขภาวะและการป้องกันและควบคุมปัจจัยเสี่ยงที่คุกคามสุขภาพชุมชน

กลยุทธ์ที่ ๑.๒ การพัฒนาและสร้างระบบรับมือและปรับตัวต่อการระบาดของโรคติดเชื้ออุบัติใหม่และโรคอุบัติซ้ำ

กลยุทธ์ที่ ๑.๓ ส่งเสริมระบบการแพทย์แผนไทยและแพทย์ทางเลือก และเวชศาสตร์ป้องกันของชุมชนอย่างมีส่วนร่วม

### ยุทธศาสตร์ที่ ๒ ด้านโครงสร้างพื้นฐาน สาธารณูปโภค และแหล่งน้ำ

กลยุทธ์ที่ ๒.๑ พัฒนาระบบโครงสร้างพื้นฐาน การคมนาคมและระบบขนส่งสาธารณะที่ได้มาตรฐานครบวงจรภายในและระหว่างชุมชน เชื่อมโยงโครงข่ายระบบขนส่งมวลชนเชียงใหม่

กลยุทธ์ที่ ๒.๒ พัฒนาสุขาภิบาลแหล่งน้ำทางระบายน้ำ เส้นทางและระบบน้ำเสริมการผลิตพื้นที่ทางการเกษตร

กลยุทธ์ที่ ๒.๓ พัฒนาระบบน้ำประปาชุมชนให้ได้มาตรฐานทั่วถึง

กลยุทธ์ที่ ๒.๔ พัฒนาบริการสื่อสารดิจิทัลสาธารณะ (Public Digital Logistics) ชุมชนด้วยเทคโนโลยีทันสมัย

กลยุทธ์ที่ ๒.๕ จัดการระบบขนส่งมวลชน สำหรับกลุ่มนักเรียนและประชาชนอย่างมีส่วนร่วม

ยุทธศาสตร์ที่ ๓ ด้านการป้องกัน บรรเทาสาธารณภัยและการรักษาความเรียบร้อยในชุมชน

กลยุทธ์ที่ ๓.๑ พัฒนาระบบป้องกันและรักษาความปลอดภัยอย่างมีส่วนร่วมทั้งด้านสาธารณภัยอุบัติภัยทางธรรมชาติและจากพฤติกรรมมนุษย์

กลยุทธ์ที่ ๓.๒ ส่งเสริมการพัฒนาสมรรถนะหน่วยและสมาชิกอาสาสมัครบรรเทาสาธารณภัยระดับตำบลและชุมชน

กลยุทธ์ที่ ๓.๓ ป้องกันและแก้ไขปัญหายาเสพติด การรักษาความปลอดภัยของชีวิตและทรัพย์สินในชุมชน

กลยุทธ์ที่ ๓.๔ แผนเผชิญเหตุและจัดการภัยพิบัติท้องถิ่นระดับตำบลและชุมชน

### ยุทธศาสตร์ที่ ๔ ด้านการจัดการทรัพยากรธรรมชาติและสิ่งแวดล้อม

กลยุทธ์ที่ ๔.๑ การอนุรักษ์และฟื้นฟูทรัพยากรธรรมชาติและสิ่งแวดล้อม

กลยุทธ์ที่ ๔.๒ จัดการเชิงป้องกันและแก้ไขมลภาวะทางอากาศและน้ำจากทางระบายน้ำให้ได้เกณฑ์มาตรฐาน

กลยุทธ์ที่ ๔.๓ จัดการขยะด้วยหลักการ Zero Waste Management อย่างยั่งยืนและผู้ก่อมลพิษเป็นผู้จ่าย (Polluter Paying Principle-PPP)

กลยุทธ์ที่ ๔.๔ สนับสนุนการขยายและฟื้นฟูพื้นที่ป่าชุมชนและสวนสาธารณะนิเวศชุมชนอย่างมีส่วนร่วม



## ยุทธศาสตร์ที่ ๕ ด้านการพัฒนาคุณภาพชีวิต การศึกษา ส่งเสริมเศรษฐกิจ และการท่องเที่ยว

กลยุทธ์ที่ ๕.๑ การประยุกต์ใช้เทคโนโลยีและภูมิปัญญาด้านการเกษตรในการผลิต แปรรูปและการตลาด

กลยุทธ์ที่ ๕.๒ เสริมสร้างความเข้มแข็งเศรษฐกิจฐานรากสินค้า OTOP และ SMEs

กลยุทธ์ที่ ๕.๓ ส่งเสริมการท่องเที่ยวชุมชนเชิงอนุรักษ์ที่เน้นคุณค่าและความยั่งยืนเชิงสุขภาพ การแพทย์และการท่องเที่ยวชุมชน(Community-based Tourism - CBT) ที่เป็นมิตรต่อสิ่งแวดล้อมเพื่อการกระจายรายได้

กลยุทธ์ที่ ๕.๔ ส่งเสริมและพัฒนาทักษะการใช้เทคโนโลยีและนวัตกรรมดิจิทัลเพื่อการเข้าใจ เข้าถึงและพัฒนาการท่องเที่ยวและเศรษฐกิจ

กลยุทธ์ที่ ๕.๕ สร้างมิติการท่องเที่ยวเชิงนิเวศชุมชนเป็นผลิตภัณฑ์การท่องเที่ยวแนวใหม่(New Normal Tourism Product) สมัยใหม่แบบครบวงจร

กลยุทธ์ที่ ๕.๖ ส่งเสริมการ พัฒนาคุณภาพของประชาชนด้านความรู้และทักษะ เพื่อปรับตัวเข้าสู่การเปลี่ยนแปลงของโลกด้วยการศึกษาตลอดชีวิต

กลยุทธ์ที่ ๕.๗ ส่งเสริมการจัดตั้งศูนย์พัฒนาเด็กเล็กอัจฉริยะและศูนย์การเรียนรู้และดูแลผู้สูงวัย คนพิการหรือผู้ด้อยโอกาสทางกาย ทางจิตและสังคม

กลยุทธ์ที่ ๕.๘ จัดการศึกษาภาคบังคับในสังกัดองค์กรปกครองส่วนท้องถิ่นอย่างมีคุณภาพตามเกณฑ์มาตรฐานของกระทรวงศึกษาธิการ

## ยุทธศาสตร์ที่ ๖ ด้านศาสนา ศิลปวัฒนธรรม ประเพณี และภูมิปัญญาท้องถิ่น

กลยุทธ์ที่ ๖.๑ อนุรักษ์สถาบันทางศาสนา ศิลปวัฒนธรรม และภูมิปัญญาท้องถิ่นที่ยึดโยงคนท้องถิ่นที่ยึดโยงคนท้องถิ่นอยู่ร่วมกันได้อย่างสันติ

กลยุทธ์ที่ ๖.๒ บูรณาการการอนุรักษ์และเผยแพร่ศาสนา ศิลปวัฒนธรรมและภูมิปัญญาท้องถิ่นและโบราณสถาน เข้ากับการส่งเสริมการท่องเที่ยวอย่างยั่งยืน

กลยุทธ์ที่ ๖.๓ จัดทำแผนงานและโครงการสัมพันธ์กับแผนแม่บทการอนุรักษ์และพัฒนาเมืองเก่า เชียงใหม่

## ยุทธศาสตร์ที่ ๗ ด้านการบริหารจัดการบ้านเมืองที่ดี

กลยุทธ์ที่ ๗.๑ เสริมสร้างจิตสำนึกของประชาชนในสถาบันหลักของชาติ และการปกครองระบอบประชาธิปไตยอันมีพระมหากษัตริย์ทรงเป็นพระประมุข

กลยุทธ์ที่ ๗.๒ พัฒนาและประเมินสมรรถนะหลักและสมรรถนะของบุคลากรองค์การปกครองส่วนท้องถิ่น

กลยุทธ์ที่ ๗.๓ ปรับปรุงการนำเทคโนโลยีที่ทันสมัยและเหมาะสมมาใช้กับระบบการติดตามประเมินผล ตรวจสอบและรายงานผลที่ถูกต้องชัดเจน

## ๒. ยุทธศาสตร์การพัฒนาขององค์กรปกครองส่วนท้องถิ่น

### ยุทธศาสตร์การพัฒนาของเทศบาลตำบลบ้านกลาง

#### ๑. วิสัยทัศน์

“เทศบาลตำบลบ้านกลางเมืองน่าอยู่ เชิดชูศิลปวัฒนธรรม น้อมนำปรัชญาเศรษฐกิจพอเพียง เลิศล้ำนวัตกรรมและเทคโนโลยี บริหารจัดการแบบบูรณาการสู่ความมั่นคงมั่งคั่งยั่งยืน”

#### ๒. ยุทธศาสตร์การพัฒนาเทศบาลตำบลบ้านกลาง

##### ๑. ยุทธศาสตร์การพัฒนาโครงสร้างพื้นฐานของเมืองและชนบท

###### แนวทางการพัฒนา

- ๑.๑ พัฒนาระบบบริหารจัดการโครงสร้างพื้นฐาน
- ๑.๒ พัฒนาโครงสร้างพื้นฐานในชนบท
- ๑.๓ พัฒนาโครงสร้างพื้นฐานในเขตเมือง

##### ๒. ยุทธศาสตร์การพัฒนาเศรษฐกิจตามแนวทางปรัชญาเศรษฐกิจพอเพียงไปสู่ความยั่งยืน

###### แนวทางการพัฒนา

- ๒.๑ พัฒนาเครือข่ายความร่วมมือในการขับเคลื่อนแนวคิดเศรษฐกิจพอเพียง
- ๒.๒ สร้างและพัฒนาการรวมกลุ่ม (Cluster)
- ๒.๓ ส่งเสริมการใช้เกษตรทฤษฎีใหม่และสร้างภูมิคุ้มกันระบบเศรษฐกิจ
- ๒.๔ พัฒนาศักยภาพผู้ประกอบการรองรับการรวมกลุ่มเศรษฐกิจและเขตการค้าเสรี

##### ๓. ยุทธศาสตร์การบริหารจัดการทรัพยากรธรรมชาติสิ่งแวดล้อมและระบบนิเวศอย่างยั่งยืน

###### แนวทางการพัฒนา

- ๓.๑ ปลูกจิตสำนึกให้เกิดการมีส่วนร่วมในการอนุรักษ์ทรัพยากรธรรมชาติและสิ่งแวดล้อม
- ๓.๒ บริหารจัดการทรัพยากรธรรมชาติและสิ่งแวดล้อม
- ๓.๓ พัฒนาชุมชนตัวอย่างแห่งความสำเร็จที่เป็นรูปธรรม

##### ๔. ยุทธศาสตร์การอนุรักษ์ ฟื้นฟูและสืบสานศิลปวัฒนธรรม จารีต ประเพณีและภูมิปัญญาท้องถิ่น

###### แนวทางการพัฒนา

- ๔.๑ พัฒนาองค์ความรู้ด้านศิลปวัฒนธรรมท้องถิ่น
- ๔.๒ ส่งเสริมและเชื่อมโยงวิถีชีวิตชุมชนกับวัฒนธรรมท้องถิ่น
- ๔.๓ ส่งเสริมและอนุรักษ์สถาปัตยกรรมท้องถิ่น

##### ๕. ยุทธศาสตร์การพัฒนาคุณภาพชีวิตของประชาชนและกลุ่มด้อยโอกาสในสังคม

###### แนวทางการพัฒนา

- ๕.๑ ส่งเสริมให้ประชาชนมีการเรียนรู้ตลอดชีวิต
- ๕.๒ ส่งเสริมสุขภาวะ
- ๕.๓ ส่งเคราะห์กลุ่มคนด้อยโอกาส
- ๕.๔ ส่งเสริมและสร้างสภาวะการพึ่งพาตนเองของชุมชน



## เรียบริ้อย

### ๖. ยุทธศาสตร์การจัดระเบียบภายในชุมชน และการสร้างความร่วมมือในการรักษาความสงบ

#### แนวทางการพัฒนา

๖.๑ ปลุกจิตสำนึกด้านความร่วมมือในการดูแลป้องกันภัยในชุมชน

๖.๒ เสริมสร้างประสิทธิภาพในการป้องกัน บรรเทาสาธารณภัยและการรักษาความสงบปลอดภัยแก่

## ชุมชน

๖.๓ ป้องกันและแก้ไขปัญหาอาชญากรรม อบายมุขและปัญหาแรงงานต่างด้าว

### ๗. ยุทธศาสตร์การบริหารจัดการบ้านเมืองที่ดี ด้วยนวัตกรรมการบริหารที่เหมาะสม

#### แนวทางการพัฒนา

๗.๑ สร้างจิตสำนึกและพัฒนาขีดความสามารถบุคลากรท้องถิ่น

๗.๒ เสริมสร้างประสิทธิภาพและธรรมาภิบาลในการบริหารจัดการ

๗.๓ ส่งเสริมการมีส่วนร่วมของทุกภาคส่วนในการตรวจสอบควบคุม

## ๓. เป้าประสงค์

๑. ประชาชนได้รับความสะดวกในด้านการคมนาคม การขนส่งผลิตผลทางการเกษตร และการท่องเที่ยว รวมถึงการได้รับบริการด้านสาธารณสุขจากการปกครองส่วนท้องถิ่นอย่างทั่วถึง

๒. ชุมชนยึดหลักและปฏิบัติตามแนวทางปรัชญาเศรษฐกิจพอเพียงให้เกิดภูมิคุ้มกันทางเศรษฐกิจและร่วมเป็นเครือข่ายชุมชนในด้านการท่องเที่ยววิสาหกิจชุมชน วิสาหกิจขนาดกลางและขนาดย่อมมีความพร้อมต่อผลกระทบจากการเข้าร่วมประชาคมเศรษฐกิจอาเซียน

๓. ชุมชนในพื้นที่เทศบาลตำบลบ้านกลางมีจิตสำนึกและพัฒนาเป็นเครือข่ายชุมชนแห่งการปฏิบัติในด้านการทรัพยากรธรรมชาติสิ่งแวดล้อม และการอนุรักษ์ระบบนิเวศน์

๔. ชุมชนและองค์กรภาคสังคมในท้องถิ่นสามารถอนุรักษ์ ฟื้นฟูและสืบสานศิลปวัฒนธรรมจารีตประเพณี และภูมิปัญญาท้องถิ่นของตนให้ดำรงอยู่ได้อย่างยั่งยืน

๕. ประชาชนกลุ่มต่างๆ โดยเฉพาะกลุ่มเด็กและเยาวชนผู้สูงอายุ คนพิการ และผู้ประสบปัญหาทางสังคมได้รับการและสวัสดิการจากองค์กรปกครองส่วนท้องถิ่นอย่างทั่วถึง รวดเร็ว และเป็นธรรมบนพื้นฐานของการพึ่งพาตนเอง

๖. ประชาชนมีความสามัคคีและความสมานฉันท์ในหมู่คณะสามารถป้องกันและรับมือกับสาธารณภัยต่างๆ ได้อย่างมีประสิทธิภาพสามารถลดปัญหาอาชญากรรมและความไม่ปลอดภัยในชีวิตและทรัพย์สินในชุมชน

๗. องค์กรปกครองส่วนท้องถิ่นมีกระบวนการบริหารจัดการภายใต้หลักธรรมาภิบาลและการจัดบริการสาธารณะแก่ประชาชนที่มีประสิทธิภาพและเกิดผลสัมฤทธิ์

## ๔. ตัวชี้วัด

-สามารถดำเนินการบรรลุตามวิสัยทัศน์ พันธกิจ นโยบาย ยุทธศาสตร์ของเทศบาลตำบลบ้านกลางที่ตั้งไว้ ไม่น้อยกว่าร้อยละ ๗๐

## ๕. ค่าเป้าหมาย

๑. ยุทธศาสตร์การพัฒนาโครงสร้างพื้นฐานของเมืองและชนบท

-สามารถดำเนินการบรรลุเป้าหมายที่ตั้งไว้ ไม่น้อยกว่าร้อยละ ๗๐

๒. ยุทธศาสตร์การพัฒนาเศรษฐกิจตามแนวทางปรัชญาเศรษฐกิจพอเพียงไปสู่ความยั่งยืน  
-สามารถดำเนินการบรรลุเป้าหมายที่ตั้งไว้ ไม่น้อยกว่าร้อยละ ๗๐
๓. ยุทธศาสตร์การบริหารจัดการทรัพยากรธรรมชาติสิ่งแวดล้อมและระบบนิเวศอย่างยั่งยืน  
-สามารถดำเนินการบรรลุเป้าหมายที่ตั้งไว้ ไม่น้อยกว่าร้อยละ ๗๐
๔. ยุทธศาสตร์การอนุรักษ์ ฟื้นฟูและสืบสานศิลปวัฒนธรรม จารีต ประเพณีและภูมิปัญญาท้องถิ่น  
-สามารถดำเนินการบรรลุเป้าหมายที่ตั้งไว้ ไม่น้อยกว่าร้อยละ ๗๐
๕. ยุทธศาสตร์การพัฒนาคุณภาพชีวิตของประชาชนและกลุ่มด้อยโอกาสในสังคม  
-สามารถดำเนินการบรรลุเป้าหมายที่ตั้งไว้ ไม่น้อยกว่าร้อยละ ๗๐
๖. ยุทธศาสตร์การจัดระเบียบภายในชุมชน และการสร้างความร่วมมือในการรักษาความสงบ

เรียบร้อย

- สามารถดำเนินการบรรลุเป้าหมายที่ตั้งไว้ ไม่น้อยกว่าร้อยละ ๗๐
๗. ยุทธศาสตร์การบริหารจัดการบ้านเมืองที่ดี ด้วยนวัตกรรมการบริหารที่เหมาะสม  
-สามารถดำเนินการบรรลุเป้าหมายที่ตั้งไว้ ไม่น้อยกว่าร้อยละ ๗๐

## ๖. กลยุทธ์

๑. พัฒนาโครงสร้างพื้นฐานทางการเกษตร การคมนาคมขนส่ง สาธารณูปการที่สามารถก่อให้เกิดมูลค่าทางเศรษฐกิจของชุมชน/ท้องถิ่น โดยเน้นการปรับปรุงและพัฒนาโครงสร้างพื้นฐานสามารถรองรับการเชื่อมโยงในระดับภูมิภาคอาเซียน

๒. กระตุ้นและสร้างเครือข่ายการพัฒนา ที่อยู่บนพื้นฐานของแนวคิดปรัชญาเศรษฐกิจพอเพียงอย่างเป็นรูปธรรมและต่อเนื่อง

๓. ขับเคลื่อนกิจกรรมทางด้านการบริหารจัดการทรัพยากรธรรมชาติ สิ่งแวดล้อมและระบบนิเวศน์ผ่านเครือข่ายและองค์กรทางด้านสิ่งแวดล้อมอย่างจริงจัง และต่อเนื่อง

๔. การกำหนดให้การอนุรักษ์วัฒนธรรมล้านนาเป็นวาระที่สำคัญขององค์กรปกครองส่วนท้องถิ่น จังหวัดเชียงใหม่ ในการดำเนินกิจกรรมร่วมกับองค์กรภาคเอกชน สถาบันการศึกษา และหน่วยงานที่เกี่ยวข้องโดยเน้นการมีส่วนร่วมของชุมชนในการสร้างจิตสำนึก และกำหนดแนวทางการปฏิบัติที่เป็นรูปธรรมทางด้านศิลปวัฒนธรรม จารีตประเพณี ภาษาพื้นเมือง การแต่งการพื้นเมือง และภูมิปัญญาท้องถิ่น

๕. สร้างโอกาสและพัฒนาศักยภาพกลุ่มเป้าหมาย เช่น เด็ก เยาวชน สตรี ผู้สูงอายุ ผู้พิการ และผู้ด้อยโอกาส ให้มีความรู้ ทักษะการประกอบอาชีพสามารถพึ่งพาตนเอง และชุมชนของตนได้อย่างยั่งยืน

๖. ส่งเสริมเครือข่ายภาคประชาชนให้มีความสามัคคี และมีส่วนร่วมในการป้องกันและแก้ไขปัญหาในชุมชน โดยชุมชนพัฒนาบุคลากร เทคโนโลยี และกระบวนการอื่นที่ก่อให้เกิดความสงบเรียบร้อย และความปลอดภัยในชีวิตและทรัพย์สินในชุมชน

๗. ใช้เทคโนโลยีและการจัดการสมัยใหม่ที่เหมาะสมสำหรับองค์กรปกครองส่วนท้องถิ่นแต่ละแห่ง เพื่อเพิ่มประสิทธิภาพของหน่วยงาน พัฒนาศักยภาพของบุคลากร และสร้างระบบความร่วมมือระหว่างหน่วยงาน

## ๗. จุดยืนทางยุทธศาสตร์

“เทศบาลตำบลบ้านกลางเมืองนำอยู่ เขตศิลปวัฒนธรรม น้อมนำปรัชญาเศรษฐกิจพอเพียง เลิศล้ำนวัตกรรมและเทคโนโลยี บริหารจัดการแบบบูรณาการสู่ความมั่นคงมั่งคั่งยั่งยืน”



เพื่อเตรียมความพร้อมของคนในสังคมและระบบเศรษฐกิจของชุมชนให้สามารถปรับตัวรองรับผลกระทบจากสภาพการเปลี่ยนแปลงได้อย่างเหมาะสมโดยให้ความสำคัญกับการพัฒนาชุมชน การพัฒนาคุณภาพของประชาชน การศึกษา การพัฒนาและเชิดชูศิลปวัฒนธรรม การส่งเสริมการท่องเที่ยวเชิงอนุรักษ์ การน้อมนำและยึดหลักปรัชญาเศรษฐกิจพอเพียง การส่งเสริมด้านการเกษตร การใช้ทรัพยากรที่มีอยู่ให้เกิดความคุ้มค่า การสร้างโอกาสทางเศรษฐกิจด้วยฐานความรู้ มีการใช้เทคโนโลยีเข้ามาพัฒนาองค์กรตลอดจนการให้บริการประชาชน นำนวัตกรรมทางความคิดสร้างสรรค์มาประยุกต์ใช้ มีการผสมผสานการทำงานและการบูรณาการร่วมเพื่อประโยชน์สุข ที่มั่นคง มั่งคั่ง และยั่งยืน

### ๙. ความเชื่อมโยงของยุทธศาสตร์ในภาพรวมเพื่อการพัฒนา ของเทศบาลตำบลบ้านกลาง

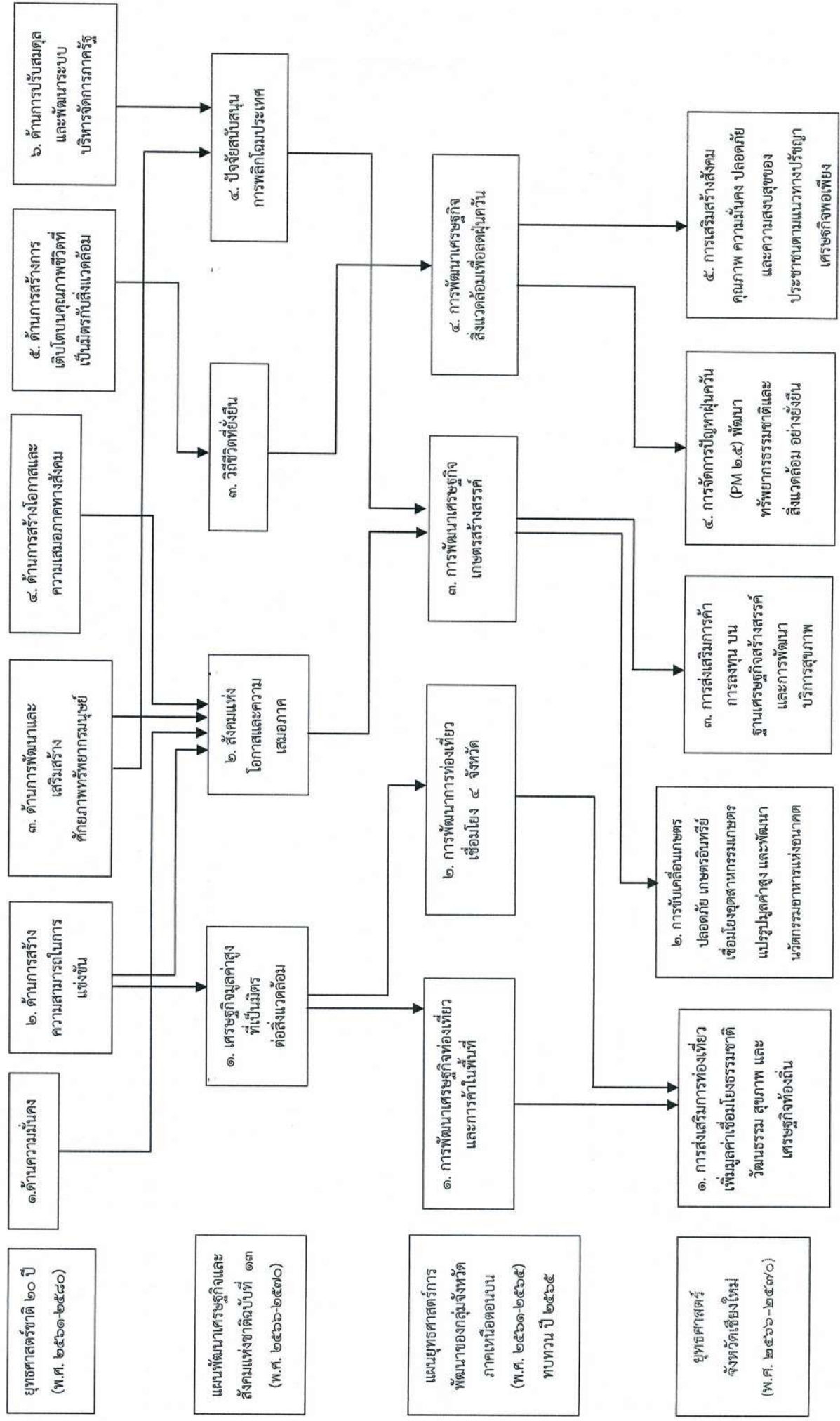



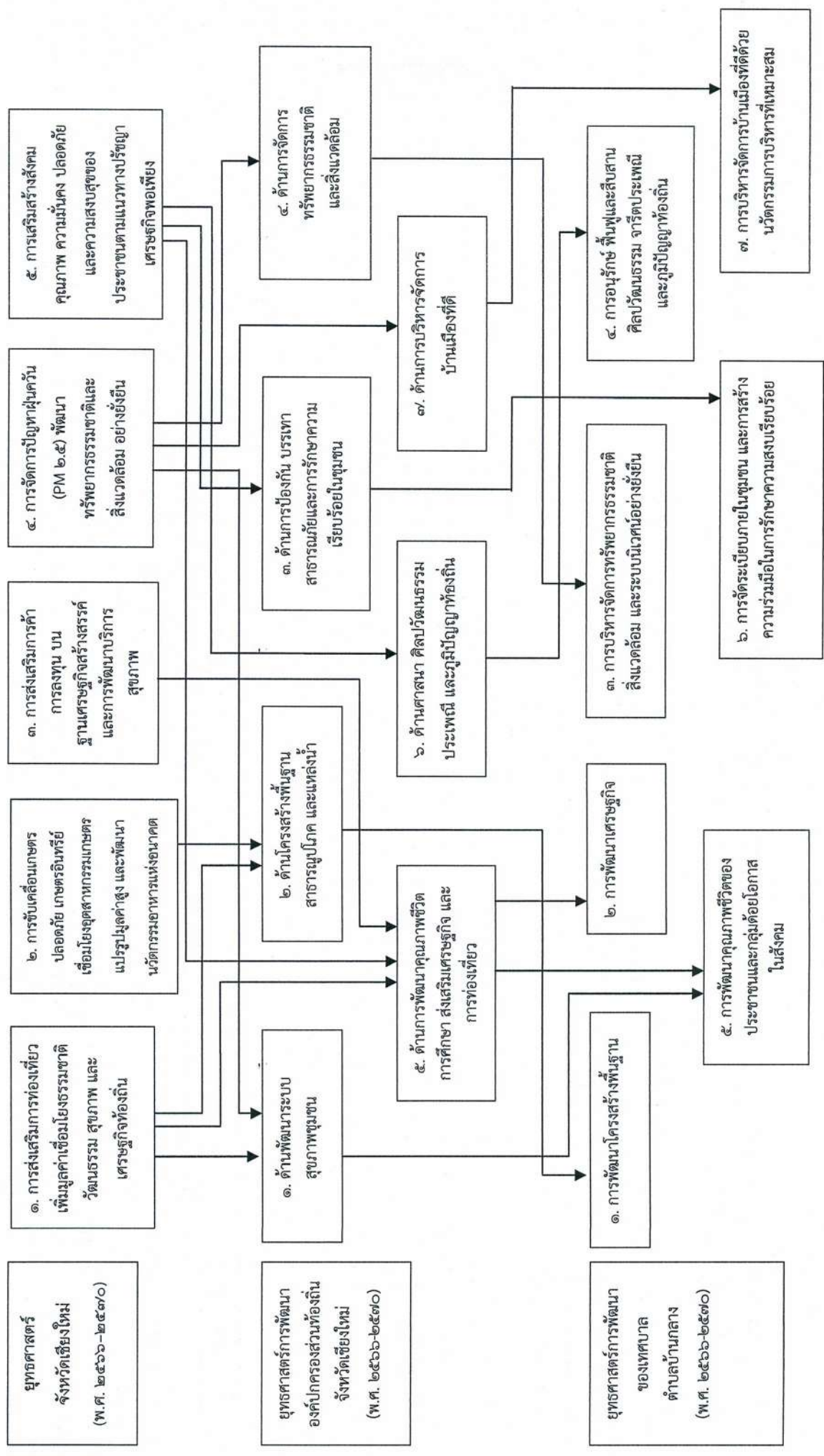

### ๓. การวิเคราะห์เพื่อพัฒนาท้องถิ่น

#### ๓.๑ การวิเคราะห์กรอบการจัดทำยุทธศาสตร์ขององค์กรปกครองส่วนท้องถิ่น

เทศบาลตำบลบ้านกลางเดิมเป็นสุขาภิบาล อำเภอสันป่าตอง จังหวัดเชียงใหม่ ตามประกาศกระทรวงมหาดไทย เมื่อวันที่ ๗ ธันวาคม ๒๕๑๕ ต่อมาได้รับการยกฐานะตามพระราชบัญญัติการเปลี่ยนแปลงฐานะของสุขาภิบาลเป็นเทศบาล พ.ศ. ๒๕๔๒ ประกาศในราชกิจจานุเบกษา ฉบับฎีกา เล่มที่ ๑๑๖ ตอนที่ ๙ ก ลงวันที่ ๒๔ กุมภาพันธ์ ๒๕๔๒ มีผลบังคับใช้ตั้งแต่วันที่ ๒๕ พฤษภาคม ๒๕๔๒ เทศบาลตำบลบ้านกลาง ตั้งอยู่ในเขตอำเภอสันป่าตอง จังหวัดเชียงใหม่ ตั้งอยู่ทางทิศใต้ของจังหวัดเชียงใหม่ บนทางหลวงแผ่นดินหมายเลข ๑๐๘ เชียงใหม่-ฮอด ห่างจากตัวอำเภอสันป่าตอง ประมาณ ๘ กิโลเมตร อยู่ห่างจากตัวจังหวัดเชียงใหม่ประมาณ ๓๐ กิโลเมตร มีพื้นที่ประมาณ ๒๓.๘๔ ตารางกิโลเมตร ประกอบด้วย ๔ ตำบล ๑๕ หมู่บ้าน มีจำนวนประชากร ณ เดือนมีนาคม ๒๕๖๔ จำนวน ๑๐,๓๐๑ คน แยกเป็นชาย ๔,๘๓๕ คน หญิง ๕,๔๖๖ คน

เทศบาลตำบลบ้านกลาง เป็นองค์กรปกครองส่วนท้องถิ่นรูปแบบหนึ่ง ที่มีความใกล้ชิดกับประชาชนมากที่สุด มีการทำงานในลักษณะที่ตอบสนองให้แก่ประชาชนในท้องถิ่นที่หลากหลายรูปแบบ ดังนั้น จึงจำเป็นต้องทำการศึกษาประเมินสถานการณ์ของท้องถิ่นในปัจจุบันว่ามีการพัฒนาในระดับไหน อย่างไร เพื่อประโยชน์ในการกำหนดการทำงานในอนาคต ด้วยการวิเคราะห์ด้วยเทคนิค SWOT Analysis ปรากฏผล ดังนี้

#### จุดแข็ง (Strengths : S)

๑. การจัดโครงสร้างภายในองค์กรมีความเหมาะสมสอดคล้องกับภารกิจ
๒. ผู้บริหารท้องถิ่นมีนโยบายการพัฒนาที่ชัดเจน
๓. การทำงานมีอุปกรณ์ที่ทันสมัยนำมาใช้ในการปฏิบัติงานและให้บริการประชาชนได้อย่างมีประสิทธิภาพ ประสิทธิภาพ
๔. พื้นที่ของเทศบาลตำบลบ้านกลางเป็นที่ตั้งของหน่วยราชการ รัฐวิสาหกิจ หน่วยงานที่สำคัญต่างๆ และมีความเจริญก้าวหน้าทางด้านเศรษฐกิจ การค้าขาย การเงิน และการธนาคาร
๕. เส้นทางคมนาคมสะดวก มีเส้นทางเดินทางที่สามารถเชื่อมต่อไปยังจังหวัดลำพูน และจังหวัดแม่ฮ่องสอน ซึ่งมีสถานที่ท่องเที่ยวทางธรรมชาติ ประเพณีท้องถิ่นและภูมิปัญญาท้องถิ่นที่โดดเด่น

#### จุดอ่อน (Weaknesses : W)

๑. ถนนคืบแคบในช่วงเวลาคับขันรถไม่สามารถวิ่งผ่านได้สะดวก
๒. พื้นที่บางแห่งเป็นที่ลุ่มในช่วงฤดูฝน ทำให้น้ำท่วมขังไม่มีทางระบายน้ำ
๓. ประชาชนขาดความรู้ ความเข้าใจในการดูแลรักษาสิ่งแวดล้อมและทรัพยากรธรรมชาติอย่างเพียงพอ
๔. พื้นที่ในเขตเทศบาลตำบลบ้านกลางไม่มีแหล่งท่องเที่ยวทางธรรมชาติที่สำคัญในการส่งเสริมการท่องเที่ยว
๕. มีประชากรแฝงจำนวนมาก ซึ่งก่อให้เกิดปัญหาภาวะสิ่งแวดล้อมเสื่อมโทรม



## โอกาส (Opportunities : O)

๑. พื้นที่มีขนาด ๒๓.๘๔ ตารางกิโลเมตร สามารถพัฒนาพื้นที่ได้อย่างทั่วถึง
๒. พื้นที่ไม่ห่างไกลจากอำเภอเมืองเชียงใหม่ การคมนาคมสะดวก สามารถรองรับการเจริญเติบโตทางเศรษฐกิจของจังหวัดเชียงใหม่ได้อย่างเต็มที่
๓. ชุมชนมีภูมิปัญญาท้องถิ่น สามารถผลิตสินค้าหัตถกรรมบางอย่างได้ดีสามารถพัฒนาเป็นแหล่งอุตสาหกรรมในครัวเรือนได้
๔. นโยบายรัฐบาลให้การสนับสนุนและส่งเสริมด้านการศึกษา (ศูนย์พัฒนาเด็กเล็กเทศบาล โรงเรียนเทศบาล ๑ (ทุ่งฟ้าบดราษฎร์บำรุง))
๕. นโยบายรัฐบาลสนับสนุนสินค้าของชุมชน (OTOP) ให้เป็นที่รู้จักและยอมรับทั้งในประเทศและต่างประเทศ

## อุปสรรค (Threats : T)

๑. มีข้อจำกัดด้านงบประมาณในการพัฒนาด้านต่างๆ
๒. ปัญหาค่าจ้างแรงงานสูง ทำให้สินค้าราคาสูงขึ้นค่าครองชีพเพิ่มขึ้น
๓. ปัญหาราคาสินค้าราคาแพง ทำให้ค่าครองชีพเพิ่มขึ้น และประชาชนเกิดความยากลำบากในการดำรงชีพ
๔. ประชาชนขาดการมีส่วนร่วมในการบริหารจัดการร่วมกับเทศบาล

### ๓.๒ การประเมินสถานการณ์สภาพแวดล้อมภายนอกที่เกี่ยวข้อง

#### ๑. ด้านโครงสร้างพื้นฐาน

- ๑.๑ การคมนาคมไม่สะดวกในบางพื้นที่ โดยเฉพาะถนนที่เชื่อมระหว่างตำบลหรือจุดที่เป็นทางคับแคบหรือจุดที่กำลังขยายตัวของชุมชน
- ๑.๒ ปัญหาถนนภายในเขตมีขนาดเล็ก คับแคบ ไม่สามารถที่จะขยายผิวการจราจรให้กว้างขึ้นได้อีกทั้งถนนบางสายมีสภาพที่ชำรุดเสียหายเนื่องจากการใช้งานมาเป็นระยะเวลาหนึ่งแล้ว
- ๑.๓ ท่อหรือรางระบายน้ำในชุมชนยังมีไม่เพียงพอ บางแห่งชำรุดเสียหายเกิดปัญหาน้ำท่วมขังในพื้นที่
- ๑.๔ ไฟฟ้าสาธารณะยังมีไม่เพียงพอและทั่วถึง
- ๑.๕ ขาดสัญญาณแจ้งเตือนการจราจร ป้ายบอกทาง เพื่ออำนวยความสะดวกในการเดินทาง

#### ๒. ด้านเศรษฐกิจ

- ๒.๑ เขตพื้นที่เทศบาลฯ เป็นชุมชนแบบกึ่งเมืองกึ่งชนบท และเป็นทางผ่านสถานที่ท่องเที่ยวที่สำคัญของเชียงใหม่ ดังนั้นจึงมีนักท่องเที่ยวนิยมมาท่องเที่ยวเป็นจำนวนมาก เทศบาลฯ จึงควรเผยแพร่ประชาสัมพันธ์โบราณสถาน วัด ในเขตเทศบาลฯ ที่มีอยู่เดิมให้เป็นที่สนใจต่อนักท่องเที่ยวอีกทางหนึ่ง
- ๒.๒ สภาพดิน ฟ้า อากาศ ที่มีการเปลี่ยนแปลงอยู่ตลอดเวลา ประกอบกับปัญหาภัยแล้ง ยังเป็นปัจจัยที่ทำให้พืชผลทางการเกษตรของประชาชนมีคุณภาพตกต่ำ

#### ๓. ด้านทรัพยากรธรรมชาติและสิ่งแวดล้อม

- ๓.๑ ปัญหามลพิษทางอากาศ โดยเฉพาะหมอกควันที่เกิดขึ้นในช่วงเดือนธันวาคม-มีนาคม ของทุกปี ถึงแม้จะมีการรณรงค์ลดการเผาในที่โล่งอย่างต่อเนื่องก็ตามปัญหาวิกฤติหมอกควันก็ยังคงส่งผลกระทบต่อสุขภาพชีวิตของประชาชนในพื้นที่ทุกปี

๓.๒ ปัญหาขยะมูลฝอย ซึ่งยังคงมีการลักลอบแอบทิ้งขยะในพื้นที่โดยเฉพาะบริเวณป่าข้างทางที่ประชาชนไม่ค่อยได้สัญจรผ่านไปมา

๓.๓ ปัญหาการรุกรานพื้นที่สาธารณะของประชาชนซึ่งส่วนใหญ่แล้วจะเกิดจากการย้ายเข้ามาอยู่อาศัยในพื้นที่และด้วยความไม่รู้หรือรู้เท่าไม่ถึงการณ์ ซึ่งเทศบาลฯ ได้พยายามเข้าไปแก้ไข และระงับข้อพิพาทที่เกิดขึ้นอย่างต่อเนื่อง

#### ๔. ด้านศิลปวัฒนธรรมประเพณีท้องถิ่น

๔.๑ เนื่องจากในเขตเทศบาลฯ ประกอบด้วยชุมชนที่เกิดการรวมตัวกันหลากหลายชนเผ่า ทำให้วัฒนธรรมประเพณี วิถีชีวิต และภูมิปัญญาท้องถิ่นที่เป็นเอกลักษณ์แตกต่างกัน ดังนั้น จึงควรมีการอนุรักษ์ ฟื้นฟู เผยแพร่ และร่วมสืบสานไปยังคนรุ่นใหม่ รวมถึงควรมีการปลูกฝังจิตสำนึกด้านคุณธรรมจริยธรรมให้กับเยาวชนและประชาชนในพื้นที่อย่างสม่ำเสมอ

#### ๕. ด้านคุณภาพชีวิตของประชาชน

๕.๑ ประชาชนส่วนใหญ่ขาดความตระหนักในการดูแลรักษาสุขภาพของตนเอง การดำรงชีพที่มีการแข่งขันสูง ก่อให้เกิดปัญหาสุขภาพ โดยเฉพาะโรคไม่ติดต่อที่เกิดจากการถดถอยของสมรรถภาพการทำงานของอวัยวะต่างๆ และพฤติกรรมสุขภาพที่ไม่เหมาะสม ก่อให้เกิดโรคต่างๆ เช่น ความดันโลหิตสูง เบาหวาน โรคหัวใจ โรคมะเร็ง เป็นต้น

๕.๒ ชุมชนขาดความรู้ความเข้าใจในความร่วมมือ ในการที่จะพัฒนาชุมชนให้มีความพร้อม เกิดความเข้มแข็งในชุมชน และสามารถที่จะพึ่งพาตนเองได้

๕.๓ ปัญหาความเหลื่อมล้ำทางด้านรายได้ของประชาชน ซึ่งถือเป็นปัญหาใหญ่ในทุกระดับ ประกอบกับค่าครองชีพในปัจจุบันที่มีการปรับตัวสูงขึ้น ปัญหาที่เกิดขึ้นย่อมส่งผลกระทบต่อเป็นอย่างมากโดยเฉพาะผู้มีรายได้น้อย

#### ๖. ด้านการจัดระเบียบชุมชน ความสงบเรียบร้อยในชุมชน

๖.๑ ภายใต้อำนาจของกฎหมาย ระเบียบ ข้อบังคับต่างๆ เทศบาลฯ ได้ให้บริการและอำนวยความสะดวกต่างๆ เช่นการแพทย์ฉุกเฉิน การรักษาความเรียบร้อย และอุบัติเหตุต่างๆ ซึ่งได้มีการจัดเวรยามดูแลตลอด ๒๔ ชั่วโมง เพื่อให้การให้บริการเป็นไปด้วยความรวดเร็ว ทันต่อเหตุการณ์

#### ๗. ด้านการพัฒนากระบวนการบริหารจัดการที่ดี

๗.๑ ประชาชนขาดความสนใจและการเข้ามามีส่วนร่วมในการพัฒนาท้องถิ่นเนื่องจากต้องดำเนินชีวิตอยู่ท่ามกลางภาวะปัญหาทางเศรษฐกิจ จึงไม่ให้ความสำคัญกับการมีส่วนร่วมเท่าที่ควร

๗.๒ ประชาชนได้รับรู้ข้อมูลข่าวสารเกี่ยวกับภารกิจหน้าที่ของเทศบาลฯ ค่อนข้างน้อย และช่องทางในการให้บริการข้อมูลข่าวสารยังไม่ครอบคลุมและเพียงพอต่อความต้องการ

๗.๓ ระบบโครงสร้างขององค์กร และการรองรับภารกิจถ่ายโอนต่างๆ ทำให้ต้องมีการจัดหาสถานที่ และเครื่องมือเครื่องใช้เพื่อให้สอดคล้องกับภารกิจงานที่เพิ่มมากขึ้น



ส่วนที่ ๓  
การนำแผนพัฒนาท้องถิ่นไปสู่การปฏิบัติ

ส่วนที่ ๓ การนำแผนพัฒนาท้องถิ่นไปสู่การปฏิบัติ

๑. ยุทธศาสตร์การพัฒนาและแผนพัฒนา

ที่	ยุทธศาสตร์	ด้าน	แผนงาน	หน่วยงาน รับผิดชอบหลัก	หน่วยงาน สนับสนุน
๑	การพัฒนาโครงสร้างพื้นฐาน ของเมืองและชนบท	เศรษฐกิจ	แผนงานอุตสาหกรรม และการโยธา	กองการศึกษา	จังหวัด อบจ.
				กองสาธารณสุข	
				กองช่าง	
๒	การพัฒนาเศรษฐกิจตามแนว ปรัชญาเศรษฐกิจพอเพียงไปสู่ ความยั่งยืน	บริการชุมชน และสังคม	แผนงานการศึกษา	กองการศึกษา	-
			แผนงานสร้างความ เข้มแข็งของชุมชน	สำนักปลัด	-
		เศรษฐกิจ	แผนงานการเกษตร		
๓	การบริหารจัดการ ทรัพยากรธรรมชาติ สิ่งแวดล้อมและระบบนิเวศ อย่างยั่งยืน	บริการชุมชน และสังคม	แผนงานสาธารณสุข	กองสาธารณสุข	-
		เศรษฐกิจ	แผนงานการเกษตร	สำนักปลัด	
๔	การอนุรักษ์ ฟื้นฟูและสืบสาน ศิลปวัฒนธรรม จารีต ประเพณีและภูมิปัญญา ท้องถิ่น	บริการชุมชน และสังคม	แผนงานการศาสนา วัฒนธรรม และ นันทนาการ	กองการศึกษา	-
๕	การพัฒนาคุณภาพชีวิตของ ประชาชนและกลุ่มด้อย โอกาสในสังคม	บริหารทั่วไป	แผนงานบริหารงาน ทั่วไป	สำนักปลัด	
			แผนงานการรักษาความ สงบภายใน		
		บริการชุมชน และสังคม	แผนงานการศึกษา	กองการศึกษา	
			แผนงานสาธารณสุข	กองสาธารณสุข	
			แผนงานสังคมสงเคราะห์	สำนักปลัด	
			แผนงานสร้างความ เข้มแข็งของชุมชน		
		การดำเนินการ อื่น	แผนงานการศาสนา วัฒนธรรม และ นันทนาการ	กองการศึกษา	
			แผนงานงบกลาง	กองคลัง	
			สำนักปลัด		



ที่	ยุทธศาสตร์	ด้าน	แผนงาน	หน่วยงาน รับผิดชอบหลัก	หน่วยงาน สนับสนุน
๖	การจัดระเบียบภายในชุมชน และการสร้างความร่วมมือใน การรักษาความสงบเรียบร้อย	บริหารทั่วไป	แผนงานการรักษาความ สงบภายใน	สำนักปลัด	-
		บริการชุมชน และสังคม	แผนงานการสร้าง ความเข้มแข็งของชุมชน		
			แผนงานสาธารณสุข	กองสาธารณสุข	
๗	การบริหารจัดการบ้านเมืองที่ ดี ด้วยนวัตกรรมที่เหมาะสม	บริหารทั่วไป	แผนงานบริหารงาน ทั่วไป	สำนักปลัด	
				กองคลัง	

แบบ ผ.๐๑  
บัญชีสรุปโครงการพัฒนา



๒. บัญชีสรุปโครงการพัฒนาท้องถิ่น

บัญชีสรุปโครงการพัฒนา  
แผนพัฒนาท้องถิ่น (พ.ศ. ๒๕๖๖-๒๕๗๐)  
เทศบาลตำบลบ้านกลาง อำเภอสีน้ําทอง จังหวัดเชียงใหม่

แบบ ผ.๐๑

ยุทธศาสตร์	ปี ๒๕๖๖		ปี ๒๕๖๗		ปี ๒๕๖๘		ปี ๒๕๖๙		ปี ๒๕๗๐		รวม ๕ ปี	
	จำนวนโครงการ	งบประมาณ (บาท)	จำนวนโครงการ	งบประมาณ (บาท)	จำนวนโครงการ	งบประมาณ (บาท)	จำนวนโครงการ	งบประมาณ (บาท)	จำนวนโครงการ	งบประมาณ (บาท)	จำนวนโครงการ	งบประมาณ (บาท)
๑. ยุทธศาสตร์การพัฒนาโครงสร้างพื้นฐานของเมืองและชนบท	๙๗	๑๗๐,๒๒๕,๔๐๐	๙๗	๑๗๐,๒๒๕,๔๐๐	๙๗	๑๗๐,๒๒๕,๔๐๐	๙๗	๑๗๐,๒๒๕,๔๐๐	๙๗	๑๗๐,๒๒๕,๔๐๐	๔๘๕	๘๕๑,๑๒๗,๐๐๐
๑.๑ แผนงานอุตสาหกรรมและการโยธา	๙๗	๑๗๐,๒๒๕,๔๐๐	๙๗	๑๗๐,๒๒๕,๔๐๐	๙๗	๑๗๐,๒๒๕,๔๐๐	๙๗	๑๗๐,๒๒๕,๔๐๐	๙๗	๑๗๐,๒๒๕,๔๐๐	๔๘๕	๘๕๑,๑๒๗,๐๐๐
๒. ยุทธศาสตร์การพัฒนาเศรษฐกิจตามแนวทางปรัชญาเศรษฐกิจพอเพียงไปสู่ความยั่งยืน	๑	๑๐๐,๐๐๐	๑	๑๐๐,๐๐๐	๑	๑๐๐,๐๐๐	๑	๑๐๐,๐๐๐	๑	๑๐๐,๐๐๐	๕	๕๐๐,๐๐๐
๒.๑ แผนงานการศึกษา	๑	๑๐๐,๐๐๐	๑	๑๐๐,๐๐๐	๑	๑๐๐,๐๐๐	๑	๑๐๐,๐๐๐	๑	๑๐๐,๐๐๐	๕	๕๐๐,๐๐๐
๒.๒ แผนงานสร้างความเข้มแข็งของชุมชน	๑	๑๐๐,๐๐๐	๑	๑๐๐,๐๐๐	๑	๑๐๐,๐๐๐	๑	๑๐๐,๐๐๐	๑	๑๐๐,๐๐๐	๕	๕๐๐,๐๐๐
๒.๓ แผนงานการเกษตร	๑	๑๐๐,๐๐๐	๑	๑๐๐,๐๐๐	๑	๑๐๐,๐๐๐	๑	๑๐๐,๐๐๐	๑	๑๐๐,๐๐๐	๕	๕๐๐,๐๐๐
รวม	๙๙	๓๗๐,๔๕๐,๘๐๐	๙๙	๓๗๐,๔๕๐,๘๐๐	๙๙	๓๗๐,๔๕๐,๘๐๐	๙๙	๓๗๐,๔๕๐,๘๐๐	๙๙	๓๗๐,๔๕๐,๘๐๐	๔๙๕	๑,๕๕๑,๕๕๑,๖๐๐
๓. ยุทธศาสตร์การบริหารจัดการทรัพยากรธรรมชาติและสิ่งแวดล้อม	๓	๙๕,๐๐๐	๓	๙๕,๐๐๐	๓	๙๕,๐๐๐	๓	๙๕,๐๐๐	๓	๙๕,๐๐๐	๑๕	๔๗๕,๐๐๐
๓.๑ แผนงานสาธารณสุข	๒	๕๕,๐๐๐	๒	๕๕,๐๐๐	๒	๕๕,๐๐๐	๒	๕๕,๐๐๐	๒	๕๕,๐๐๐	๑๐	๒๗๕,๐๐๐
๓.๒ แผนงานการเกษตร	๑	๔๐,๐๐๐	๑	๔๐,๐๐๐	๑	๔๐,๐๐๐	๑	๔๐,๐๐๐	๑	๔๐,๐๐๐	๕	๒๐๐,๐๐๐
รวม	๖	๑๙๐,๐๐๐	๖	๑๙๐,๐๐๐	๖	๑๙๐,๐๐๐	๖	๑๙๐,๐๐๐	๖	๑๙๐,๐๐๐	๓๐	๙๕๐,๐๐๐

ยุทธศาสตร์	ปี ๒๕๖๖		ปี ๒๕๖๗		ปี ๒๕๖๘		ปี ๒๕๖๙		ปี ๒๕๗๐		รวม ๕ ปี	
	จำนวนโครงการ	งบประมาณ (บาท)	จำนวนโครงการ	งบประมาณ (บาท)	จำนวนโครงการ	งบประมาณ (บาท)	จำนวนโครงการ	งบประมาณ (บาท)	จำนวนโครงการ	งบประมาณ (บาท)	จำนวนโครงการ	งบประมาณ (บาท)
๔. ยุทธศาสตร์การอนุรักษ์ฟื้นฟูและสืบสานศิลปวัฒนธรรมจารีตประเพณีและภูมิปัญญาท้องถิ่น	๒๘	๑,๐๖๘,๐๐๐	๒๘	๑,๐๖๘,๐๐๐	๒๘	๑,๐๖๘,๐๐๐	๒๘	๑,๐๖๘,๐๐๐	๒๘	๑,๐๖๘,๐๐๐	๑๔๐	๕,๓๕๐,๐๐๐
๔.๑ แผนงานการศาสนาวัฒนธรรมและนันทนาการ	๒๘	๑,๐๖๘,๐๐๐	๒๘	๑,๐๖๘,๐๐๐	๒๘	๑,๐๖๘,๐๐๐	๒๘	๑,๐๖๘,๐๐๐	๒๘	๑,๐๖๘,๐๐๐	๑๔๐	๕,๓๕๐,๐๐๐
๕. ยุทธศาสตร์การพัฒนาคุณภาพชีวิตของประชาชนและกลุ่มด้อยโอกาสในสังคม	๒	๖๐,๐๐๐	๒	๖๐,๐๐๐	๒	๖๐,๐๐๐	๒	๖๐,๐๐๐	๒	๖๐,๐๐๐	๑๐	๓๐๐,๐๐๐
๕.๑ แผนงานบริหารงานทั่วไป	๑	๓๒,๐๐๐	๑	๓๒,๐๐๐	๑	๓๒,๐๐๐	๑	๓๒,๐๐๐	๑	๓๒,๐๐๐	๕	๑๖๐,๐๐๐
๕.๒ แผนงานการรักษาความสงบภายใน	๒	๒๘,๐๐๐	๒	๒๘,๐๐๐	๒	๒๘,๐๐๐	๒	๒๘,๐๐๐	๒	๒๘,๐๐๐	๑๐	๓๐๐,๐๐๐
๕.๓ แผนงานการศึกษา	๔๔	๙๔๐,๐๐๐	๔๔	๙๔๐,๐๐๐	๔๔	๙๔๐,๐๐๐	๔๔	๙๔๐,๐๐๐	๔๔	๙๔๐,๐๐๐	๒๒๐	๙,๘๘๐,๐๐๐
๕.๔ แผนงานสาธารณสุข	๑	๔๐,๐๐๐	๑	๔๐,๐๐๐	๑	๔๐,๐๐๐	๑	๔๐,๐๐๐	๑	๔๐,๐๐๐	๕	๒๐๐,๐๐๐
๕.๕ แผนงานสังคมสงเคราะห์	๑	๕๐,๐๐๐	๑	๕๐,๐๐๐	๑	๕๐,๐๐๐	๑	๕๐,๐๐๐	๑	๕๐,๐๐๐	๕	๒๕๐,๐๐๐
๕.๖ แผนงานสร้างเสริมเข้มแข็งของชุมชน	๒	๔๐๐,๐๐๐	๒	๔๐๐,๐๐๐	๒	๔๐๐,๐๐๐	๒	๔๐๐,๐๐๐	๒	๔๐๐,๐๐๐	๑๐	๒,๐๐๐,๐๐๐
๕.๗ แผนงานการศึกษาวัฒนธรรมและนันทนาการ	๔	๒๕,๖๕๐,๐๐๐	๔	๒๕,๖๕๐,๐๐๐	๔	๒๕,๖๕๐,๐๐๐	๔	๒๕,๖๕๐,๐๐๐	๔	๒๕,๖๕๐,๐๐๐	๒๐	๑๒๘,๒๕๐,๐๐๐
๕.๘ แผนงานงบกลาง	๗๘	๔๖,๓๓๘,๐๐๐	๗๘	๔๖,๓๓๘,๐๐๐	๗๘	๔๖,๓๓๘,๐๐๐	๗๘	๔๖,๓๓๘,๐๐๐	๗๘	๔๖,๓๓๘,๐๐๐	๓๙๐	๒๓๑,๖๙๐,๐๐๐
รวม	๗๘	๔๖,๓๓๘,๐๐๐	๗๘	๔๖,๓๓๘,๐๐๐	๗๘	๔๖,๓๓๘,๐๐๐	๗๘	๔๖,๓๓๘,๐๐๐	๗๘	๔๖,๓๓๘,๐๐๐	๓๙๐	๒๓๑,๖๙๐,๐๐๐



ยุทธศาสตร์	ปี ๒๕๖๖		ปี ๒๕๖๗		ปี ๒๕๖๘		ปี ๒๕๖๙		ปี ๒๕๗๐		จำนวนโครงการ	รวม ๕ ปี งบประมาณ (บาท)
	จำนวนโครงการ	งบประมาณ (บาท)	จำนวนโครงการ	งบประมาณ (บาท)	จำนวนโครงการ	งบประมาณ (บาท)	จำนวนโครงการ	งบประมาณ (บาท)	จำนวนโครงการ	งบประมาณ (บาท)		
๖. ยุทธศาสตร์การจัดระเบียบ ภายในชุมชนและการสร้างความ ร่วมมือในการรักษาความสงบ เรียบร้อย	๗	๑๔๕,๐๐๐	๗	๑๔๕,๐๐๐	๗	๑๔๕,๐๐๐	๗	๑๔๕,๐๐๐	๗	๑๔๕,๐๐๐	๓๕	๗๒๕,๐๐๐
	๑	๕,๐๐๐	๑	๕,๐๐๐	๑	๕,๐๐๐	๑	๕,๐๐๐	๑	๕,๐๐๐	๕	๒๕,๐๐๐
	๖	๔๐,๐๐๐	๖	๔๐,๐๐๐	๖	๔๐,๐๐๐	๖	๔๐,๐๐๐	๖	๔๐,๐๐๐	๓๐	๒๐๐,๐๐๐
	๑๔	๑๙๐,๐๐๐	๑๔	๑๙๐,๐๐๐	๑๔	๑๙๐,๐๐๐	๑๔	๑๙๐,๐๐๐	๑๔	๑๙๐,๐๐๐	๗๐	๙๕๐,๐๐๐
๗. ยุทธศาสตร์การบริหารจัดการ บ้านเมืองที่ดีด้วยนวัตกรรม บริหารที่เหมาะสม	๙	๖๐๒,๐๐๐	๙	๖๐๒,๐๐๐	๙	๖๐๒,๐๐๐	๙	๖๐๒,๐๐๐	๙	๖๐๒,๐๐๐	๔๕	๓,๐๑๐,๐๐๐
	๙	๖๐๒,๐๐๐	๙	๖๐๒,๐๐๐	๙	๖๐๒,๐๐๐	๙	๖๐๒,๐๐๐	๙	๖๐๒,๐๐๐	๔๕	๓,๐๑๐,๐๐๐
	๒๓๘	๒๑๘,๘๙๐,๕๐๐	๒๓๘	๒๑๘,๘๙๐,๕๐๐	๒๓๘	๒๑๘,๘๙๐,๕๐๐	๒๓๘	๒๑๘,๘๙๐,๕๐๐	๒๓๘	๒๑๘,๘๙๐,๕๐๐	๑,๑๙๐	๑,๐๙๕,๕๕๒,๐๐๐
<b>รวมทั้งหมด</b>												

แบบ ผ.๐๒  
บัญชีโครงการพัฒนาท้องถิ่น  
รายละเอียดโครงการพัฒนา  
สำหรับองค์กรปกครองส่วนท้องถิ่นดำเนินการ



รายละเอียดโครงการพัฒนา

แผนพัฒนาท้องถิ่น (พ.ศ. ๒๕๖๖-๒๕๗๐)

สำหรับองค์การบริหารส่วนท้องถิ่นดำเนินการเอง

เทศบาลตำบลบ้านกลาง อำเภอสันป่าตอง จังหวัดเชียงใหม่

แบบ ผ ๐๒

- ก. ยุทธศาสตร์จังหวัดที่ ๑ การส่งเสริมการท่องเที่ยวเพิ่มมูลค่าเชื่อมโยงธรรมชาติ วัฒนธรรม สุขภาพ และเศรษฐกิจท้องถิ่น
- ข. ยุทธศาสตร์การพัฒนาขององค์การบริหารส่วนท้องถิ่นในเขตจังหวัดเชียงใหม่ ยุทธศาสตร์ที่ ๒ ด้านโครงสร้างพื้นฐาน สาธารณูปโภค และแหล่งน้ำ
- ๑. ยุทธศาสตร์การพัฒนาโครงสร้างพื้นฐานของเมืองและชนบท

๑.๑ แผนงานอุตสาหกรรมและการโยธา

ที่	โครงการ	วัตถุประสงค์	เป้าหมาย (ผลผลิตของโครงการ)	งบประมาณและที่ผ่านมา					ตัวชี้วัด	ผลที่คาดว่าจะได้รับ	หน่วยงานรับผิดชอบหลัก
				๒๕๖๖ (บาท)	๒๕๖๗ (บาท)	๒๕๖๘ (บาท)	๒๕๖๙ (บาท)	๒๕๗๐ (บาท)			
๑	โครงการปรับปรุง/ต่อเติม ศูนย์พัฒนาเด็กในสังกัด	เพื่อให้ศูนย์พัฒนาเด็กเล็กมีความสวยงามและคงทนถาวร	๑ ครั้ง / ปี	๑๐๐,๐๐๐	๑๐๐,๐๐๐	๑๐๐,๐๐๐	๑๐๐,๐๐๐	๑๐๐,๐๐๐	ศูนย์พัฒนาเด็กเล็กในสังกัด เทศบาลฯ	มีศูนย์พัฒนาเด็กเล็ก สบายงานคงทน เหมาะกับการจัดกิจกรรมการเรียน การสอน	กองการศึกษา
๒	โครงการซ่อมแซมปรับปรุงและพัฒนาอาคารเรียนอาคารประกอบ	เพื่อให้อาคารเรียน อาคารประกอบใช้จัดกิจกรรมการเรียนการสอนได้อย่างเหมาะสมและปลอดภัย	๑ ครั้ง / ปี	๒๐๐,๐๐๐	๒๐๐,๐๐๐	๒๐๐,๐๐๐	๒๐๐,๐๐๐	๒๐๐,๐๐๐	โรงเรียนในสังกัด	อาคารเรียนและอาคารประกอบมีความเหมาะสมและปลอดภัยสำหรับนักเรียน	กองการศึกษา

ที่	โครงการ	วัตถุประสงค์	เป้าหมาย (ผลผลิตของโครงการ)	งบประมาณและที่ผ่านมา					ตัวชี้วัด	ผลที่คาดว่าจะได้รับ	หน่วยงานรับผิดชอบหลัก
				๒๕๖๖ (บาท)	๒๕๖๗ (บาท)	๒๕๖๘ (บาท)	๒๕๖๙ (บาท)	๒๕๗๐ (บาท)			
๓	โครงการปรับปรุงโรงอาหาร	เพื่อปรับปรุงโรงอาหารให้มีความเหมาะสมและเพียงพอต่อจำนวนครู บุคลากรในสถานศึกษา และนักเรียน	๑ ครั้ง / ปี	๓๐๐,๐๐๐	๓๐๐,๐๐๐	๓๐๐,๐๐๐	๓๐๐,๐๐๐	๓๐๐,๐๐๐	โรงอาหาร จำนวน ๑ หลัง	โรงเรียนมีโรงอาหารให้มีความเหมาะสมและเพียงพอต่อจำนวนครู บุคลากรในสถานศึกษา และนักเรียน	กองการศึกษา
๔	โครงการปรับปรุงถนนภายในโรงเรียน	เพื่อปรับปรุงถนนภายในโรงเรียนให้มีความเหมาะสมต่อการจราจรภายในโรงเรียน	๑ ครั้ง / ปี	๒๐๐,๐๐๐	๒๐๐,๐๐๐	๒๐๐,๐๐๐	๒๐๐,๐๐๐	๒๐๐,๐๐๐	ถนนภายในโรงเรียน	โรงเรียนมีถนนที่มีคุณภาพและเหมาะสมต่อการจราจรภายในโรงเรียน	กองการศึกษา
๕	โครงการก่อสร้างอาคารพยาบาล	เพื่อให้โรงเรียนมีอาคารพยาบาลที่เหมาะสมกับครู บุคลากรทางการศึกษา และนักเรียน	๑ ครั้ง / ปี	๓๐๐,๐๐๐	๓๐๐,๐๐๐	๓๐๐,๐๐๐	๓๐๐,๐๐๐	๓๐๐,๐๐๐	อาคารพยาบาล ๑ หลัง	โรงเรียนมีอาคารพยาบาลที่เหมาะสมกับ ครู บุคลากรทางการศึกษาและนักเรียน	กองการศึกษา



ที่	โครงการ	วัตถุประสงค์	เป้าหมาย (ผลผลิตของ โครงการ)	งบประมาณและที่ผ่านมา					ตัวชี้วัด	ผลที่คาดว่าจะ ได้รับ	หน่วยงาน รับผิดชอบ หลัก
				๒๕๖๖ (บาท)	๒๕๖๗ (บาท)	๒๕๖๘ (บาท)	๒๕๖๙ (บาท)	๒๕๗๐ (บาท)			
๖	โครงการก่อสร้าง อาคารเรียน ๔ ชั้น ๑๒ ห้องเรียน (ชั้นล่างโล่ง รหัส สน.ศท. ๔/๑๒)	เพื่อให้โรงเรียนมี อาคารเรียนที่ เพียงพอกับจำนวน นักเรียน	๑ ครั้ง / ปี	๒๕,๐๐๐,๐๐๐	๒๕,๐๐๐,๐๐๐	๒๕,๐๐๐,๐๐๐	๒๕,๐๐๐,๐๐๐	๒๕,๐๐๐,๐๐๐	อาคารเรียน ๔ ชั้น ๑๒ ห้องเรียน จำนวน ๑ หลัง	โรงเรียนมี อาคารเรียนให้ เพียงพอกับ จำนวนนักเรียน	กอง การศึกษา
๗	โครงการก่อสร้างอาคาร เด็กเล็ก ๒๐๐ คน ๘ ห้องเรียน	เพื่อให้โรงเรียนมี อาคารเด็กเล็ก ๒๐๐ คน ๘ ห้องเรียน จำนวน ๑ หลัง	๑ ครั้ง / ปี	๕,๐๐๐,๐๐๐	๕,๐๐๐,๐๐๐	๕,๐๐๐,๐๐๐	๕,๐๐๐,๐๐๐	๕,๐๐๐,๐๐๐	อาคารเด็ก เล็ก ๒๐๐ คน ๘ ห้องเรียน จำนวน ๑ หลัง	โรงเรียนมี อาคารเรียนให้ เพียงพอกับ จำนวนนักเรียน	กอง การศึกษา
๘	โครงการก่อสร้าง ห้องสมุด	เพื่อให้โรงเรียนมี ห้องสมุดที่เพียงพอ ต่อจำนวนนักเรียน และได้มาตรฐาน	๑ ครั้ง / ปี	๑,๐๐๐,๐๐๐	๑,๐๐๐,๐๐๐	๑,๐๐๐,๐๐๐	๑,๐๐๐,๐๐๐	๑,๐๐๐,๐๐๐	ห้องสมุด จำนวน ๑ ห้อง	โรงเรียนมี ห้องสมุดที่ เพียงพอต่อ จำนวนนักเรียน และได้ มาตรฐาน	กอง การศึกษา

ที่	โครงการ	วัตถุประสงค์	เป้าหมาย (ผลผลิต ของ โครงการ)	งบประมาณและที่ผ่านมา						ตัวชี้วัด	ผลที่คาดว่าจะได้รับ	หน่วยงาน รับผิดชอบ หลัก
				๒๕๖๖ (บาท)	๒๕๖๗ (บาท)	๒๕๖๘ (บาท)	๒๕๖๙ (บาท)	๒๕๗๐ (บาท)				
๙	โครงการก่อสร้าง สนามเด็กเล่น	เพื่อให้โรงเรียนมีสนาม เด็กเล่นที่เพียงพอและ เหมาะสมกับนักเรียน	๑ ครั้ง / ปี	๕๐๐,๐๐๐	๕๐๐,๐๐๐	๕๐๐,๐๐๐	๕๐๐,๐๐๐	๕๐๐,๐๐๐	สนามเด็ก เล่นที่เพียงพอ ๑ แห่ง	โรงเรียนมีสนามเด็ก เล่นที่เพียงพอและ เหมาะสมกับนักเรียน	กอง การศึกษา	
๑๐	โครงการก่อสร้างหลังคา สระว่ายน้ำ	เพื่อให้สระว่ายน้ำของ โรงเรียนมีหลังคา	๑ ครั้ง / ปี	๕๐๐,๐๐๐	๕๐๐,๐๐๐	๕๐๐,๐๐๐	๕๐๐,๐๐๐	๕๐๐,๐๐๐	หลังคาสระ ว่ายน้ำ จำนวน ๑ หลัง	สระว่ายน้ำของ โรงเรียนมีหลังคา	กอง การศึกษา	
๑๑	โครงการก่อสร้างระบบ ระบายน้ำ	เพื่อจัดสร้างระบบ ระบายน้ำที่มีคุณภาพ ภายในโรงเรียน	๑ ครั้ง / ปี	๑๐๐,๐๐๐	๑๐๐,๐๐๐	๑๐๐,๐๐๐	๑๐๐,๐๐๐	๑๐๐,๐๐๐	ระบบ ระบายน้ำใน โรงเรียน	โรงเรียนมีระบบ ระบายน้ำที่มี คุณภาพ	กอง การศึกษา	
๑๒	โครงการติดตั้งระบบ โซล่าเซลล์	โรงเรียนมีระบบโซล่า เซลล์เพื่อช่วยลดค่า ไฟฟ้าในโรงเรียน	๑ ครั้ง / ปี	๑,๐๐๐,๐๐๐	๑,๐๐๐,๐๐๐	๑,๐๐๐,๐๐๐	๑,๐๐๐,๐๐๐	๑,๐๐๐,๐๐๐	ระบบโซล่า เซลล์ ของโรงเรียน	โรงเรียนมีระบบโซล่า เซลล์เพื่อช่วยลดค่า ไฟฟ้าในโรงเรียน	กอง การศึกษา	
๑๓	โครงการปรับปรุงระบบ ไฟฟ้าภายในศูนย์พัฒนา เด็กเล็กในสังกัด	เพื่อให้ได้ระบบไฟฟ้าที่ มีมาตรฐานและมีความ ปลอดภัยต่อเด็กเล็ก	๑ ครั้ง / ปี	๑๐๐,๐๐๐	๑๐๐,๐๐๐	๑๐๐,๐๐๐	๑๐๐,๐๐๐	๑๐๐,๐๐๐	ศูนย์พัฒนา เด็กเล็กใน สังกัด เทศบาลฯ	ศูนย์พัฒนาเด็กเล็ก ในสังกัดมีระบบ ไฟฟ้าที่มีมาตรฐาน และมีความปลอดภัย ต่อเด็กเล็ก	กอง การศึกษา	



ที่	โครงการ	วัตถุประสงค์	เป้าหมาย (ผลผลิต ของโครงการ)	งบประมาณและที่ผ่านมา					ตัวชี้วัด	ผลที่คาดว่าจะได้รับ	หน่วยงาน รับผิดชอบ หลัก
				๒๕๖๖ (บาท)	๒๕๖๗ (บาท)	๒๕๖๘ (บาท)	๒๕๖๙ (บาท)	๒๕๗๐ (บาท)			
๑๔	โครงการปรับปรุงภูมิทัศน์ภายนอกศูนย์พัฒนาเด็กเล็กในสังกัด	เพื่อให้ศูนย์พัฒนาเด็กเล็กเป็นแหล่งเรียนรู้มีบรรยากาศที่น่าอยู่น่าเรียน	๑ ครั้ง / ปี	๑๐,๐๐๐	๑๐,๐๐๐	๑๐,๐๐๐	๑๐,๐๐๐	๑๐,๐๐๐	ศูนย์พัฒนาเด็กเล็กในสังกัดมีบรรยากาศที่ดีและสามารถเป็นแหล่งเรียนรู้ที่เอื้อต่อการเรียนรู้ของเด็ก	กองการศึกษา	
๑๕	โครงการจัดทำอ่างล้างหน้าและแปรงฟัน	เพื่อให้ได้อ่างล้างหน้าและแปรงฟันที่สุขลักษณะที่ดี	๑ ครั้ง / ปี	๑๐๐,๐๐๐	๑๐๐,๐๐๐	๑๐๐,๐๐๐	๑๐๐,๐๐๐	๑๐๐,๐๐๐	ศูนย์พัฒนาเด็กเล็กมีอ่างล้างหน้าและแปรงฟันที่สุขลักษณะที่ดี	กองการศึกษา	
๑๖	ค่าปรับปรุงและบำรุงรักษาบ่อฝังกลบขยะมูลฝอยและระบบสิ่งแวดล้อม	เพื่อปรับปรุงและบำรุงรักษาบ่อฝังกลบขยะมูลฝอยและระบบสิ่งแวดล้อม	พื้นที่บ่อฝังกลบขยะ (เดิม)	๑๐๐,๐๐๐	๑๐๐,๐๐๐	๑๐๐,๐๐๐	๑๐๐,๐๐๐	๑๐๐,๐๐๐	มีการดำเนินงานกิจกรรมทางด้านสิ่งแวดล้อม ในพื้นที่บ่อฝังกลบขยะมูลฝอยเดิมให้เกิดพื้นที่สีเขียว	กองสาธารณสุข	
๑๗	โครงการวางแผนจัดทำผังเมืองชุมชนเทศบาลตำบลบ้านกลาง	เพื่อเป็นการหารือระหว่าง อบท. ในการหาข้อสรุปทิศทางแผนการก่อสร้าง	๑ ครั้ง / ปี	๕,๐๐๐	๕,๐๐๐	๕,๐๐๐	๕,๐๐๐	๕,๐๐๐	การจัดทำผังเมืองที่แล้วเสร็จ	กองช่าง	

รายละเอียดโครงการพัฒนา

แผนพัฒนาท้องถิ่น (พ.ศ. ๒๕๖๖-๒๕๗๐)

สำหรับองค์การปกครองส่วนท้องถิ่นดำเนินการ

เทศบาลตำบลบ้านกลาง อำเภอสันป่าตอง จังหวัดเชียงใหม่

ก. ยุทธศาสตร์จังหวัดที่ ๓ การส่งเสริมการค้า การลงทุน การส่งเสริมการค้า การลงทุน เศรษฐกิจสร้างสรรค์ และการพัฒนาบริการสุขภาพ

ข. ยุทธศาสตร์การพัฒนาขององค์การปกครองส่วนท้องถิ่นในเขตจังหวัดเชียงใหม่ ยุทธศาสตร์ที่ ๕ ด้านการพัฒนาคุณภาพชีวิต การศึกษา ส่งเสริมเศรษฐกิจและการท่องเที่ยว

๒. ยุทธศาสตร์การพัฒนาเศรษฐกิจตามแนวเศรษฐกิจพอเพียงไปสู่ความยั่งยืน

๒.๑ แผนงานการศึกษา

ที่	โครงการ	วัตถุประสงค์	เป้าหมาย (ผลผลิตของโครงการ)	งบประมาณและที่ผ่านมา					ตัวชี้วัด	ผลที่คาดว่าจะได้รับ	หน่วยงานรับผิดชอบหลัก
				๒๕๖๖ (บาท)	๒๕๖๗ (บาท)	๒๕๖๘ (บาท)	๒๕๖๙ (บาท)	๒๕๗๐ (บาท)			
๑	โครงการเรียนรู้ตามแนวทางปรัชญาของเศรษฐกิจพอเพียง	เพื่อให้เด็กเรียนรู้ได้ เรียนรู้แนวทางการปรัชญาเศรษฐกิจพอเพียง	ตลอดปี	๑๐๐,๐๐๐	๑๐๐,๐๐๐	๑๐๐,๐๐๐	๑๐๐,๐๐๐	๑๐๐,๐๐๐	นักเรียนที่เข้าร่วม กิจกรรม	นักเรียนได้เรียนรู้ และสามารถนำ ปรัชญาเศรษฐกิจพอเพียงไปปรับใช้ในชีวิตประจำวัน	กองการศึกษา



๒.๒ แผนงานสร้างความเข้มแข็งของชุมชน

ที่	โครงการ	วัตถุประสงค์	เป้าหมาย (ผลผลิตของโครงการ)	งบประมาณและที่ผ่านมา					ตัวชี้วัด	ผลที่คาดว่าจะได้รับ	หน่วยงานรับผิดชอบหลัก
				๒๕๖๖ (บาท)	๒๕๖๗ (บาท)	๒๕๖๘ (บาท)	๒๕๖๙ (บาท)	๒๕๗๐ (บาท)			
๑	โครงการสนับสนุนอบรมอาชีพในเขตเทศบาล	เพื่อสนับสนุนและส่งเสริมอาชีพให้แก่ประชาชน	๑๕ หมู่บ้านในเขตเทศบาล	๘๐,๐๐๐	๘๐,๐๐๐	๘๐,๐๐๐	๘๐,๐๐๐	๘๐,๐๐๐	ความพึงพอใจของผู้เข้าร่วมโครงการ	ประชาชนได้มีโอกาสเรียนรู้และเพิ่มพูนความรู้เพื่อใช้ในการดำรงชีวิต	สำนักงานรับผิดชอบหลัก
๒	โครงการพัฒนาศักยภาพกลุ่มสตรี/แม่บ้าน เทศบาลตำบลบ้านกลาง	เพื่อเพิ่มศักยภาพการส่งเสริมอาชีพให้แก่สตรีแม่บ้าน	๑๕ หมู่บ้านในเขตเทศบาล	๕๐,๐๐๐	๕๐,๐๐๐	๕๐,๐๐๐	๕๐,๐๐๐	๕๐,๐๐๐	ความพึงพอใจของผู้เข้าร่วมโครงการ	กลุ่มสตรีแม่บ้านมีความรู้ความเข้าใจ และสามารถนำความรู้ที่ได้รับมาใช้ในชีวิตประจำวันได้	สำนักงานรับผิดชอบหลัก
๓	อุดหนุนโครงการสนับสนุนการจัดงานมหกรรมไม่ดอกไม้ประดับจังหวัดเชียงใหม่	เพื่อให้ประชาชนในพื้นที่อำเภอสันป่าตองได้มีส่วนร่วมในการส่งเสริม สนับสนุน ขนบธรรมเนียม ประเพณีอันดีงาม	ประชาชนในอำเภอสันป่าตอง ๑๑ ตำบล ๑๒๐ หมู่บ้าน	๒๗,๐๐๐	๒๗,๐๐๐	๒๗,๐๐๐	๒๗,๐๐๐	๒๗,๐๐๐	จำนวนผู้เข้าร่วมโครงการ	ประชาชนในพื้นที่อำเภอสันป่าตองได้มีส่วนร่วมในการส่งเสริม สนับสนุน ขนบธรรมเนียม ประเพณีอันดีงาม	สำนักงานรับผิดชอบหลัก

ที่	โครงการ	วัตถุประสงค์	เป้าหมาย (ผลผลิต ของ โครงการ)	งบประมาณและที่ผ่านมา					ตัวชี้วัด	ผลที่คาดว่าจะได้รับ	หน่วยงาน รับผิดชอบ หลัก
				๒๕๖๖ (บาท)	๒๕๖๗ (บาท)	๒๕๖๘ (บาท)	๒๕๖๙ (บาท)	๒๕๗๐ (บาท)			
๔	อุดหนุนโครงการ สนับสนุนการจัดแสดง และจำหน่ายสินค้า OTOP ในงานมหกรรม ไม่ตกไม้ประดับ จังหวัดเชียงใหม่	เพื่อประชาชนสัมพันธ์ สินค้าและส่งเสริม การตลาดสินค้า OTOP ของอำเภอสันป่าตอง	๑ ครั้ง/ปี	๕,๐๐๐	๕,๐๐๐	๕,๐๐๐	๕,๐๐๐	๕,๐๐๐	จำนวน ผู้เข้าร่วม โครงการ	มีการจัดแสดงและ จำหน่ายสินค้า ผู้ผลิต/ประกอบการ มีรายได้เพิ่มขึ้น	สำนักปลัด
๕	อุดหนุนโครงการ สนับสนุนการจัดแสดง และจำหน่ายสินค้า OTOP ในงานฤดูหนาว และงาน OTOP ของดี เมืองเชียงใหม่	เพื่อประชาชนสัมพันธ์ สินค้าและส่งเสริม การตลาดสินค้า OTOP ของอำเภอสันป่าตอง	๑ ครั้ง/ปี	๕,๐๐๐	๕,๐๐๐	๕,๐๐๐	๕,๐๐๐	๕,๐๐๐	จำนวน ผู้เข้าร่วม โครงการ	มีการจัดแสดงและ จำหน่ายสินค้า ผู้ผลิต/ประกอบการ มีรายได้เพิ่มขึ้น	สำนักปลัด



๒.๓ แผนงานงานการเกษตร

ที่	โครงการ	วัตถุประสงค์	เป้าหมาย (ผลผลิต ของ โครงการ)	งบประมาณและที่ผ่านมา					ตัวชี้วัด	ผลที่คาดว่าจะได้รับ	หน่วยงาน รับผิดชอบ หลัก
				๒๕๖๖ (บาท)	๒๕๖๗ (บาท)	๒๕๖๘ (บาท)	๒๕๖๙ (บาท)	๒๕๗๐ (บาท)			
๑	โครงการศูนย์การเรียนรู้ ด้านการเกษตรตาม แนวทางเศรษฐกิจ พอเพียง	เพื่อให้ประชาชนมี แหล่งเรียนรู้ทางด้าน การเกษตรตาม แนวทางพระราชดำริ	๑ ครั้ง/ปี	๕๐,๐๐๐	๕๐,๐๐๐	๕๐,๐๐๐	๕๐,๐๐๐	๕๐,๐๐๐	จำนวน ผู้เข้าร่วม โครงการ	ประชาชนมีแหล่ง เรียนรู้ทางด้าน การเกษตรตาม แนวทาง พระราชดำริ	สำนักปลัด

รายละเอียดโครงการพัฒนา

แผนพัฒนาท้องถิ่น (พ.ศ. ๒๕๖๖-๒๕๗๐)

สำหรับองค์การปกครองส่วนท้องถิ่นดำเนินการ

เทศบาลตำบลบ้านกลาง อำเภอสันป่าตอง จังหวัดเชียงใหม่

- ก. ยุทธศาสตร์จังหวัดที่ ๔ การจัดการปัญหาฝุ่นควัน (PM ๒.๕) พัฒนาทรัพยากรธรรมชาติและสิ่งแวดล้อมอย่างยั่งยืน
- ข. ยุทธศาสตร์การพัฒนาขององค์การปกครองส่วนท้องถิ่นในเขตจังหวัดเชียงใหม่ ยุทธศาสตร์ที่ ๔ ด้านการจัดการทรัพยากรธรรมชาติและสิ่งแวดล้อม
- ๓. ยุทธศาสตร์การบริหารจัดการทรัพยากรธรรมชาติและระบบนิเวศน์อย่างยั่งยืน

๓.๑ แผนงานสาธารณสุข

ที่	โครงการ	วัตถุประสงค์	เป้าหมาย (ผลผลิตของโครงการ)	งบประมาณและที่ผ่านมา					ตัวชี้วัด	ผลที่คาดว่าจะได้รับ	หน่วยงานรับผิดชอบหลัก
				๒๕๖๖ (บาท)	๒๕๖๗ (บาท)	๒๕๖๘ (บาท)	๒๕๖๙ (บาท)	๒๕๗๐ (บาท)			
๑	โครงการ ๓RS ลด แยกขยะทุกชนิด พิชิตโลกร้อน	เพื่อให้ความรู้ในการลด คัดแยกขยะ ด้วยหลักการ ๓RS	ประชาชนในเขตพื้นที่เทศบาล ๑๕ หมู่บ้าน	๒๐,๐๐๐	๒๐,๐๐๐	๒๐,๐๐๐	๒๐,๐๐๐	๒๐,๐๐๐	ประชาชนในพื้นที่มีความรู้ในการลด คัดแยกขยะ ด้วยหลักการ ๓RS เพิ่มขึ้น ร้อยละ ๘๐	ประชาชนในพื้นที่ เทศบาลตำบลบ้านกลาง สามารถลด คัดแยกขยะ ด้วยหลักการ ๓RS	กองสาธารณสุข
๒	โครงการท้องถิ่นร่วมมืออนุรักษ์สิ่งแวดล้อมในชุมชน	เพื่อสร้างเครือข่ายอาสาสมัครท้องถิ่นรักษ์โลก(อถล.) ในประชาชนเขตพื้นที่ เทศบาลตำบลบ้านกลาง	ประชาชนในเขตพื้นที่ เทศบาล ๑๕ หมู่บ้าน	๔๕,๐๐๐	๔๕,๐๐๐	๔๕,๐๐๐	๔๕,๐๐๐	๔๕,๐๐๐	เกิดเครือข่ายอาสาสมัครท้องถิ่นรักษ์โลก(อถล.) ในพื้นที่เทศบาลตำบลบ้านกลาง ดำเนินกิจกรรมสิ่งแวดล้อมและเฝ้าระวังปัญหาทางสิ่งแวดล้อมร่วมกับภาครัฐ ร้อยละ ๒๐	อาสาสมัครท้องถิ่นรักษ์โลก(อถล.) ในพื้นที่เทศบาลตำบลบ้านกลาง ดำเนินกิจกรรมสิ่งแวดล้อมและเฝ้าระวังปัญหาทางสิ่งแวดล้อมร่วมกับภาครัฐ	กองสาธารณสุข



ที่	โครงการ	วัตถุประสงค์	เป้าหมาย (ผลผลิต ของ โครงการ)	งบประมาณและที่ผ่านมา					ตัวชี้วัด	ผลที่คาดว่าจะได้รับ	หน่วยงาน รับผิดชอบ หลัก
				๒๕๖๖ (บาท)	๒๕๖๗ (บาท)	๒๕๖๘ (บาท)	๒๕๖๙ (บาท)	๒๕๗๐ (บาท)			
๓	โครงการรักทั่วโลก รักษ์ สิ่งแวดล้อม ด้วยมือเรา	เพื่อให้ความรู้การใช้น้ำ หมักชีวภาพ/สารสกัด ชีวภาพ/จุลินทรีย์เพื่อ บำบัดน้ำเสีย	ประชาชน ในเขต พื้นที่ เทศบาล ๑๕ หมู่บ้าน	๓๐,๐๐๐	๓๐,๐๐๐	๓๐,๐๐๐	๓๐,๐๐๐	๓๐,๐๐๐	ความพึง พอใจของผู้ เข้ารับการ อบรม ร้อย ละ ๘๐	เกิดจิตสำนึกใน การอนุรักษ์ สิ่งแวดล้อม การดูแล และบำบัดน้ำเสียใน ชุมชน	กอง สาธารณสุข

๓.๒ แผนงานการเกษตร

ที่	โครงการ	วัตถุประสงค์	เป้าหมาย (ผลผลิต ของ โครงการ)	งบประมาณและที่ผ่านมา					ตัวชี้วัด	ผลที่คาดว่าจะ ได้รับ	หน่วยงาน รับผิดชอบ หลัก
				๒๕๖๖ (บาท)	๒๕๖๗ (บาท)	๒๕๖๘ (บาท)	๒๕๖๙ (บาท)	๒๕๗๐ (บาท)			
๑	โครงการท้องถิ่นสร้างป่า รักษา รักษา	เพื่อเป็นการอนุรักษ์ ทรัพยากรธรรมชาติและ สิ่งแวดล้อม	ประชาชน ในพื้นที่ ๑๕ หมู่บ้าน	๕,๐๐๐	๕,๐๐๐	๕,๐๐๐	๕,๐๐๐	๕,๐๐๐	ความพึงพอใจของ ผู้เข้าร่วม โครงการ	เพื่อเป็นการ อนุรักษ์ ทรัพยากรธรรมชาติ และสิ่งแวดล้อม	สำนักงาน รับผิดชอบ หลัก
๒	โครงการศูนย์การเรียนรู้ ด้านการเกษตรตาม แนวทางเศรษฐกิจ พอเพียง	เพื่อเป็นการสนองต่อ แนวพระราชดำริตาม ทฤษฎีเศรษฐกิจ	๑ ครั้ง/ปี	๕๐,๐๐๐	๕๐,๐๐๐	๕๐,๐๐๐	๕๐,๐๐๐	๕๐,๐๐๐	ความพึงพอใจของ ผู้เข้าร่วม โครงการ	ประชาชนผู้นำ ความรู้ไปประกอบ อาชีพและสร้าง รายได้	สำนักงาน รับผิดชอบ หลัก



รายละเอียดโครงการพัฒนา

แผนพัฒนาท้องถิ่น (พ.ศ. ๒๕๖๖-๒๕๗๐)

สำหรับองค์การปกครองส่วนท้องถิ่นดำเนินการ

เทศบาลตำบลบ้านกลางอำเภอสันป่าตองจังหวัดเชียงใหม่

- ก. ยุทธศาสตร์จังหวัดที่ ๕ การเสริมสร้างสังคมคุณภาพ ความมั่นคง ปลอดภัย และความสุขของประชาชน ตามแนวทางปรัชญาเศรษฐกิจพอเพียง
- ข. ยุทธศาสตร์การพัฒนารายการขององค์การปกครองส่วนท้องถิ่นในเขตจังหวัดเชียงใหม่ ยุทธศาสตร์ที่ ๖ ด้านศาสนา ศิลปวัฒนธรรม ประเพณี และภูมิปัญญาท้องถิ่น
- ๔. ยุทธศาสตร์การอนุรักษ์ ฟื้นฟูและสืบสานศิลปวัฒนธรรม จารีต ประเพณีและภูมิปัญญาท้องถิ่น

๔.๑ แผนงานการศึกษา วัฒนธรรม และนันทนาการ

ที่	โครงการ	วัตถุประสงค์	เป้าหมาย (ผลผลิตของโครงการ)	งบประมาณและที่ผ่านมา					ตัวชี้วัด	ผลที่คาดว่าจะได้รับ	หน่วยงานรับผิดชอบหลัก
				๒๕๖๖ (บาท)	๒๕๖๗ (บาท)	๒๕๖๘ (บาท)	๒๕๖๙ (บาท)	๒๕๗๐ (บาท)			
๑	โครงการบรรพชาสามเณรเฉลิมพระเกียรติฯ	เพื่อสืบสานประเพณีวัฒนธรรมการบวชบรรพชาในพระพุทธรูปศาสนา	๑ ครั้ง / ปี	๑๙๐,๐๐๐	๑๙๐,๐๐๐	๑๙๐,๐๐๐	๑๙๐,๐๐๐	๑๙๐,๐๐๐	หมู่บ้านในเขตเทศบาล	ประชาชนในเขตเทศบาลเป็นพุทธมามกะ	กองการศึกษา
๒	โครงการสืบฮีตสานฮอยหล่ออ่อนหน้อยสันป่าตอง	เพื่อสืบสานประเพณีและภูมิปัญญาในท้องถิ่น	๑ ครั้ง / ปี	๑๐,๐๐๐	๑๐,๐๐๐	๑๐,๐๐๐	๑๐,๐๐๐	๑๐,๐๐๐	นักเรียนในสังกัด	นักเรียนได้เรียนรู้วัฒนธรรม ประเพณีและภูมิปัญญาท้องถิ่น	กองการศึกษา

ที่	โครงการ	วัตถุประสงค์	เป้าหมาย (ผลผลิต ของ โครงการ)	งบประมาณและที่ผ่านมา					ตัวชี้วัด	ผลที่คาดว่าจะ ได้รับ	หน่วยงาน รับผิดชอบ หลัก
				๒๕๖๖ (บาท)	๒๕๖๗ (บาท)	๒๕๖๘ (บาท)	๒๕๖๙ (บาท)	๒๕๗๐ (บาท)			
๓	โครงการอบรมเยาวชน ต้นกล้าอาสาสมัคร วัฒนธรรมไทยอำเภอ สันป่าตอง	เพื่อปลูกฝังจิตสำนึก ค่านิยมที่ดีงามแก่เด็ก และเยาวชนคนรุ่นใหม่ ได้ภาคภูมิใจใน เอกลักษณ์ของท้องถิ่น และของชาติ	๑ ครั้ง / ปี	๕,๐๐๐	๕,๐๐๐	๕,๐๐๐	๕,๐๐๐	๕,๐๐๐	เยาวชนใน อำเภอ สันป่าตอง	เยาวชนคนรุ่นใหม่ เกิดจิตสำนึกที่ดี งามและภาคภูมิใจ ในเอกลักษณ์ ของท้องถิ่นและ ของชาติ	กอง การศึกษา
๔	โครงการจัดงานวันสำคัญ ทางศาสนา	เพื่อปลูกฝัง รักษา ขนบธรรมเนียมอันดี งามของไทย	๑ ครั้ง / ปี	๒๐,๐๐๐	๒๐,๐๐๐	๒๐,๐๐๐	๒๐,๐๐๐	๒๐,๐๐๐	ร้อยละ ความพึง พอใจของ ประชาชน	ผู้เข้าร่วมโครงการ ได้ตระหนักถึง ความสำคัญของ ขนบธรรมเนียม และประเพณีที่ดี งามและสืบสานให้ คงอยู่ต่อไป	กอง การศึกษา
๕	โครงการสนับสนุนกลุ่ม ศิลปะ วัฒนธรรม ประเพณีและภูมิปัญญา ชาวบ้าน	เพื่อส่งเสริมศิลปะ วัฒนธรรม ประเพณี และภูมิปัญญาท้องถิ่น ให้คงอยู่	๑ ครั้ง / ปี	๑๐,๐๐๐	๑๐,๐๐๐	๑๐,๐๐๐	๑๐,๐๐๐	๑๐,๐๐๐	ร้อยละ ความพึง พอใจของ ประชาชน	มีการอนุรักษ์ ศิลปะ วัฒนธรรม ประเพณีและภูมิ ปัญญาท้องถิ่นให้ คงอยู่ตลอดไป	กอง การศึกษา

ที่	โครงการ	วัตถุประสงค์	เป้าหมาย (ผลผลิตของโครงการ)	งบประมาณและที่ผ่านมา					ตัวชี้วัด	ผลที่คาดว่าจะได้รับ	หน่วยงานรับผิดชอบหลัก
				๒๕๖๖ (บาท)	๒๕๖๗ (บาท)	๒๕๖๘ (บาท)	๒๕๖๙ (บาท)	๒๕๗๐ (บาท)			
๖	โครงการจัดงานประเพณีลอยกระทง	เพื่อนุรักษ์งานประเพณีลอยกระทงให้คงอยู่ตลอดไป	๑ ครั้ง / ปี	๓๐๐,๐๐๐	๓๐๐,๐๐๐	๓๐๐,๐๐๐	๓๐๐,๐๐๐	๓๐๐,๐๐๐	ร้อยละความพึงพอใจของประชาชน	ประชาชนได้ร่วมกันอนุรักษ์ขนบธรรมเนียมประเพณีของไทย	กองการศึกษา
๗	อุดหนุนโครงการสืบสานชาติพันธุ์ ตำนานศิลป์ถิ่นสันป่าตอง	เพื่อจัดกิจกรรมนำเสนอศิลปวัฒนธรรมและความเป็นมาของชุมชนชาติพันธุ์ในพื้นที่ในรูปแบบและวิธีการต่าง ๆ ซึ่งจะทำให้เกิดความรู้ ความเข้าใจ ความซาบซึ้งและตระหนักในคุณค่าและความสำคัญของวัฒนธรรมที่หลากหลายในระดับท้องถิ่น	๑ ครั้ง / ปี	๘,๐๐๐	๘,๐๐๐	๘,๐๐๐	๘,๐๐๐	๘,๐๐๐	ร้อยละความพึงพอใจของประชาชน	ประชาชนในอำเภอสันป่าตองมีความรู้ความเข้าใจความซาบซึ้งและตระหนักในคุณค่าและความสำคัญของวัฒนธรรมที่หลากหลายในระดัท้องถิ่น	กองการศึกษา



ที่	โครงการ	วัตถุประสงค์	เป้าหมาย (ผลผลิต ของ โครงการ)	งบประมาณและที่ผ่านมา					ตัวชี้วัด	ผลที่คาดว่าจะ ได้รับ	หน่วยงาน รับผิดชอบ หลัก
				๒๕๖๖ (บาท)	๒๕๖๗ (บาท)	๒๕๖๘ (บาท)	๒๕๖๙ (บาท)	๒๕๗๐ (บาท)			
๘	อุดหนุนโครงการ ส่งเสริมอนุรักษ์ วัฒนธรรมประเพณี สร้างภูมิคุ้มกันสังคมใน มิติวัฒนธรรม	เพื่อให้ชุมชนในท้องถิ่น มีจิตสำนึกตระหนักใน คุณค่าของมรดกภูมิ ปัญญาทางวัฒนธรรม ของบรรพชนในท้องถิ่น	๑ ครั้ง / ปี	๕,๐๐๐	๕,๐๐๐	๕,๐๐๐	๕,๐๐๐	๕,๐๐๐	ร้อยละ ความพึง พอใจของ ประชาชน	ชุมชนในท้องถิ่นมี จิตสำนึกตระหนัก ในคุณค่าของมรดก ภูมิปัญญาทาง วัฒนธรรมของ บรรพชนในท้องถิ่น	กอง การศึกษา
๙	อุดหนุนคณะกรรมการ หมู่บ้านตามโครงการจัด งานประเพณีสร้างน้ำ บ้านปวงสนุก	เพื่อส่งเสริม ศิลปวัฒนธรรม ประเพณีและภูมิ ปัญญาชาวบ้านให้ คงอยู่	๑ ครั้ง / ปี	๒๐,๐๐๐	๒๐,๐๐๐	๒๐,๐๐๐	๒๐,๐๐๐	๒๐,๐๐๐	หมู่บ้านใน เขต เทศบาล	มีการอนุรักษ์ ศิลปวัฒนธรรม ประเพณีและ ภูมิปัญญาชาวบ้าน ให้คงอยู่ตลอดไป	กอง การศึกษา
๑๐	อุดหนุนคณะกรรมการ หมู่บ้านตามโครงการจัด งานประเพณีสร้างน้ำ บ้านหนองแท่น	เพื่อส่งเสริม ศิลปวัฒนธรรม ประเพณีและภูมิ ปัญญาชาวบ้านให้ คงอยู่	๑ ครั้ง / ปี	๒๐,๐๐๐	๒๐,๐๐๐	๒๐,๐๐๐	๒๐,๐๐๐	๒๐,๐๐๐	หมู่บ้านใน เขต เทศบาล	มีการอนุรักษ์ ศิลปวัฒนธรรม ประเพณีและ ภูมิปัญญาชาวบ้าน ให้คงอยู่ตลอดไป	กอง การศึกษา
๑๑	อุดหนุนคณะกรรมการ หมู่บ้านตามโครงการจัด งานประเพณีสร้างน้ำ บ้านทุ่งเสียว	เพื่อส่งเสริม ศิลปวัฒนธรรม ประเพณีและภูมิ ปัญญาชาวบ้านให้ คงอยู่	๑ ครั้ง / ปี	๒๐,๐๐๐	๒๐,๐๐๐	๒๐,๐๐๐	๒๐,๐๐๐	๒๐,๐๐๐	หมู่บ้านใน เขต เทศบาล	มีการอนุรักษ์ ศิลปวัฒนธรรม ประเพณีและ ภูมิปัญญาชาวบ้าน ให้คงอยู่ตลอดไป	กอง การศึกษา

ที่	โครงการ	วัตถุประสงค์	เป้าหมาย (ผลผลิต ของ โครงการ)	งบประมาณและที่ผ่านมา					ตัวชี้วัด	ผลที่คาดว่าจะ ได้รับ	หน่วยงาน รับผิดชอบ หลัก
				๒๕๖๖ (บาท)	๒๕๖๗ (บาท)	๒๕๖๘ (บาท)	๒๕๖๙ (บาท)	๒๕๗๐ (บาท)			
๑๒	อุดหนุนคณะกรรมการหมู่บ้านตามโครงการจัดงานประเพณีสงกรานต์บ้านต้นกอก	เพื่อส่งเสริมศิลปวัฒนธรรมประเพณีและภูมิปัญญาชาวบ้านให้คงอยู่	๑ ครั้ง / ปี	๒๐,๐๐๐	๒๐,๐๐๐	๒๐,๐๐๐	๒๐,๐๐๐	๒๐,๐๐๐	หมู่บ้านในเขตเทศบาล	มีการอนุรักษ์ศิลปวัฒนธรรมประเพณีและภูมิปัญญาชาวบ้านให้คงอยู่ตลอดไป	กองการศึกษา
๑๓	อุดหนุนคณะกรรมการหมู่บ้านตามโครงการจัดงานประเพณีสงกรานต์บ้านพระเจ้าทองทิพย์	เพื่อส่งเสริมศิลปวัฒนธรรมประเพณีและภูมิปัญญาชาวบ้านให้คงอยู่	๑ ครั้ง / ปี	๒๐,๐๐๐	๒๐,๐๐๐	๒๐,๐๐๐	๒๐,๐๐๐	๒๐,๐๐๐	หมู่บ้านในเขตเทศบาล	มีการอนุรักษ์ศิลปวัฒนธรรมประเพณีและภูมิปัญญาชาวบ้านให้คงอยู่ตลอดไป	กองการศึกษา
๑๔	อุดหนุนคณะกรรมการหมู่บ้านตามโครงการจัดงานประเพณีสงกรานต์บ้านป่าสัก	เพื่อส่งเสริมศิลปวัฒนธรรมประเพณีและภูมิปัญญาชาวบ้านให้คงอยู่	๑ ครั้ง / ปี	๒๐,๐๐๐	๒๐,๐๐๐	๒๐,๐๐๐	๒๐,๐๐๐	๒๐,๐๐๐	หมู่บ้านในเขตเทศบาล	มีการอนุรักษ์ศิลปวัฒนธรรมประเพณีและภูมิปัญญาชาวบ้านให้คงอยู่ตลอดไป	กองการศึกษา
๑๕	อุดหนุนคณะกรรมการหมู่บ้านตามโครงการจัดงานประเพณีสงกรานต์บ้านทองผาเือง	เพื่อส่งเสริมศิลปวัฒนธรรมประเพณีและภูมิปัญญาชาวบ้านให้คงอยู่	๑ ครั้ง / ปี	๒๐,๐๐๐	๒๐,๐๐๐	๒๐,๐๐๐	๒๐,๐๐๐	๒๐,๐๐๐	หมู่บ้านในเขตเทศบาล	มีการอนุรักษ์ศิลปวัฒนธรรมประเพณีและภูมิปัญญาชาวบ้านให้คงอยู่ตลอดไป	กองการศึกษา

ที่	โครงการ	วัตถุประสงค์	เป้าหมาย (ผลผลิต ของ โครงการ)	งบประมาณและที่ผ่านมา					ตัวชี้วัด	ผลที่คาดว่าจะ ได้รับ	หน่วยงาน รับผิดชอบ หลัก
				๒๕๖๖ (บาท)	๒๕๖๗ (บาท)	๒๕๖๘ (บาท)	๒๕๖๙ (บาท)	๒๕๗๐ (บาท)			
๑๖	อุดหนุนคณะกรรมการหมู่บ้านตามโครงการจัดงานประเพณีสงกรานต์บ้านต้นแทนหลวง	เพื่อส่งเสริม ศิลปวัฒนธรรม ประเพณีและภูมิ ปัญญาชาวบ้านให้ คงอยู่	๑ ครั้ง / ปี	๒๐,๐๐๐	๒๐,๐๐๐	๒๐,๐๐๐	๒๐,๐๐๐	๒๐,๐๐๐	หมู่บ้านใน เขต เทศบาล	มีการอนุรักษ์ ศิลปะวัฒนธรรม ประเพณีและ ภูมิปัญญา ชาวบ้านให้คงอยู่ ตลอดไป	กอง การศึกษา
๑๗	อุดหนุนคณะกรรมการหมู่บ้านตามโครงการจัดงานประเพณีสงกรานต์บ้านทุ่งแปง	เพื่อส่งเสริม ศิลปวัฒนธรรม ประเพณีและภูมิ ปัญญาชาวบ้านให้ คงอยู่	๑ ครั้ง / ปี	๒๐,๐๐๐	๒๐,๐๐๐	๒๐,๐๐๐	๒๐,๐๐๐	๒๐,๐๐๐	หมู่บ้านใน เขต เทศบาล	มีการอนุรักษ์ ศิลปะวัฒนธรรม ประเพณีและ ภูมิปัญญา ชาวบ้านให้คงอยู่ ตลอดไป	กอง การศึกษา
๑๘	อุดหนุนคณะกรรมการหมู่บ้านตามโครงการจัดงานประเพณีสงกรานต์บ้านทุ่งหลัก	เพื่อส่งเสริม ศิลปวัฒนธรรม ประเพณีและภูมิ ปัญญาชาวบ้านให้ คงอยู่	๑ ครั้ง / ปี	๒๐,๐๐๐	๒๐,๐๐๐	๒๐,๐๐๐	๒๐,๐๐๐	๒๐,๐๐๐	หมู่บ้านใน เขต เทศบาล	มีการอนุรักษ์ ศิลปะวัฒนธรรม ประเพณีและ ภูมิปัญญา ชาวบ้านให้คงอยู่ ตลอดไป	กอง การศึกษา
๑๙	อุดหนุนคณะกรรมการหมู่บ้านตามโครงการจัดงานประเพณีสงกรานต์บ้านแทนทอง - ช่างมัน	เพื่อส่งเสริม ศิลปวัฒนธรรม ประเพณีและภูมิ ปัญญาชาวบ้านให้ คงอยู่	๑ ครั้ง / ปี	๒๐,๐๐๐	๒๐,๐๐๐	๒๐,๐๐๐	๒๐,๐๐๐	๒๐,๐๐๐	หมู่บ้านใน เขต เทศบาล	มีการอนุรักษ์ ศิลปะวัฒนธรรม ประเพณีและ ภูมิปัญญา ชาวบ้านให้คงอยู่ ตลอดไป	กอง การศึกษา



ที่	โครงการ	วัตถุประสงค์	เป้าหมาย (ผลผลิต ของ โครงการ)	งบประมาณและที่ผ่านมา						ตัวชี้วัด	ผลที่คาดว่าจะ ได้รับ	หน่วยงาน รับผิดชอบ หลัก
				๒๕๖๖ (บาท)	๒๕๖๗ (บาท)	๒๕๖๘ (บาท)	๒๕๖๙ (บาท)	๒๕๗๐ (บาท)				
๒๐	อุดหนุนคณะกรรมการหมู่บ้านตามโครงการจัดงานประเพณีสงกรานต์บ้านทุ่งฟ้าบด	เพื่อส่งเสริมศิลปวัฒนธรรม ประเพณีและภูมิปัญญาชาวบ้านให้คงอยู่	๑ ครั้ง / ปี	๒๐,๐๐๐	๒๐,๐๐๐	๒๐,๐๐๐	๒๐,๐๐๐	๒๐,๐๐๐	หมู่บ้านในเขตเทศบาล	มีการอนุรักษ์ ศิลปะวัฒนธรรม ประเพณีและภูมิปัญญาชาวบ้านให้คงอยู่ตลอดไป	กองการศึกษา	
๒๑	อุดหนุนคณะกรรมการหมู่บ้านตามโครงการจัดงานประเพณีสงกรานต์บ้านพระบาทยังหริต	เพื่อส่งเสริมศิลปวัฒนธรรม ประเพณีและภูมิปัญญาชาวบ้านให้คงอยู่	๑ ครั้ง / ปี	๒๐,๐๐๐	๒๐,๐๐๐	๒๐,๐๐๐	๒๐,๐๐๐	๒๐,๐๐๐	หมู่บ้านในเขตเทศบาล	มีการอนุรักษ์ ศิลปะวัฒนธรรม ประเพณีและภูมิปัญญาชาวบ้านให้คงอยู่ตลอดไป	กองการศึกษา	
๒๒	อุดหนุนคณะกรรมการหมู่บ้านตามโครงการจัดงานประเพณีสงกรานต์บ้านพระเจ้าสององค์	เพื่อส่งเสริมศิลปวัฒนธรรม ประเพณีและภูมิปัญญาชาวบ้านให้คงอยู่	๑ ครั้ง / ปี	๒๐,๐๐๐	๒๐,๐๐๐	๒๐,๐๐๐	๒๐,๐๐๐	๒๐,๐๐๐	หมู่บ้านในเขตเทศบาล	มีการอนุรักษ์ ศิลปะวัฒนธรรม ประเพณีและภูมิปัญญาชาวบ้านให้คงอยู่ตลอดไป	กองการศึกษา	
๒๓	อุดหนุนคณะกรรมการหมู่บ้านตามโครงการจัดงานประเพณีสงกรานต์บ้านม่วงพัน้อง	เพื่อส่งเสริมศิลปวัฒนธรรม ประเพณีและภูมิปัญญาชาวบ้านให้คงอยู่	๑ ครั้ง / ปี	๒๐,๐๐๐	๒๐,๐๐๐	๒๐,๐๐๐	๒๐,๐๐๐	๒๐,๐๐๐	หมู่บ้านในเขตเทศบาล	มีการอนุรักษ์ ศิลปะวัฒนธรรม ประเพณีและภูมิปัญญาชาวบ้านให้คงอยู่ตลอดไป	กองการศึกษา	

ที่	โครงการ	วัตถุประสงค์	เป้าหมาย (ผลผลิตของโครงการ)	งบประมาณและที่ผ่านมา						ตัวชี้วัด	ผลที่คาดว่าจะได้รับ	หน่วยงานรับผิดชอบหลัก
				๒๕๖๖ (บาท)	๒๕๖๗ (บาท)	๒๕๖๘ (บาท)	๒๕๖๙ (บาท)	๒๕๗๐ (บาท)				
๒๔	อุดหนุนโครงการหมู่บ้านศิลปหัตถ์ต้นแบบบ้านป่าสัก	เพื่อส่งเสริมการศึกษา ศิลปะให้กับประชาชน	๑ ครั้ง / ปี	๑๐,๐๐๐	๑๐,๐๐๐	๑๐,๐๐๐	๑๐,๐๐๐	๑๐,๐๐๐	หมู่บ้านในเขตเทศบาล	ประชาชนในเขตเทศบาลเป็นผู้มีศิลปะ	กองการศึกษา	
๒๕	อุดหนุนโครงการบรรพชาสามเณรภาคฤดูร้อน วัดศรีนวลรัฐ (ทุ่งเสี้ยว)	เพื่อส่งเสริมให้เยาวชนได้ใช้เวลาว่างให้เกิดประโยชน์แก่ตนเองโดยการศึกษาหลักสูตรทางพระพุทธศาสนา	๑ ครั้ง / ปี	๑๐๐,๐๐๐	๑๐๐,๐๐๐	๑๐๐,๐๐๐	๑๐๐,๐๐๐	๑๐๐,๐๐๐	เด็กและเยาวชนในเขตเทศบาล	เด็กและเยาวชนในได้พัฒนาคุณธรรมและจริยธรรมโดยการศึกษาหลักสูตรทางพระพุทธศาสนา	กองการศึกษา	
๒๖	อุดหนุนโครงการบรรพชาสามเณรภาคฤดูร้อน วัดแสงสว่าง	เพื่อส่งเสริมให้เยาวชนได้ใช้เวลาว่างให้เกิดประโยชน์แก่ตนเองโดยการศึกษาหลักสูตรทางพระพุทธศาสนา	๑ ครั้ง / ปี	๙๐,๐๐๐	๙๐,๐๐๐	๙๐,๐๐๐	๙๐,๐๐๐	๙๐,๐๐๐	เด็กและเยาวชนในเขตเทศบาล	เด็กและเยาวชนในได้พัฒนาคุณธรรมและจริยธรรมโดยการศึกษาหลักสูตรทางพระพุทธศาสนา	กองการศึกษา	
๒๗	อุดหนุนโครงการสอบธรรมศึกษา วัดศรีนวลรัฐ (ทุ่งเสี้ยว)	เพื่อสร้างความเข้าใจในพระพุทธศาสนา ที่ถูกต้อง	นักเรียนในเขตเทศบาล	๑๐,๐๐๐	๑๐,๐๐๐	๑๐,๐๐๐	๑๐,๐๐๐	๑๐,๐๐๐	นักเรียนในเขตเทศบาล	นักเรียนมีความเข้าใจในพระพุทธศาสนายิ่งขึ้น	กองการศึกษา	
๒๘	อุดหนุนโครงการสอบธรรมศึกษา วัดแสงสว่าง	เพื่อสร้างความเข้าใจในพระพุทธศาสนา ที่ถูกต้อง	นักเรียนในเขตเทศบาล	๑๐,๐๐๐	๑๐,๐๐๐	๑๐,๐๐๐	๑๐,๐๐๐	๑๐,๐๐๐	นักเรียนในเขตเทศบาล	นักเรียนมีความเข้าใจในพระพุทธศาสนายิ่งขึ้น	กองการศึกษา	

รายละเอียดโครงการพัฒนา

แผนพัฒนาท้องถิ่น (พ.ศ. ๒๕๖๖-๒๕๗๐)

สำหรับองค์กรปกครองส่วนท้องถิ่นดำเนินการ

เทศบาลตำบลบ้านกลาง อำเภอสันป่าตอง จังหวัดเชียงใหม่

ก. ยุทธศาสตร์จังหวัดที่ ๕ การส่งเสริมสังคมคุณภาพ ความมั่นคง ปลอดภัย และความสงบสุขของประชาชนตามแนวทางปรัชญาเศรษฐกิจพอเพียง

ข. ยุทธศาสตร์การพัฒนาขององค์กรปกครองส่วนท้องถิ่นในเขตจังหวัดเชียงใหม่ ยุทธศาสตร์ที่ ๕ ด้านการพัฒนาคุณภาพชีวิต การศึกษา ส่งเสริมเศรษฐกิจและการท่องเที่ยว

๕. ยุทธศาสตร์การพัฒนาคุณภาพชีวิตของประชาชนและกลุ่มด้อยโอกาสในสังคม

๕.๑ แผนงานบริหารทั่วไป

ที่	โครงการ	วัตถุประสงค์	เป้าหมาย (ผลผลิตของโครงการ)	งบประมาณและที่ผ่านมา					ตัวชี้วัด	ผลที่คาดว่าจะได้รับ	หน่วยงานรับผิดชอบหลัก
				๒๕๖๖ (บาท)	๒๕๖๗ (บาท)	๒๕๖๘ (บาท)	๒๕๖๙ (บาท)	๒๕๗๐ (บาท)			
๑	โครงการเทศบาลเคลื่อนที่	เพื่อสร้างความรู้ความเข้าใจในบทบาทหน้าที่ของเทศบาล	ประชาชนในเขตเทศบาล	๓๐,๐๐๐	๓๐,๐๐๐	๓๐,๐๐๐	๓๐,๐๐๐	๓๐,๐๐๐	ความพึงพอใจของผู้เข้าร่วมโครงการ	ประชาชนที่ได้รับรู้บทบาทหน้าที่ของเทศบาล	สำนักปลัด
๒	โครงการอบรมให้ความรู้แก่ประชาชนเกี่ยวกับการบังคับใช้กฎหมายต่างๆ	เพื่อให้ประชาชนมีความรู้ความเข้าใจในกฎหมายท้องถิ่น	ประชาชนในเขตเทศบาล	๓๐,๐๐๐	๓๐,๐๐๐	๓๐,๐๐๐	๓๐,๐๐๐	๓๐,๐๐๐	ความพึงพอใจของผู้เข้าร่วมโครงการ	ประชาชนผู้เข้าอบรมมีความเข้าใจในด้านกฎหมายมากยิ่งขึ้น	สำนักปลัด



๕.๒ แผนงานการรักษาความสงบภายใน

ที่	โครงการ	วัตถุประสงค์	เป้าหมาย (ผลผลิตของโครงการ)	งบประมาณและที่ผ่านมา					ตัวชี้วัด	ผลที่คาดว่าจะได้รับ	หน่วยงานรับผิดชอบหลัก
				๒๕๖๖ (บาท)	๒๕๖๗ (บาท)	๒๕๖๘ (บาท)	๒๕๖๙ (บาท)	๒๕๗๐ (บาท)			
๑	อุดหนุนโครงการบริหารจัดการศูนย์ปฏิบัติการร่วมในการช่วยเหลือประชาชนขององค์กรปกครองส่วนท้องถิ่น	เพื่อให้ส่วนราชการ (อปท.) สามารถช่วยเหลือประชาชนตามอำนาจหน้าที่ได้	อุดหนุน อปท. ในพื้นที่เพื่อช่วยเหลือประชาชน	๓๒,๐๐๐	๓๒,๐๐๐	๓๒,๐๐๐	๓๒,๐๐๐	๓๒,๐๐๐	ความพึงพอใจของประชาชน	ประชาชนในพื้นที่ได้รับการช่วยเหลือตามอำนาจหน้าที่	สำนักปลัด

๕.๓ แผนงานการศึกษา

ที่	โครงการ	วัตถุประสงค์	เป้าหมาย (ผลผลิตของโครงการ)	งบประมาณและที่ผ่านมา						ตัวชี้วัด	ผลที่คาดว่าจะได้รับ	หน่วยงานรับผิดชอบหลัก
				๒๕๖๖ (บาท)	๒๕๖๗ (บาท)	๒๕๖๘ (บาท)	๒๕๖๙ (บาท)	๒๕๗๐ (บาท)				
๑	ค่าอาหารเสริม (นม)	เพื่อให้เด็กนักเรียนได้รับโภชนาการที่เพียงพอและครบถ้วน	ตลอดปี	๒,๖๐๐,๐๐๐	๒,๖๐๐,๐๐๐	๒,๖๐๐,๐๐๐	๒,๖๐๐,๐๐๐	๒,๖๐๐,๐๐๐	เด็กนักเรียนโภชนาการที่ดี	เด็กนักเรียนได้รับอาหารเสริม (นม) ที่เพียงพอ	กองการศึกษา	
๒	โครงการส่งเสริมการเรียนรู้ตามอัธยาศัย	เพื่อส่งเสริมและสนับสนุนการเรียนรู้ตามอัธยาศัยของเด็กและเยาวชนในเขตเทศบาล	เด็กและเยาวชนในเขตเทศบาล	๓๐,๐๐๐	๓๐,๐๐๐	๓๐,๐๐๐	๓๐,๐๐๐	๓๐,๐๐๐	ผู้เข้าร่วมกิจกรรมร้อยละ ๘๐	เด็กและเยาวชนมีการเรียนรู้ที่หลากหลาย	กองการศึกษา	
๓	โครงการส่งเสริมกิจกรรมเด็กและเยาวชน	เพื่อส่งเสริมพัฒนาการเด็กและเยาวชน	เด็กและเยาวชนในเขตเทศบาล	๒๐,๐๐๐	๒๐,๐๐๐	๒๐,๐๐๐	๒๐,๐๐๐	๒๐,๐๐๐	ผู้เข้าร่วมกิจกรรมร้อยละ ๘๐	เด็กและเยาวชนมีพัฒนาการที่ดีขึ้น	กองการศึกษา	

ที่	โครงการ	วัตถุประสงค์	เป้าหมาย (ผลผลิตของโครงการ)	งบประมาณและที่ผ่านมา						ตัวชี้วัด	ผลที่คาดว่าจะได้รับ	หน่วยงานรับผิดชอบหลัก
				๒๕๖๖ (บาท)	๒๕๖๗ (บาท)	๒๕๖๘ (บาท)	๒๕๖๙ (บาท)	๒๕๗๐ (บาท)				
๔	ค่าพัฒนาเจ้าหน้าที่โครงการรณรงค์เพื่อป้องกันยาเสพติดในโรงเรียนท้องถิ่น	เพื่อส่งเสริมให้มีเจ้าหน้าที่ดูแลการรณรงค์เพื่อป้องกันยาเสพติดในโรงเรียน	๑ ครั้ง / ปี	๓,๐๐๐	๓,๐๐๐	๓,๐๐๐	๓,๐๐๐	๓,๐๐๐	บุคลากรทางการศึกษาในสังกัด	มีเจ้าหน้าที่ดูแลการรณรงค์เพื่อป้องกันยาเสพติดในโรงเรียน	กองการศึกษา	
๕	ค่าปัจจัยพื้นฐานสำหรับนักเรียนยากจนระดับประถมศึกษา (ป.๑ - ป.๖)	เพื่อช่วยเหลือนักเรียนยากจน	๒ ภาคเรียน	๕๐๐,๐๐๐	๕๐๐,๐๐๐	๕๐๐,๐๐๐	๕๐๐,๐๐๐	๕๐๐,๐๐๐	นักเรียนที่มีฐานะยากจนที่ได้รับการช่วยเหลือ	นักเรียนที่มีฐานะยากจนได้รับการดูแลให้การช่วยเหลือ	กองการศึกษา	
๖	ค่าปัจจัยพื้นฐานสำหรับนักเรียนยากจนระดับมัธยมศึกษา (ม.๑ - ม.๓)	เพื่อช่วยเหลือนักเรียนยากจน	๒ ภาคเรียน	๕๐๐,๐๐๐	๕๐๐,๐๐๐	๕๐๐,๐๐๐	๕๐๐,๐๐๐	๕๐๐,๐๐๐	นักเรียนที่มีฐานะยากจนที่ได้รับการช่วยเหลือ	นักเรียนที่มีฐานะยากจนได้รับการดูแลให้การช่วยเหลือ	กองการศึกษา	
๗	ค่าใช้จ่ายในการจัดการศึกษาตั้งแต่ระดับอนุบาลจนจบการศึกษาขั้นพื้นฐาน	เพื่อส่งเสริมให้เด็กนักเรียนในเขตเทศบาลได้รับการศึกษาได้อย่างทั่วถึง	๒ ภาคเรียน	๕,๐๐๐,๐๐๐	๕,๐๐๐,๐๐๐	๕,๐๐๐,๐๐๐	๕,๐๐๐,๐๐๐	๕,๐๐๐,๐๐๐	นักเรียนในสถานศึกษาในสังกัด	เด็กในวัยเรียนได้รับการศึกษาครบทุกคน	กองการศึกษา	



ที่	โครงการ	วัตถุประสงค์	เป้าหมาย (ผลผลิตของโครงการ)	งบประมาณและที่ผ่านมา						ตัวชี้วัด	ผลที่คาดว่าจะได้รับ	หน่วยงานรับผิดชอบหลัก
				๒๕๖๖ (บาท)	๒๕๖๗ (บาท)	๒๕๖๘ (บาท)	๒๕๖๙ (บาท)	๒๕๗๐ (บาท)				
๘	โครงการแข่งขันกีฬานักเรียนระดับกลุ่ม/ภาค/ประเทศ	เพื่อส่งเสริมให้นักเรียนมีการพัฒนาทักษะด้านกีฬาเทียบเท่ากับสถานศึกษาอื่น และทั่วประเทศ	๑ ครั้ง / ปี	๕๐,๐๐๐	๕๐,๐๐๐	๕๐,๐๐๐	๕๐,๐๐๐	๕๐,๐๐๐	๕๐,๐๐๐	นักเรียนในสังกัด	นักเรียนมีทักษะด้านกีฬา ได้มาตรฐานและเป็นที่ยอมรับของทุกระดับ	กองการศึกษา
๙	โครงการเข้าร่วมการแข่งขันทักษะทางวิชาการร่วมกับอปท./ภาค/ประเทศ	เพื่อส่งเสริมให้นักเรียนมีคุณภาพตามความรู้และความเป็นเลิศตามระดับชั้น	๑ ครั้ง / ปี	๕๐,๐๐๐	๕๐,๐๐๐	๕๐,๐๐๐	๕๐,๐๐๐	๕๐,๐๐๐	๕๐,๐๐๐	นักเรียนในสังกัด	นักเรียนมีคุณภาพตามเกณฑ์ มาตราฐานและเท่าเทียมกับสถานศึกษาอื่นทั่วประเทศ	กองการศึกษา
๑๐	โครงการนักเรียนคนเก่งท้องถิ่น	เพื่อส่งเสริมให้นักเรียนมีคุณภาพตามความรู้และความเป็นเลิศตามระดับชั้น	นักเรียนในสังกัด	๑๕,๐๐๐	๑๕,๐๐๐	๑๕,๐๐๐	๑๕,๐๐๐	๑๕,๐๐๐	๑๕,๐๐๐	นักเรียนในสังกัด	นักเรียนมีคุณภาพตามเกณฑ์ มาตราฐานและเท่าเทียมกับสถานศึกษาอื่นทั่วประเทศ	กองการศึกษา

ที่	โครงการ	วัตถุประสงค์	เป้าหมาย (ผลผลิต ของ โครงการ)	งบประมาณและที่ผ่านมา						ตัวชี้วัด	ผลที่คาดว่าจะ ได้รับ	หน่วยงาน รับผิดชอบ หลัก
				๒๕๖๖ (บาท)	๒๕๖๗ (บาท)	๒๕๖๘ (บาท)	๒๕๖๙ (บาท)	๒๕๗๐ (บาท)				
๑๑	โครงการแนะแนว การศึกษาต่อ	เพื่อส่งเสริมให้เด็กมี ความกระตือรือร้นใน การเรียนต่อใน ระดับสูงขึ้น	๑ ครั้ง / ปี	๑๐,๐๐๐	๑๐,๐๐๐	๑๐,๐๐๐	๑๐,๐๐๐	๑๐,๐๐๐	นักเรียนใน สังกัด	นักเรียนมีความ ภาคภูมิใจและ มีความพร้อม ในการเรียนต่อ	กอง การศึกษา	
๑๒	โครงการวันเฉลิมพระ ชนมพรรษา รัชกาลที่ ๑๐	เพื่อเป็นการแสดง ความจงรักภักดีและ ร่วมน้อมรำลึกในพระ มหากรุณาธิคุณของ พระบาทสมเด็จพระ พระวชิรเกล้าเจ้าอยู่หัว	๑ ครั้ง / ปี	๕,๐๐๐	๕,๐๐๐	๕,๐๐๐	๕,๐๐๐	๕,๐๐๐	นักเรียนใน สังกัด	นักเรียนมีความ จงรักภักดีและ ร่วมน้อมรำลึก ในพระมหา กรุณาธิคุณของ พระบาทสมเด็จพระ พระวชิรเกล้า เจ้าอยู่หัว	กอง การศึกษา	
๑๓	โครงการจัดงานวันเด็ก แห่งชาติ	เพื่อส่งเสริมและ สนับสนุนให้เด็กได้ แสดงออกถึง ความสามารถต่อ สาธารณะ	๑ ครั้ง / ปี	๒๐๐,๐๐๐	๒๐๐,๐๐๐	๒๐๐,๐๐๐	๒๐๐,๐๐๐	๒๐๐,๐๐๐	นักเรียนใน สังกัด	เด็กและ เยาวชนได้รับ ความรู้และ ความ สนุกสนาน เพลิดเพลิน	กอง การศึกษา	

ที่	โครงการ	วัตถุประสงค์	เป้าหมาย (ผลผลิต ของ โครงการ)	งบประมาณและที่ผ่านมา						ตัวชี้วัด	ผลที่คาดว่าจะได้รับ	หน่วยงาน รับผิดชอบ หลัก
				๒๕๖๖ (บาท)	๒๕๖๗ (บาท)	๒๕๖๘ (บาท)	๒๕๖๙ (บาท)	๒๕๗๐ (บาท)				
๑๔	โครงการสมุดทำความดี	เพื่อส่งเสริมให้นักเรียน มีคุณธรรมจริยธรรม ตลอดจนมีความรู้ ความเข้าใจใน พฤติกรรมที่ตน ประพฤติปฏิบัติ	นักเรียน ในสังกัด	๒๐,๐๐๐	๒๐,๐๐๐	๒๐,๐๐๐	๒๐,๐๐๐	๒๐,๐๐๐	๒๐,๐๐๐	นักเรียนใน สังกัด	นักเรียนมี คุณธรรม จริยธรรม ตลอดจนมีความ รู้ความ เข้าใจใน พฤติกรรมที่ตน ประพฤติปฏิบัติ	กอง การศึกษา
๑๕	โครงการจัดทำและ พัฒนาแผนพัฒนา การศึกษา	เพื่อให้สถานศึกษาใน สังกัดมีแผนพัฒนา การศึกษาประจำปีการศึกษา และแผนปฏิบัติการ ประจำปีงบประมาณ	ตลอดปี	๑๐,๐๐๐	๑๐,๐๐๐	๑๐,๐๐๐	๑๐,๐๐๐	๑๐,๐๐๐	๑๐,๐๐๐	สถานศึกษา ในสังกัด	สถานศึกษาใน สังกัดมี แผนพัฒนา การศึกษา แผนปฏิบัติการ ประจำปี การศึกษา และ แผนปฏิบัติการ ประจำปี งบประมาณ	กอง การศึกษา



ที่	โครงการ	วัตถุประสงค์	เป้าหมาย (ผลผลิตของโครงการ)	งบประมาณและที่ผ่านมา						ตัวชี้วัด	ผลที่คาดว่าจะได้รับ	หน่วยงานรับผิดชอบหลัก
				๒๕๖๖ (บาท)	๒๕๖๗ (บาท)	๒๕๖๘ (บาท)	๒๕๖๙ (บาท)	๒๕๗๐ (บาท)				
๑๖	โครงการส่งเสริมการจัดกระบวนการเรียนการสอนการบริหารตามหลักปรัชญาของเศรษฐกิจพอเพียง “สถานศึกษาพอเพียง” สู่ “ศูนย์การเรียนรู้ตามหลักปรัชญาของเศรษฐกิจพอเพียง”	เพื่อพัฒนาทักษะความรู้ให้ผู้เรียนได้มีประสบการณ์ในชีวิตประจำวันตามแนวเศรษฐกิจพอเพียงแก่เด็กเยาวชนและประชาชน	ตลอดปี	๑๐๐,๐๐๐	๑๐๐,๐๐๐	๑๐๐,๐๐๐	๑๐๐,๐๐๐	๑๐๐,๐๐๐	นักเรียนในสังกัด	นักเรียนมีความรู้ตามแนวเศรษฐกิจพอเพียงและสามารถนำความรู้ไปปฏิบัติในชีวิตประจำวันได้	กองการศึกษา	
๑๗	โครงการพัฒนาศูนย์การเรียนรู้ตามแนวเศรษฐกิจพอเพียง	เพื่อพัฒนาแหล่งเรียนรู้ตามแนวเศรษฐกิจพอเพียงในโรงเรียน	๑ ครั้ง / ปี	๒๓๐,๐๐๐	๒๓๐,๐๐๐	๒๓๐,๐๐๐	๒๓๐,๐๐๐	๒๓๐,๐๐๐	ศูนย์เรียนรู้ในโรงเรียน	โรงเรียนเทศบาล ๑(ทุ่งแพนตราษฎร์บำรุง) มีศูนย์การเรียนรู้ตามแนวเศรษฐกิจพอเพียง	กองการศึกษา	
๑๘	โครงการเข้าค่ายพักแรมลูกเสือ-เนตรนารี	เพื่อให้ผู้เรียนได้เรียนรู้วิถีลูกเสือ-เนตรนารีครบตามกระบวนการของหลักสูตรและนักเรียนคุณลักษณะอันพึงประสงค์ตามที่สถานศึกษากำหนด	๑ ครั้ง / ปี	๖๐,๐๐๐	๖๐,๐๐๐	๖๐,๐๐๐	๖๐,๐๐๐	๖๐,๐๐๐	นักเรียนในสังกัด	นักเรียนเป็นผู้มีวินัยในตนเองมีความรับผิดชอบต่อตนเองและผู้อื่นเป็นผู้มีความซื่อสัตย์	กองการศึกษา	

ที่	โครงการ	วัตถุประสงค์	เป้าหมาย (ผลผลิต ของ โครงการ)	งบประมาณและที่ผ่านมา						ตัวชี้วัด	ผลที่คาดว่าจะได้รับ	หน่วยงานรับผิดชอบหลัก
				๒๕๖๖ (บาท)	๒๕๖๗ (บาท)	๒๕๖๘ (บาท)	๒๕๖๙ (บาท)	๒๕๗๐ (บาท)				
๑๙	โครงการเข้าค่ายคุณธรรม	เพื่อส่งเสริมให้นักเรียนมีคุณธรรมและจริยธรรมอันดีงามมีคุณลักษณะอันพึงประสงค์ตรงกับที่โรงเรียนกำหนด	๑ ครั้ง / ปี	๖๐,๐๐๐	๖๐,๐๐๐	๖๐,๐๐๐	๖๐,๐๐๐	๖๐,๐๐๐	๖๐,๐๐๐	นักเรียนในสังกัด	นักเรียนมีคุณธรรมและจริยธรรมอันดีงามมีคุณลักษณะอันพึงประสงค์ตรงกับที่โรงเรียนกำหนด	กองการศึกษา
๒๐	โครงการสนับสนุนค่าใช้จ่ายในการบริหารสถานศึกษา	เพื่อให้นักเรียนได้รับการศึกษาจากภาครัฐฟรี	นักเรียนในโรงเรียนทุ่งฟ้าบด (เทศบาล ๑) และ สพต.	๙,๐๐๐,๐๐๐	๙,๐๐๐,๐๐๐	๙,๐๐๐,๐๐๐	๙,๐๐๐,๐๐๐	๙,๐๐๐,๐๐๐	๙,๐๐๐,๐๐๐	เด็กนักเรียนที่ได้รับส่งเสริม/สนับสนุน ร้อยละ ๘๐	เด็กนักเรียนในพื้นที่มีคุณภาพชีวิตและคุณภาพด้านการศึกษา ที่ดีขึ้น	กองการศึกษา
๒๑	ค่าพัฒนาครูแกนนำโครงการรณรงค์เพื่อป้องกันยาเสพติดในโรงเรียนท้องถิ่น	เพื่อพัฒนาศักยภาพครูผู้สอนให้มีประสิทธิภาพเพิ่มขึ้น	๑ ครั้ง / ปี	๓,๐๐๐	๓,๐๐๐	๓,๐๐๐	๓,๐๐๐	๓,๐๐๐	๓,๐๐๐	เจ้าหน้าที่โครงการ ร้อยละ ๑๐๐	เจ้าหน้าที่โครงการมีความรู้เพิ่มขึ้น	กองการศึกษา

ที่	โครงการ	วัตถุประสงค์	เป้าหมาย (ผลผลิตของโครงการ)	งบประมาณและที่ผ่านมา						ตัวชี้วัด	ผลที่คาดว่าจะได้รับ	หน่วยงานรับผิดชอบหลัก
				๒๕๖๖ (บาท)	๒๕๖๗ (บาท)	๒๕๖๘ (บาท)	๒๕๖๙ (บาท)	๒๕๗๐ (บาท)				
๒๒	โครงการพัฒนาศักยภาพครูและบุคลากรทางการศึกษา	เพื่อพัฒนาส่งเสริมครูและบุคลากรทางการศึกษาให้มีศักยภาพในการปฏิบัติราชการยิ่งขึ้น	พัฒนาศักยภาพครู	๑๐๐,๐๐๐	๑๐๐,๐๐๐	๑๐๐,๐๐๐	๑๐๐,๐๐๐	๑๐๐,๐๐๐	๑๐๐,๐๐๐	ผู้เข้าร่วมโครงการมีความรู้เพิ่มขึ้น	ครูและบุคลากรทางการศึกษาในภาคปฏิบัติราชการยิ่งขึ้น	กองการศึกษา
๒๓	อุดหนุนโรงเรียนบ้านทุ่งเสียว (นบุรีฐ) ตามโครงการอาหารกลางวัน	เพื่อให้แก่นักเรียนในเขตที่ได้รับโภชนาการที่เพียงพอและครบถ้วน	นักเรียนในเขตเทศบาล	๖๐๐,๐๐๐	๖๐๐,๐๐๐	๖๐๐,๐๐๐	๖๐๐,๐๐๐	๖๐๐,๐๐๐	๖๐๐,๐๐๐	นักเรียนในเขตเทศบาล	นักเรียนที่มีภูมิลำเนาอยู่ในเขตเทศบาล ได้รับอาหารกลางวันเพียงพอ	กองการศึกษา



๕.๔ แผนงานสาธารณสุข

ที่	โครงการ	วัตถุประสงค์	เป้าหมาย (ผลผลิตของโครงการ)	งบประมาณและที่ผ่านมา						ตัวชี้วัด	ผลที่คาดว่าจะได้รับ	หน่วยงานรับผิดชอบหลัก
				๒๕๖๖ (บาท)	๒๕๖๗ (บาท)	๒๕๖๘ (บาท)	๒๕๖๙ (บาท)	๒๕๗๐ (บาท)				
๑	โครงการอาหารปลอดภัย	เพื่อพัฒนางานสุขภาพ ผู้ประกอบการ ร้านอาหารให้ถูกสุขลักษณะ	ผู้ประกอบการ ร้านอาหาร ตลาดสด ประชาชน ในพื้นที่	๒๐,๐๐๐	๒๐,๐๐๐	๒๐,๐๐๐	๒๐,๐๐๐	๒๐,๐๐๐	๒๐,๐๐๐	ร้อยละ ความพึง พอใจของ ประชาชน	ร้านอาหารในพื้นที่ เทศบาลมีสุขภาพ ที่ดีขึ้น	กอง สาธารณสุข
๒	โครงการป้องกันและควบคุมโรคติดต่อ	เพื่อป้องกันและควบคุมโรคติดต่อ	ประชาชน ในเขตพื้นที่ เทศบาล ๑๕ หมู่บ้าน	๑๐,๐๐๐	๑๐,๐๐๐	๑๐,๐๐๐	๑๐,๐๐๐	๑๐,๐๐๐	๑๐,๐๐๐	ร้อยละ ความพึง พอใจของ ประชาชน	-ประชาชนในพื้นที่ เทศบาลมีคุณภาพ ชีวิตและสิ่งแวดล้อม ที่ดีขึ้นสุขภาพที่ดี	กอง สาธารณสุข
๓	โครงการป้องกันและควบคุมโรคพิษสุนัขบ้า	เพื่อป้องกันและควบคุมโรคพิษสุนัขบ้า ในพื้นที่เทศบาลตำบล บ้านกลาง	ประชาชน ในเขตพื้นที่ เทศบาล ๑๕ หมู่บ้าน	๑๐๐,๐๐๐	๑๐๐,๐๐๐	๑๐๐,๐๐๐	๑๐๐,๐๐๐	๑๐๐,๐๐๐	๑๐๐,๐๐๐	ร้อยละ ความพึง พอใจของ ประชาชน	ในพื้นที่เทศบาล ตำบลบ้านกลาง ไม่มีโรคพิษสุนัขบ้า เกิดขึ้น	กอง สาธารณสุข

ที่	โครงการ	วัตถุประสงค์	เป้าหมาย (ผลผลิตของโครงการ)	งบประมาณและที่ผ่านมา					ตัวชี้วัด	ผลที่คาดว่าจะได้รับ	หน่วยงานรับผิดชอบหลัก
				๒๕๖๖ (บาท)	๒๕๖๗ (บาท)	๒๕๖๘ (บาท)	๒๕๖๙ (บาท)	๒๕๗๐ (บาท)			
๔	อุดหนุนคณะกรรมการหมู่บ้านปวงสนุก ตามโครงการควบคุมโรคขาดสารไอโอดีน	เพื่อให้ความรู้เรื่องควบคุมโรคขาดสารไอโอดีน	ประชาชนหมู่บ้านปวงสนุก	๖,๐๐๐	๖,๐๐๐	๖,๐๐๐	๖,๐๐๐	๖,๐๐๐	ร้อยละความพึงพอใจของประชาชน	ประชาชนมีองค์ความรู้เรื่องควบคุมโรคขาดสารไอโอดีน สามารถถ่ายทอดให้บุคคลอื่นได้	กองสาธารณสุข
๕	อุดหนุนคณะกรรมการหมู่บ้านปวงสนุก ตามโครงการช่วยเหลือปัญหาการติดแอลกอฮอล์จากแม่สู่ลูก	เพื่อให้ความรู้เรื่องปัญหาติดแอลกอฮอล์จากแม่สู่ลูก	ประชาชนหมู่บ้านปวงสนุก	๘,๐๐๐	๘,๐๐๐	๘,๐๐๐	๘,๐๐๐	๘,๐๐๐	ร้อยละความพึงพอใจของประชาชน	ประชาชนในพื้นที่มีความรู้ และสามารถลดปัญหาการติดแอลกอฮอล์จากแม่สู่ลูกได้	กองสาธารณสุข
๖	อุดหนุนคณะกรรมการหมู่บ้านปวงสนุก ตามโครงการส่งเสริมโภชนาการและสุขอนามัยแม่และเด็ก	เพื่อให้ความรู้เรื่องโภชนาการและสุขอนามัยแม่และเด็ก	ประชาชนหมู่บ้านปวงสนุก	๖,๐๐๐	๖,๐๐๐	๖,๐๐๐	๖,๐๐๐	๖,๐๐๐	ร้อยละความพึงพอใจของประชาชน	ประชาชนมีความรู้ และสามารถพัฒนาคุณภาพชีวิตด้านโภชนาการและสุขอนามัยที่ดีขึ้น	กองสาธารณสุข

ที่	โครงการ	วัตถุประสงค์	เป้าหมาย (ผลผลิตของโครงการ)	งบประมาณและที่ผ่านมา						ตัวชี้วัด	ผลที่คาดว่าจะได้รับ	หน่วยงานรับผิดชอบหลัก
				๒๕๖๖ (บาท)	๒๕๖๗ (บาท)	๒๕๖๘ (บาท)	๒๕๖๙ (บาท)	๒๕๗๐ (บาท)				
๔	อุดหนุนคณะกรรมการหมู่บ้านปางสนุก ตามโครงการควบคุมโรคขาดสารไอโอดีน	เพื่อให้ความรู้เรื่องควบคุมโรคขาดสารไอโอดีน	ประชาชนหมู่บ้านปางสนุก	๖,๐๐๐	๖,๐๐๐	๖,๐๐๐	๖,๐๐๐	๖,๐๐๐	ร้อยละ ๑๐๐	ประชาชนมีองค์ความรู้เรื่องควบคุมโรคขาดสารไอโอดีน สามารถถ่ายทอดให้บุคคลอื่นได้	กองสาธารณสุข	
๕	อุดหนุนคณะกรรมการหมู่บ้านปางสนุก ตามโครงการช่วยลดปัญหาการติดเชื้อเอชไอวีจากแม่สู่ลูก	เพื่อให้ความรู้เรื่องปัญหาติดเชื้อเอชไอวีจากแม่สู่ลูก	ประชาชนหมู่บ้านปางสนุก	๘,๐๐๐	๘,๐๐๐	๘,๐๐๐	๘,๐๐๐	๘,๐๐๐	ร้อยละ ๑๐๐	ประชาชนในพื้นที่มีความรู้ และสามารถลดปัญหาการติดเชื้อเอชไอวีจากแม่สู่ลูกได้	กองสาธารณสุข	
๖	อุดหนุนคณะกรรมการหมู่บ้านปางสนุก ตามโครงการส่งเสริมโภชนาการและสุขอนามัยแม่และเด็ก	เพื่อให้ความรู้เรื่องโภชนาการและสุขอนามัยแม่และเด็ก	ประชาชนหมู่บ้านปางสนุก	๖,๐๐๐	๖,๐๐๐	๖,๐๐๐	๖,๐๐๐	๖,๐๐๐	ร้อยละ ๑๐๐	ประชาชนมีความรู้ และสามารถพัฒนาคุณภาพชีวิตด้านโภชนาการและสุขอนามัยที่ดีขึ้น	กองสาธารณสุข	



ที่	โครงการ	วัตถุประสงค์	เป้าหมาย (ผลผลิตของโครงการ)	งบประมาณและที่ผ่านมา						ตัวชี้วัด	ผลที่คาดว่าจะได้รับ	หน่วยงานรับผิดชอบหลัก
				๒๕๖๖ (บาท)	๒๕๖๗ (บาท)	๒๕๖๘ (บาท)	๒๕๖๙ (บาท)	๒๕๗๐ (บาท)				
๑๐	อุดหนุนคณะกรรมการหมู่บ้านทุ่งเสี้ยว ตามโครงการควบคุมโรคขาดสารไอโอดีน	เพื่อให้ความรู้เรื่องโรคขาดสารไอโอดีน	ประชาชนหมู่บ้านทุ่งเสี้ยว	๖,๐๐๐	๖,๐๐๐	๖,๐๐๐	๖,๐๐๐	๖,๐๐๐	๖,๐๐๐	ร้อยละความพึงพอใจของประชาชน	ประชาชนมีองค์ความรู้เรื่องควบคุมโรคขาดสารไอโอดีน สามารถถ่ายทอดให้บุคคลอื่นได้	กองสาธารณสุข
๑๑	อุดหนุนคณะกรรมการหมู่บ้านทุ่งเสี้ยว ตามโครงการช่วยลดปัญหาการติดเอดส์จากแม่สู่ลูก	เพื่อให้ความรู้เรื่องโภชนาการและสุขอนามัยแม่และเด็ก	ประชาชนหมู่บ้านทุ่งเสี้ยว	๘,๐๐๐	๘,๐๐๐	๘,๐๐๐	๘,๐๐๐	๘,๐๐๐	๘,๐๐๐	ร้อยละความพึงพอใจของประชาชน	ประชาชนมีความรู้ และสามารถพัฒนาคุณภาพชีวิตด้านโภชนาการและสุขอนามัยที่ดีขึ้น	กองสาธารณสุข
๑๒	อุดหนุนคณะกรรมการหมู่บ้านทุ่งเสี้ยว ตามโครงการส่งเสริมโภชนาการและสุขอนามัยแม่และเด็ก	เพื่อให้ความรู้เรื่องปัญหาติดเอดส์จากแม่สู่ลูก	ประชาชนหมู่บ้านทุ่งเสี้ยว	๖,๐๐๐	๖,๐๐๐	๖,๐๐๐	๖,๐๐๐	๖,๐๐๐	๖,๐๐๐	ร้อยละความพึงพอใจของประชาชน	ประชาชนในพื้นที่มีความรู้ และสามารถลดปัญหาการติดเอดส์จากแม่สู่ลูกได้	กองสาธารณสุข

ที่	โครงการ	วัตถุประสงค์	เป้าหมาย (ผลผลิตของโครงการ)	งบประมาณและที่ผ่านมา						ตัวชี้วัด	ผลที่คาดว่าจะได้รับ	หน่วยงานรับผิดชอบหลัก
				๒๕๖๖ (บาท)	๒๕๖๗ (บาท)	๒๕๖๘ (บาท)	๒๕๖๙ (บาท)	๒๕๗๐ (บาท)				
๑๓	อุดหนุนคณะกรรมการหมู่บ้านต้นกอกตามโครงการช่วยเหลือปัญหาการติดเชื้อเอชไอวีจากแม่สู่ลูก	เพื่อให้ความรู้เรื่องปัญหาติดเชื้อเอชไอวีจากแม่สู่ลูก	ประชาชนหมู่บ้านต้นกอก	๖,๐๐๐	๖,๐๐๐	๖,๐๐๐	๖,๐๐๐	๖,๐๐๐	ร้อยละความพึงพอใจของประชาชน	ประชาชนในพื้นที่มีความรู้ และสามารถลดปัญหาการติดเชื้อเอชไอวีจากแม่สู่ลูกได้	กองสาธารณสุข	
๑๔	อุดหนุนคณะกรรมการหมู่บ้านต้นกอกตามโครงการพัฒนาระบบสุขภาพในโรงเรียนและชุมชน	เพื่อให้ความรู้เรื่องสุขภาพในโรงเรียนและชุมชน	ประชาชนหมู่บ้านต้นกอก	๘,๐๐๐	๘,๐๐๐	๘,๐๐๐	๘,๐๐๐	๘,๐๐๐	ร้อยละความพึงพอใจของประชาชน	ประชาชนมีส่วนร่วมในการจัดการและรักษาระบบสุขภาพในหมู่บ้าน	กองสาธารณสุข	
๑๕	อุดหนุนคณะกรรมการหมู่บ้านพระเจ้าทองทิพย์ ตามโครงการควบคุมโรคขาดสารไอโอดีน	เพื่อให้ความรู้เรื่องโรคขาดสารไอโอดีน	ประชาชนหมู่บ้านพระเจ้าทองทิพย์	๖,๐๐๐	๖,๐๐๐	๖,๐๐๐	๖,๐๐๐	๖,๐๐๐	ร้อยละความพึงพอใจของประชาชน	ประชาชนมีองค์ความรู้เรื่องควบคุมโรคขาดสารไอโอดีนสามารถถ่ายทอดให้บุคคลอื่นได้	กองสาธารณสุข	
๑๖	อุดหนุนคณะกรรมการหมู่บ้านเจ้าทองทิพย์ ตามโครงการพัฒนาระบบสุขภาพในโรงเรียนและชุมชน	เพื่อให้ความรู้เรื่องสุขภาพในโรงเรียนและชุมชน	ประชาชนหมู่บ้านพระเจ้าทองทิพย์	๘,๐๐๐	๘,๐๐๐	๘,๐๐๐	๘,๐๐๐	๘,๐๐๐	ร้อยละความพึงพอใจของประชาชน	ประชาชนมีส่วนร่วมในการจัดการและรักษาระบบสุขภาพในหมู่บ้าน	กองสาธารณสุข	

ที่	โครงการ	วัตถุประสงค์	เป้าหมาย (ผลผลิตของโครงการ)	งบประมาณและที่ผ่านมา					ตัวชี้วัด	ผลที่คาดว่าจะได้รับ	หน่วยงานรับผิดชอบหลัก
				๒๕๖๖ (บาท)	๒๕๖๗ (บาท)	๒๕๖๘ (บาท)	๒๕๖๙ (บาท)	๒๕๗๐ (บาท)			
๑๗	อุดหนุน คณะกรรมการหมู่บ้านป่าสัก ตามโครงการช่วยเหลือตามโครงการติดเอ็ดดีส์ จากแม่สู่ลูก	เพื่อให้ความรู้เรื่อง ปัญหาติดเอ็ดดีส์จากแม่สู่ลูก	ประชาชน หมู่บ้าน ป่าสัก	๖,๐๐๐	๖,๐๐๐	๖,๐๐๐	๖,๐๐๐	๖,๐๐๐	ร้อยละความพึงพอใจของประชาชน	ประชาชนในพื้นที่มีความรู้และสามารถลดปัญหาการติดเอ็ดดีส์จากแม่สู่ลูกได้	กองสาธารณสุข
๑๘	อุดหนุน คณะกรรมการหมู่บ้านป่าสัก ตามโครงการพัฒนาระบบสุขภาพในโรงเรียนและชุมชน	เพื่อให้ความรู้เรื่อง สุขภาพในโรงเรียน และชุมชน	ประชาชน หมู่บ้าน ป่าสัก	๘,๐๐๐	๘,๐๐๐	๘,๐๐๐	๘,๐๐๐	๘,๐๐๐	ร้อยละความพึงพอใจของประชาชน	ประชาชนมีส่วนร่วมในการจัดการและรักษาระบบสุขภาพในหมู่บ้าน	กองสาธารณสุข
๑๙	อุดหนุน คณะกรรมการหมู่บ้านท้องผาย ตามโครงการช่วยเหลือตามโครงการติดเอ็ดดีส์ จากแม่สู่ลูก	เพื่อให้ความรู้เรื่อง ปัญหาติดเอ็ดดีส์จากแม่สู่ลูก	ประชาชน หมู่บ้าน ท้องผาย	๖,๐๐๐	๖,๐๐๐	๖,๐๐๐	๖,๐๐๐	๖,๐๐๐	ร้อยละความพึงพอใจของประชาชน	ประชาชนในพื้นที่มีความรู้และสามารถลดปัญหาการติดเอ็ดดีส์จากแม่สู่ลูกได้	กองสาธารณสุข
๒๐	อุดหนุน คณะกรรมการหมู่บ้านท้องผาย ตามโครงการพัฒนาระบบสุขภาพในโรงเรียนและชุมชน	เพื่อให้ความรู้เรื่อง สุขภาพในโรงเรียน และชุมชน	ประชาชน หมู่บ้าน ท้องผาย	๘,๐๐๐	๘,๐๐๐	๘,๐๐๐	๘,๐๐๐	๘,๐๐๐	ร้อยละความพึงพอใจของประชาชน	ประชาชนมีส่วนร่วมในการจัดการและรักษาระบบสุขภาพในหมู่บ้าน	กองสาธารณสุข



ที่	โครงการ	วัตถุประสงค์	เป้าหมาย (ผลผลิตของโครงการ)	งบประมาณและที่ผ่านมา					ตัวชี้วัด	ผลที่คาดว่าจะได้รับ	หน่วยงานรับผิดชอบหลัก
				๒๕๖๖ (บาท)	๒๕๖๗ (บาท)	๒๕๖๘ (บาท)	๒๕๖๙ (บาท)	๒๕๗๐ (บาท)			
๒๑	อุดหนุน คณะกรรมการหมู่บ้านต้นแบบ หลวง ตามโครงการควบคุมโรคขาดสารไอโอดีน	เพื่อให้ความรู้เรื่องโรคขาดสารไอโอดีน	ประชาชนหมู่บ้านต้นแบบ หลวง	๕,๒๘๐	๕,๒๘๐	๕,๒๘๐	๕,๒๘๐	๕,๒๘๐	ร้อยละความพึงพอใจของประชาชน	ประชาชนมีองค์ความรู้เรื่องควบคุมโรคขาดสารไอโอดีน สามารถถ่ายทอดให้บุคคลอื่นได้	กองสาธารณสุข
๒๒	อุดหนุน คณะกรรมการหมู่บ้านต้นแบบ หลวง ตามโครงการพัฒนาระบบสุขภาพในโรงเรียนและชุมชน	เพื่อให้ความรู้เรื่องสุขภาพในโรงเรียนและชุมชน	ประชาชนหมู่บ้านต้นแบบ หลวง	๙,๕๖๐	๙,๕๖๐	๙,๕๖๐	๙,๕๖๐	๙,๕๖๐	ร้อยละความพึงพอใจของประชาชน	ประชาชนมีส่วนร่วมในการจัดการและรักษาระบบสุขภาพในหมู่บ้าน	กองสาธารณสุข
๒๓	อุดหนุน คณะกรรมการหมู่บ้านต้นแบบ หลวง ตามโครงการสืบสานพระราชปณิธานสมเด็จพระเจ้าอยู่หัวมหาวชิราลงกรณด้านภัยมะเร็งเต้านม	เพื่อให้ความรู้เรื่องมะเร็งเต้านม	ประชาชนหมู่บ้านต้นแบบ หลวง	๕,๑๖๐	๕,๑๖๐	๕,๑๖๐	๕,๑๖๐	๕,๑๖๐	ร้อยละความพึงพอใจของประชาชน	สตรีในพื้นที่มีความรู้สามารถคัดกรองมะเร็งเต้านมได้ด้วยตนเอง	กองสาธารณสุข

ที่	โครงการ	วัตถุประสงค์	เป้าหมาย (ผลผลิตของโครงการ)	งบประมาณและที่ผ่านมา						ตัวชี้วัด	ผลที่คาดว่าจะได้รับ	หน่วยงานรับผิดชอบหลัก
				๒๕๖๖ (บาท)	๒๕๖๗ (บาท)	๒๕๖๘ (บาท)	๒๕๖๙ (บาท)	๒๕๗๐ (บาท)				
๒๔	อุดหนุน คณะกรรมการหมู่บ้านทุ่งเป้ง ตามโครงการควบคุมโรคขาดสารไอโอดีน	เพื่อให้ความรู้เรื่องขาดสารไอโอดีน	ประชาชน หมู่บ้าน ทุ่งเป้ง	๕,๒๘๐	๕,๒๘๐	๕,๒๘๐	๕,๒๘๐	๕,๒๘๐	ร้อยละความพึงพอใจของประชาชน	ประชาชนมีองค์ความรู้เรื่องควบคุมโรคขาดสารไอโอดีน สามารถถ่ายทอดให้บุคคลอื่นได้	กองสาธารณสุข	
๒๕	อุดหนุน คณะกรรมการหมู่บ้านทุ่งเป้ง ตามโครงการพัฒนาระบบสุขภาพในโรงเรียนและชุมชน	เพื่อให้ความรู้เรื่องสุขภาพภายในโรงเรียน และชุมชน	ประชาชน หมู่บ้าน ทุ่งเป้ง	๙,๕๖๐	๙,๕๖๐	๙,๕๖๐	๙,๕๖๐	๙,๕๖๐	ร้อยละความพึงพอใจของประชาชน	ประชาชนมีส่วนร่วมในการจัดการและรักษาระบบสุขภาพภายในหมู่บ้าน	กองสาธารณสุข	
๒๖	อุดหนุน คณะกรรมการหมู่บ้านทุ่งเป้ง ตามโครงการสืบสานพระราชปณิธานสมเด็จพระเจ้าตากสินมหาราช	เพื่อให้ความรู้เรื่องมะเร็งเต้านม	ประชาชน หมู่บ้าน ทุ่งเป้ง	๕,๑๖๐	๕,๑๖๐	๕,๑๖๐	๕,๑๖๐	๕,๑๖๐	ร้อยละความพึงพอใจของประชาชน	สตรีในพื้นที่มีความรู้สามารถคัดกรองมะเร็งเต้านมได้ด้วยตนเอง	กองสาธารณสุข	

ที่	โครงการ	วัตถุประสงค์	เป้าหมาย (ผลผลิตของโครงการ)	งบประมาณและที่ผ่านมา					ตัวชี้วัด	ผลที่คาดว่าจะได้รับ	หน่วยงานรับผิดชอบหลัก
				๒๕๖๖ (บาท)	๒๕๖๗ (บาท)	๒๕๖๘ (บาท)	๒๕๖๙ (บาท)	๒๕๗๐ (บาท)			
๒๗	อุดหนุน คณะกรรมการหมู่บ้านทุ่งหลัก ตามโครงการควบคุมโรคขาดสารไอโอดีน	เพื่อให้ความรู้เรื่องโรคขาดสารไอโอดีน	ประชาชนหมู่บ้านทุ่งหลัก	๕,๒๘๐	๕,๒๘๐	๕,๒๘๐	๕,๒๘๐	๕,๒๘๐	ร้อยละความพึงพอใจของประชาชน	ประชาชนมีองค์ความรู้เรื่องควบคุมโรคขาดสารไอโอดีน สามารถถ่ายทอดให้บุคคลอื่นได้	กองสาธารณสุข
๒๘	อุดหนุน คณะกรรมการหมู่บ้านทุ่งหลัก ตามโครงการพัฒนาระบบสุขภาพภิบาลในโรงเรียนและชุมชน	เพื่อให้ความรู้เรื่องสุขภาพภิบาลในโรงเรียนและชุมชน	ประชาชนหมู่บ้านทุ่งหลัก	๙,๕๖๐	๙,๕๖๐	๙,๕๖๐	๙,๕๖๐	๙,๕๖๐	ร้อยละความพึงพอใจของประชาชน	ประชาชนมีส่วนร่วมในการจัดการและรักษาระบบสุขภาพภิบาลในหมู่บ้าน	กองสาธารณสุข
๒๙	อุดหนุน คณะกรรมการหมู่บ้านทุ่งหลัก ตามโครงการสืบสานพระราชปณิธานสมเด็จพระเจ้าตากสินมหาราช	เพื่อให้ความรู้เรื่องมะเร็งเต้านม	ประชาชนหมู่บ้านทุ่งหลัก	๕,๑๖๐	๕,๑๖๐	๕,๑๖๐	๕,๑๖๐	๕,๑๖๐	ร้อยละความพึงพอใจของประชาชน	สตรีในพื้นที่มีความรู้สามารถคัดกรองมะเร็งเต้านมได้ด้วยตนเอง	กองสาธารณสุข



ที่	โครงการ	วัตถุประสงค์	เป้าหมาย (ผลผลิตของโครงการ)	งบประมาณและที่ผ่านมา						ตัวชี้วัด	ผลที่คาดว่าจะได้รับ	หน่วยงานรับผิดชอบหลัก
				๒๕๖๖ (บาท)	๒๕๖๗ (บาท)	๒๕๖๘ (บาท)	๒๕๖๙ (บาท)	๒๕๗๐ (บาท)				
๓๐	อุดหนุน คณะกรรมการหมู่บ้านทุ่งฟ้าบด ตามโครงการควบคุมโรคขาดสารไอโอดีน	เพื่อให้ความรู้เรื่องโรคขาดสารไอโอดีน	ประชาชนหมู่บ้านทุ่งฟ้าบด	๖,๐๐๐	๖,๐๐๐	๖,๐๐๐	๖,๐๐๐	๖,๐๐๐	ร้อยละความพึงพอใจของประชาชน	ประชาชนมีองค์ความรู้เรื่องควบคุมโรคขาดสารไอโอดีน สามารถถ่ายทอดให้บุคคลอื่นได้	กองสาธารณสุข	
๓๑	อุดหนุน คณะกรรมการหมู่บ้านทุ่งฟ้าบด ตามโครงการสืบสานพระราชปณิธานสมเด็จพระเจ้าตากสินมหาราช	เพื่อให้ความรู้เรื่องมะเร็งเต้านม	ประชาชนหมู่บ้านทุ่งฟ้าบด	๗,๐๐๐	๗,๐๐๐	๗,๐๐๐	๗,๐๐๐	๗,๐๐๐	ร้อยละความพึงพอใจของประชาชน	สตรีในพื้นที่มีความรู้สามารถคัดกรองมะเร็งเต้านมได้ด้วยตนเอง	กองสาธารณสุข	
๓๒	อุดหนุน คณะกรรมการหมู่บ้านทุ่งฟ้าบด ตามโครงการควบคุมโรคขาดสารไอโอดีน	เพื่อให้ความรู้เรื่องโรคขาดสารไอโอดีน	ประชาชนหมู่บ้านแห่งหนึ่งของตำบลวังมื่น	๗,๐๐๐	๗,๐๐๐	๗,๐๐๐	๗,๐๐๐	๗,๐๐๐	ร้อยละความพึงพอใจของประชาชน	ประชาชนมีองค์ความรู้เรื่องควบคุมโรคขาดสารไอโอดีน สามารถถ่ายทอดให้บุคคลอื่นได้	กองสาธารณสุข	

ที่	โครงการ	วัตถุประสงค์	เป้าหมาย (ผลผลิตของโครงการ)	งบประมาณและที่ผ่านมา						ตัวชี้วัด	ผลที่คาดว่าจะได้รับ	หน่วยงานรับผิดชอบหลัก
				๒๕๖๖ (บาท)	๒๕๖๗ (บาท)	๒๕๖๘ (บาท)	๒๕๖๙ (บาท)	๒๕๗๐ (บาท)				
๓๓	อุดหนุน คณะกรรมการหมู่บ้านบ้านแท่นทอง-วังมื่น ตามโครงการสืบสานพระราชปณิธานสมเด็จพระเจ้าน้องนางเธอเจ้าคุณแม่รังเต้านม	เพื่อให้ความรู้เรื่องมะเร็งเต้านม	ประชาชนหมู่บ้านแท่นทอง-วังมื่น	๔,๐๐๐	๔,๐๐๐	๔,๐๐๐	๔,๐๐๐	๔,๐๐๐	ร้อยละความพึงพอใจของประชาชน	สตรีในพื้นที่มีความรู้สามารถคัดกรองมะเร็งเต้านมได้ด้วยตนเอง	กองสาธารณสุข	
๓๔	อุดหนุน คณะกรรมการหมู่บ้านพระบาทยังหวิด ตามโครงการควบคุมโรคขาดสารไอโอดีน	เพื่อให้ความรู้เรื่องโรคขาดสารไอโอดีน	ประชาชนหมู่บ้านพระบาทยังหวิด	๖,๐๐๐	๖,๐๐๐	๖,๐๐๐	๖,๐๐๐	๖,๐๐๐	ร้อยละความพึงพอใจของประชาชน	ประชาชนมีองค์ความรู้เรื่องควบคุมโรคขาดสารไอโอดีนสามารถถ่ายทอดให้บุคคลอื่นได้	กองสาธารณสุข	
๓๕	อุดหนุน คณะกรรมการหมู่บ้านพระบาทยังหวิด ตามโครงการพัฒนาระบบสุขภาพในโรงเรียนและชุมชน	เพื่อให้ความรู้เรื่องสุขภาพในโรงเรียนและชุมชน	ประชาชนหมู่บ้านพระบาทยังหวิด	๘,๐๐๐	๘,๐๐๐	๘,๐๐๐	๘,๐๐๐	๘,๐๐๐	ร้อยละความพึงพอใจของประชาชน	ประชาชนมีส่วนร่วมในการจัดการและรักษาระบบสุขภาพในหมู่บ้าน	กองสาธารณสุข	

ที่	โครงการ	วัตถุประสงค์	เป้าหมาย (ผลผลิตของ โครงการ)	งบประมาณและที่ผ่านมา						ตัวชี้วัด	ผลที่คาดว่าจะได้รับ	หน่วยงาน รับผิดชอบ หลัก
				๒๕๖๖ (บาท)	๒๕๖๗ (บาท)	๒๕๖๘ (บาท)	๒๕๖๙ (บาท)	๒๕๗๐ (บาท)				
๓๖	อุดหนุน คณะกรรมการ หมู่บ้านพระบาท ยังหวัด ตามโครงการ สืบสานพระราช ปณิธานสมเด็จพระ เจ้าอยู่หัวในวชิราภิ ษัตริย์	เพื่อให้ความรู้เรื่อง มะเร็งเต้านม	ประชาชน หมู่บ้านพระ บาทยังหวัด	๖,๐๐๐	๖,๐๐๐	๖,๐๐๐	๖,๐๐๐	๖,๐๐๐	ร้อยละความ พึงพอใจของ ประชาชน	สตรีในพื้นที่มี ความรู้สามารถคัด กรองมะเร็งเต้านม ได้ด้วยตนเอง	กอง สาธารณสุข	
๓๗	อุดหนุน คณะกรรมการ หมู่บ้านม่วงพื น่อง ตามโครงการ ควบคุมโรคขาดสาร ไอโอดีน	เพื่อให้ความรู้เรื่องโร ขาดสารไอโอดีน	ประชาชน หมู่บ้าน ม่วงพื น่อง	๕,๐๐๐	๕,๐๐๐	๕,๐๐๐	๕,๐๐๐	๕,๐๐๐	ร้อยละความ พึงพอใจของ ประชาชน	ประชาชนมีองค์ ความรู้เรื่องควบคุม โรคขาดสารไอโอดีน สามารถถ่ายทอดให้ บุคคลอื่นได้	กอง สาธารณสุข	
๓๘	อุดหนุน คณะกรรมการ หมู่บ้านม่วงพื น่อง ตามโครงการ พัฒนาระบบ สุขภาพในโรงเรียน และชุมชน	เพื่อให้ความรู้เรื่อง สุขภาพในโรงเรียน และชุมชน	ประชาชน หมู่บ้าน ม่วงพื น่อง	๑๐,๐๐๐	๑๐,๐๐๐	๑๐,๐๐๐	๑๐,๐๐๐	๑๐,๐๐๐	ร้อยละความ พึงพอใจของ ประชาชน	ประชาชนมีส่วนร่วม ในการจัดการและ รักษาระบบ สุขภาพใน หมู่บ้าน	กอง สาธารณสุข	



ที่	โครงการ	วัตถุประสงค์	เป้าหมาย (ผลผลิตของโครงการ)	งบประมาณและที่ผ่านมา					ตัวชี้วัด	ผลที่คาดว่าจะได้รับ	หน่วยงานรับผิดชอบหลัก
				๒๕๖๖ (บาท)	๒๕๖๗ (บาท)	๒๕๖๘ (บาท)	๒๕๖๙ (บาท)	๒๕๗๐ (บาท)			
๓๙	อุดหนุน คณะกรรมการหมู่บ้านม่วงพี่น้อง ตามโครงการสืบสานพระราชปณิธานสมเด็จพระเจ้าอยู่หัวมหาวชิราลงกรณด้านภัยพิบัติ	เพื่อให้ความรู้เรื่องมะเร็งเต้านม	ประชาชนหมู่บ้านม่วงพี่น้อง	๕,๐๐๐	๕,๐๐๐	๕,๐๐๐	๕,๐๐๐	๕,๐๐๐	ร้อยละความพึงพอใจของประชาชน	สตรีในพื้นที่มีความรู้สามารถคัดกรองมะเร็งเต้านมได้ด้วยตนเอง	กองสาธารณสุข
๔๐	อุดหนุน คณะกรรมการหมู่บ้านพระเจ้าสององค์ ตามโครงการควบคุมโรคขาดสารไอโอดีน	เพื่อให้ความรู้เรื่องโรคขาดสารไอโอดีน	ประชาชนหมู่บ้านพระเจ้าสององค์	๕,๐๐๐	๕,๐๐๐	๕,๐๐๐	๕,๐๐๐	๕,๐๐๐	ร้อยละความพึงพอใจของประชาชน	ประชาชนมีองค์ความรู้เรื่องควบคุมโรคขาดสารไอโอดีนสามารถถ่ายทอดให้บุคคลอื่นได้	กองสาธารณสุข
๔๑	อุดหนุน คณะกรรมการหมู่บ้านพระเจ้าสององค์ ตามโครงการพัฒนาระบบสุขภาพในโรงเรียนและชุมชน	เพื่อให้ความรู้เรื่องสุขภาพในโรงเรียนและชุมชน	ประชาชนหมู่บ้านพระเจ้าสององค์	๑๐,๐๐๐	๑๐,๐๐๐	๑๐,๐๐๐	๑๐,๐๐๐	๑๐,๐๐๐	ร้อยละความพึงพอใจของประชาชน	ประชาชนมีส่วนร่วมในการจัดการและรักษาระบบสุขภาพในหมู่บ้าน	กองสาธารณสุข

ที่	โครงการ	วัตถุประสงค์	เป้าหมาย (ผลผลิตของโครงการ)	งบประมาณและที่พัฒนา					ตัวชี้วัด	ผลที่คาดว่าจะได้รับ	หน่วยงานรับผิดชอบหลัก
				๒๕๖๖ (บาท)	๒๕๖๗ (บาท)	๒๕๖๘ (บาท)	๒๕๖๙ (บาท)	๒๕๗๐ (บาท)			
๔๒	อุดหนุนคณะกรรมการหมู่บ้านพระเจ้าสององค์ ตามโครงการสืบสานพระราชปณิธานสมเด็จพระเจ้าน้องนางเธอเจ้าฟ้าจุฬาภรณวลัยลักษณ์ อัครราชกุมารี กรมพระศรีสวางควัฒน วรขัตติยราชนารี	เพื่อให้ความรู้เรื่องมะเร็งเต้านม	ประชาชนหมู่บ้านพระเจ้าสององค์	๕,๐๐๐	๕,๐๐๐	๕,๐๐๐	๕,๐๐๐	๕,๐๐๐	ร้อยละความพึงพอใจของประชาชน	สตรีในพื้นที่มีความรู้สามารถคัดกรองมะเร็งเต้านมได้ด้วยตนเอง	กองสาธารณสุข
๔๓	โครงการอบรมและศึกษาดูงานแกนนำด้านสุขภาพเทศบาลตำบลบ้านกลาง	เพื่อให้แกนนำสุขภาพ/อสม. มีความรู้เรื่องส่งเสริมสุขภาพ	แกนนำสุขภาพในพื้นที่ ๙๐ คน	๓๐๐,๐๐๐	๓๐๐,๐๐๐	๓๐๐,๐๐๐	๓๐๐,๐๐๐	๓๐๐,๐๐๐	ร้อยละ ๘๐ ของแกนนำสุขภาพมีความรู้และได้พัฒนาศักยภาพของตนเอง	แกนนำสุขภาพมีความรู้ความเข้าใจในด้านสุขภาพ	กองสาธารณสุข
๔๔	โครงการอบรมพัฒนาศักยภาพผู้นำด้านสุขภาพ	เพื่อให้ผู้นำด้านสุขภาพมีความรู้ในการดูแลสุขภาพของประชาชน	๑๕ หมู่บ้านในเขตเทศบาลฯ	๒๕๐,๐๐๐	๒๕๐,๐๐๐	๒๕๐,๐๐๐	๒๕๐,๐๐๐	๒๕๐,๐๐๐	ประชาชนในพื้นที่เทศบาลมีคุณภาพชีวิตที่ดี	ผู้นำด้านสุขภาพมีความรู้ในการดูแลสุขภาพของประชาชนในพื้นที่ ๑๕ หมู่บ้าน	กองสาธารณสุข

๕.๕ แผนงานสังคมสงเคราะห์

ที่	โครงการ	วัตถุประสงค์	เป้าหมาย (ผลผลิตของ โครงการ)	งบประมาณและที่ผ่านมา					ตัวชี้วัด	ผลที่คาดว่าจะได้รับ	หน่วยงาน รับผิดชอบ หลัก
				๒๕๖๖ (บาท)	๒๕๖๗ (บาท)	๒๕๖๘ (บาท)	๒๕๖๙ (บาท)	๒๕๗๐ (บาท)			
๑	โครงการพัฒนา คุณภาพชีวิตผู้พิการ ผู้ด้อยโอกาส	เพื่อพัฒนาคุณภาพชีวิต ผู้พิการ ผู้ด้อยโอกาส	ประชาชน ในเขต เทศบาลฯ	๔๐,๐๐๐	๔๐,๐๐๐	๔๐,๐๐๐	๔๐,๐๐๐	๔๐,๐๐๐	ความพึง พอใจของ ผู้เข้าร่วม โครงการ	คุณภาพชีวิต ผู้พิการ ผู้ด้อยโอกาส	สำนักงาน รับผิดชอบ หลัก
				๔๐,๐๐๐	๔๐,๐๐๐	๔๐,๐๐๐	๔๐,๐๐๐	๔๐,๐๐๐			



๕.๖ แผนงานสร้างความเข้มแข็งของชุมชน

ที่	โครงการ	วัตถุประสงค์	เป้าหมาย (ผลผลิตของ โครงการ)	งบประมาณและที่ผ่านมา					ตัวชี้วัด	ผลที่คาดว่าจะได้รับ	หน่วยงาน รับผิดชอบ หลัก
				๒๕๖๖ (บาท)	๒๕๖๗ (บาท)	๒๕๖๘ (บาท)	๒๕๖๙ (บาท)	๒๕๗๐ (บาท)			
๑	โครงการส่งเสริม คุณภาพชีวิตผู้สูงอายุ ใจหวาน	เพื่อพัฒนาคุณภาพชีวิต ของผู้สูงอายุในเขต เทศบาลตำบลบ้านกลาง	เพื่อพัฒนา คุณภาพชีวิต ของผู้สูงอายุ ในเขต เทศบาลฯ	๕๐,๐๐๐	๕๐,๐๐๐	๕๐,๐๐๐	๕๐,๐๐๐	๕๐,๐๐๐	ความพึง พอใจของ ผู้เข้าร่วม โครงการ	เพื่อพัฒนาคุณภาพ ชีวิตของผู้สูงอายุใน เขตเทศบาลตำบล บ้านกลาง	สำนักปลัด

๕.๗ แผนงานการศาสนาวัฒนธรรมและนันทนาการ

ที่	โครงการ	วัตถุประสงค์	เป้าหมาย (ผลผลิตของ โครงการ)	งบประมาณและที่ผ่านมา					ตัวชี้วัด	ผลที่คาดว่าจะได้รับ	หน่วยงาน รับผิดชอบ หลัก
				๒๕๖๖ (บาท)	๒๕๖๗ (บาท)	๒๕๖๘ (บาท)	๒๕๖๙ (บาท)	๒๕๗๐ (บาท)			
๑	โครงการส่งเสริมกีฬา และนันทนาการ สำหรับเยาวชนและ ประชาชน	เพื่อส่งเสริมให้เด็ก เยาวชนและประชาชน ได้ออกกำลังกายและ เล่นกีฬา	๑ ครั้ง / ปี	๓๐๐,๐๐๐	๓๐๐,๐๐๐	๓๐๐,๐๐๐	๓๐๐,๐๐๐	๓๐๐,๐๐๐	ความพึง พอใจของ ผู้เข้าร่วม โครงการ	เยาวชนและ ประชาชนได้แข่งขัน กีฬาที่รู้แพ้ รู้ชนะ รู้ภัย	กอง การศึกษา
๒	โครงการแข่งขันกีฬา เยาวชนและประชาชน อำเภอสันป่าตอง	เพื่อส่งเสริมให้เด็ก เยาวชนและประชาชน ได้ออกกำลังกายและ เล่นกีฬา	๑ ครั้ง / ปี	๑๐๐,๐๐๐	๑๐๐,๐๐๐	๑๐๐,๐๐๐	๑๐๐,๐๐๐	๑๐๐,๐๐๐	ความพึง พอใจของ ผู้เข้าร่วม โครงการ	เยาวชนและ ประชาชนได้แข่งขัน กีฬาที่รู้แพ้ รู้ชนะ รู้ภัย	กอง การศึกษา

๕.๘ แผนงานงบกลาง

ที่	โครงการ	วัตถุประสงค์	เป้าหมาย (ผลผลิตของโครงการ)	งบประมาณและที่ผ่านมา						ตัวชี้วัด	ผลที่คาดว่าจะได้รับ	หน่วยงานรับผิดชอบหลัก
				๒๕๖๖ (บาท)	๒๕๖๗ (บาท)	๒๕๖๘ (บาท)	๒๕๖๙ (บาท)	๒๕๗๐ (บาท)				
๑	เบี้ยยังชีพผู้สูงอายุ	เพื่อส่งเสริมคุณภาพชีวิตผู้สูงอายุ	ผู้สูงอายุในพื้นที่	๒๑,๐๐๐,๐๐๐	๒๑,๐๐๐,๐๐๐	๒๑,๐๐๐,๐๐๐	๒๑,๐๐๐,๐๐๐	๒๑,๐๐๐,๐๐๐	๒๕๗๐ (บาท)	ผู้สูงอายุที่ได้รับสวัสดิการครบถ้วน	สำนักงานปลัด	
๒	เบี้ยยังชีพคนพิการ	เพื่อส่งเสริมคุณภาพชีวิตผู้พิการ	ผู้พิการในพื้นที่	๔,๒๐๐,๐๐๐	๔,๒๐๐,๐๐๐	๔,๒๐๐,๐๐๐	๔,๒๐๐,๐๐๐	๔,๒๐๐,๐๐๐	๕,๒๐๐,๐๐๐	ผู้พิการได้รับสวัสดิการครบถ้วน	สำนักงานปลัด	
๓	เบี้ยยังชีพผู้สูงอายุ	เพื่อส่งเสริมคุณภาพชีวิตผู้สูงอายุ	ผู้สูงอายุในพื้นที่	๔๐๐,๐๐๐	๔๐๐,๐๐๐	๔๐๐,๐๐๐	๔๐๐,๐๐๐	๔๐๐,๐๐๐	๔๐๐,๐๐๐	ผู้สูงอายุได้รับสวัสดิการเพิ่มขึ้น	สำนักงานปลัด	
๔	เงินสมทบกองทุนสวัสดิการชุมชน	เพื่อสมทบกองทุนสวัสดิการชุมชน	ตลอดปี	๕๐,๐๐๐	๕๐,๐๐๐	๕๐,๐๐๐	๕๐,๐๐๐	๕๐,๐๐๐	๕๐,๐๐๐	ได้ดำเนินการสมทบกองทุนฯตามระเบียบกำหนดไว้	สำนักงานปลัด	



รายละเอียดโครงการพัฒนา

แผนพัฒนาท้องถิ่น (พ.ศ. ๒๕๖๖-๒๕๗๐)

สำหรับองค์การปกครองส่วนท้องถิ่นดำเนินการ

เทศบาลตำบลบ้านกลาง อำเภอสันป่าตอง จังหวัดเชียงใหม่

ก. ยุทธศาสตร์จังหวัดที่ ๕ การเสริมสร้างสังคมคุณภาพ ความมั่นคงปลอดภัย และความสงบสุขของประชาชนตามแนวทางปรัชญาเศรษฐกิจพอเพียง

ข. ยุทธศาสตร์การพัฒนาขององค์การปกครองส่วนท้องถิ่นในเขตจังหวัดเชียงใหม่ ยุทธศาสตร์ที่ ๓ ด้านการป้องกัน บรรเทาสาธารณภัยและการรักษาความเรียบร้อยในชุมชน

๖. ยุทธศาสตร์การจัดระเบียบภายในชุมชน และการสร้างความร่วมมือในการรักษาความสงบเรียบร้อย

๖.๑ แผนงานการรักษาความสงบภายใน

ที่	โครงการ	วัตถุประสงค์	เป้าหมาย (ผลผลิตของ โครงการ)	งบประมาณและที่ผ่านมา					ตัวชี้วัด	ผลที่คาดว่าจะได้รับ	หน่วยงาน รับผิดชอบ หลัก
				๒๕๖๖ (บาท)	๒๕๖๗ (บาท)	๒๕๖๘ (บาท)	๒๕๖๙ (บาท)	๒๕๗๐ (บาท)			
๑	โครงการประชาชนอุ่นใจด้วยบริการระบบการแพทย์ฉุกเฉิน ยุคใหม่ ๒๔ ชั่วโมง	เพื่อให้บริการแก่ประชาชนและผู้บาดเจ็บทั่วไป	ตลอดปี	๓๐,๐๐๐	๓๐,๐๐๐	๓๐,๐๐๐	๓๐,๐๐๐	๓๐,๐๐๐	ความพึงพอใจของผู้เข้าร่วมโครงการ	ประชาชนได้รับการบริการเบื้องต้นก่อนส่งโรงพยาบาล	สำนักปลัด
๒	โครงการฝึกอบรมหลักสูตรตามโครงการร้อยใจรักษ์	เพื่อเรียนรู้วิธีการจัดการกับปัญหาเสพคดีในพื้นที่	บุคลากรของเทศบาลฯ	๑๐,๐๐๐	๑๐,๐๐๐	๑๐,๐๐๐	๑๐,๐๐๐	๑๐,๐๐๐	ความพึงพอใจของผู้เข้าร่วมโครงการ	ลดและแก้ไขปัญหาเสพคดีที่จะเกิดขึ้นในพื้นที่ได้อย่างมีประสิทธิภาพ	สำนักปลัด
๓	โครงการอำนวยความสะดวกด้านการจราจรและอุบัติเหตุ และอุบัติเหตุ	เพื่อให้ระบบสื่อสารงานป้องกันฯ มีประสิทธิภาพและเพียงพอต่อการปฏิบัติงาน	ด้านชุมชนในพื้นที่	๒๐,๐๐๐	๒๐,๐๐๐	๒๐,๐๐๐	๒๐,๐๐๐	๒๐,๐๐๐	ความพึงพอใจของผู้เข้าร่วมโครงการ	มีเครื่องมือในการสื่อสารการปฏิบัติงานอย่างเพียงพอทั่วถึง	สำนักปลัด

ที่	โครงการ	วัตถุประสงค์	เป้าหมาย (ผลผลิตของโครงการ)	งบประมาณและที่ผ่านมา					ตัวชี้วัด	ผลที่คาดว่าจะได้รับ	หน่วยงานรับผิดชอบหลัก
				๒๕๖๖ (บาท)	๒๕๖๗ (บาท)	๒๕๖๘ (บาท)	๒๕๖๙ (บาท)	๒๕๗๐ (บาท)			
๔	โครงการของศูนย์ อปพร. และพัฒนา ศักยภาพของ อปพร.	เพื่อเพิ่มจำนวนสมาชิก อปพร. และเพิ่ม ประสิทธิภาพการ ให้บริการ	อปพร. ในสังกัด	๑๐,๐๐๐	๑๐,๐๐๐	๑๐,๐๐๐	๑๐,๐๐๐	๑๐,๐๐๐	ความพึงพอใจของผู้เข้าร่วมโครงการ	อปพร. มีความรู้ ความสามารถและเพิ่มทักษะการปฏิบัติงาน	สำนักปลัด
๕	โครงการป้องกันและแก้ไขปัญหาหมอกควันและไฟป่า (ท้องถิ่นรักษ์น้ำ)	เพื่อเป็นการอนุรักษ์ทรัพยากรธรรมชาติและสิ่งแวดล้อม	ประชาชนในพื้นที่ ๑๕ หมู่บ้าน	๕,๐๐๐	๕,๐๐๐	๕,๐๐๐	๕,๐๐๐	๕,๐๐๐	ความพึงพอใจของผู้เข้าร่วมโครงการ	ประชาชนมีความตระหนักในด้าน การอนุรักษ์สิ่งแวดล้อมมากขึ้น	สำนักปลัด
๖	โครงการฝึกอบรมชุดปฏิบัติการจิตอาสาภัยพิบัติประจำปี	เพื่อให้ชุดปฏิบัติการจิตอาสา มีความรู้ และสามารถปฏิบัติงานได้อย่างถูกต้อง	ผู้เข้าร่วมการอบรม จำนวนไม่น้อยกว่า ๒๐ คน	๒๐,๐๐๐	๒๐,๐๐๐	๒๐,๐๐๐	๒๐,๐๐๐	๒๐,๐๐๐	ความพึงพอใจของผู้เข้าร่วมโครงการ	ชุดปฏิบัติการจิตอาสาภัยพิบัติมีความรู้และ ความเข้าใจในการปฏิบัติงาน	สำนักปลัด
๗	โครงการฝึกอบรมให้ความรู้เกี่ยวกับ การซ้อมแผนป้องกันและบรรเทาสาธารณภัย	เพื่อเพิ่มความรู้และทักษะด้านการป้องกันและบรรเทาสาธารณภัย	บุคลากรของหน่วยงาน	๕๐,๐๐๐	๕๐,๐๐๐	๕๐,๐๐๐	๕๐,๐๐๐	๕๐,๐๐๐	ความพึงพอใจของผู้เข้าร่วมโครงการ	ผู้ฝึกอบรมมีความรู้และมีทักษะในด้าน การป้องกันและบรรเทาสาธารณภัย	สำนักปลัด

๖.๒ แผนงานสร้างความเข้มแข็งของชุมชน

ที่	โครงการ	วัตถุประสงค์	เป้าหมาย (ผลผลิตของ โครงการ)	งบประมาณและที่ผ่านมา					ตัวชี้วัด	ผลที่คาดว่าจะได้รับ	หน่วยงาน รับผิดชอบ หลัก
				๒๕๖๖ (บาท)	๒๕๖๗ (บาท)	๒๕๖๘ (บาท)	๒๕๖๙ (บาท)	๒๕๗๐ (บาท)			
๑	โครงการของศูนย์ ประสานงานเพื่อเอาชนะ ยาเสพติด	ให้มีสถานที่ทำการของ ศูนย์ประสานงานต่อสู้ เพื่อเอาชนะยาเสพติด	ศูนย์ ประสานงาน ของเทศบาล	๕,๐๐๐	๕,๐๐๐	๕,๐๐๐	๕,๐๐๐	๕,๐๐๐	ความพึง พอใจของ ผู้เข้าร่วม โครงการ	มีสถานที่ทำการของ ศูนย์ประสานงาน ต่อสู้เพื่อเอาชนะยา เสพติด	สำนักปลัด



๒.๓ แผนงานสาธารณสุข

ที่	โครงการ	วัตถุประสงค์	เป้าหมาย (ผลผลิตของโครงการ)	งบประมาณและที่ผ่านมา					ตัวชี้วัด	ผลที่คาดว่าจะได้รับ	หน่วยงานรับผิดชอบหลัก
				๒๕๖๖ (บาท)	๒๕๖๗ (บาท)	๒๕๖๘ (บาท)	๒๕๖๙ (บาท)	๒๕๗๐ (บาท)			
๑	อุดหนุนคณะกรรมการหมู่บ้านต้นกอกตามโครงการรณรงค์และแก้ไขปัญหายาเสพติด To be number one	เพื่อให้ความรู้เรื่องปัญหายาเสพติด To be number one	ประชาชนหมู่บ้านต้นกอก	๖,๐๐๐	๖,๐๐๐	๖,๐๐๐	๖,๐๐๐	๖,๐๐๐	ร้อยละ ความพึงพอใจของประชาชน	การมีกิจกรรมการมีส่วนร่วมในการรณรงค์และลดปัญหายาเสพติดในชุมชนสามารถลดปัญหายาเสพติดในชุมชนได้	กองสาธารณสุข
๒	อุดหนุนคณะกรรมการหมู่บ้านพระเจ้าทองทิพย์ ตามโครงการรณรงค์และแก้ไขปัญหายาเสพติด To be number one	เพื่อให้ความรู้เรื่องปัญหายาเสพติด To be number one	ประชาชนหมู่บ้านพระเจ้าทองทิพย์	๖,๐๐๐	๖,๐๐๐	๖,๐๐๐	๖,๐๐๐	๖,๐๐๐	ร้อยละ ความพึงพอใจของประชาชน	การมีกิจกรรมการมีส่วนร่วมในการรณรงค์และลดปัญหายาเสพติดในชุมชนสามารถลดปัญหายาเสพติดในชุมชนได้	กองสาธารณสุข
๓	อุดหนุนคณะกรรมการหมู่บ้านป่าสักตามโครงการรณรงค์และแก้ไขปัญหายาเสพติด To be number one	เพื่อให้ความรู้เรื่องปัญหายาเสพติด To be number one	ประชาชนหมู่บ้านป่าสัก	๖,๐๐๐	๖,๐๐๐	๖,๐๐๐	๖,๐๐๐	๖,๐๐๐	ร้อยละ ความพึงพอใจของประชาชน	การมีกิจกรรมการมีส่วนร่วมในการรณรงค์และลดปัญหายาเสพติดในชุมชนสามารถลดปัญหายาเสพติดในชุมชนได้	กองสาธารณสุข

ที่	โครงการ	วัตถุประสงค์	เป้าหมาย (ผลผลิตของโครงการ)	งบประมาณและที่ผ่านมา					ตัวชี้วัด	ผลที่คาดว่าจะได้รับ	หน่วยงานรับผิดชอบหลัก
				๒๕๖๖ (บาท)	๒๕๖๗ (บาท)	๒๕๖๘ (บาท)	๒๕๖๙ (บาท)	๒๕๗๐ (บาท)			
๔	อุดหนุนคณะกรรมการหมู่บ้านท้องฟ้าย ตามโครงการรณรงค์และ แก้ไขปัญหาเสพติด To be number one	เพื่อให้ความรู้เรื่อง ปัญหาเสพติด To be number one	ประชาชน หมู่บ้าน ท้องฟ้าย	๖,๐๐๐	๖,๐๐๐	๖,๐๐๐	๖,๐๐๐	๖,๐๐๐	ร้อยละ ความพึงพอใจของ ประชาชน	การมีกิจกรรมการ ส่วนร่วมในการ รณรงค์และลดปัญหา ยาเสพติดในชุมชน สามารถลดปัญหา ยาเสพติดในชุมชนได้	กอง สาธารณสุขฯ
๕	อุดหนุนคณะกรรมการ หมู่บ้านทุ่งฟ้าบด ตามโครงการรณรงค์และ แก้ไขปัญหาเสพติด To be number one	เพื่อให้ความรู้เรื่อง ปัญหาเสพติด To be number one	ประชาชน หมู่บ้าน ทุ่งฟ้าบด	๗,๐๐๐	๗,๐๐๐	๗,๐๐๐	๗,๐๐๐	๗,๐๐๐	ร้อยละ ความพึงพอใจของ ประชาชน	การมีกิจกรรมการ ส่วนร่วมในการ รณรงค์และลดปัญหา ยาเสพติดในชุมชน สามารถลดปัญหา ยาเสพติดในชุมชนได้	กอง สาธารณสุขฯ
๖	อุดหนุนคณะกรรมการ หมู่บ้านแทนทอง- ช่วงมีน ตามโครงการ รณรงค์และแก้ไขปัญหา ยาเสพติด To be number one	เพื่อให้ความรู้เรื่อง ปัญหาเสพติด To be number one	ประชาชน หมู่บ้าน แทนทอง- ช่วงมีน	๙,๐๐๐	๙,๐๐๐	๙,๐๐๐	๙,๐๐๐	๙,๐๐๐	ร้อยละ ความพึงพอใจของ ประชาชน	การมีกิจกรรมการ ส่วนร่วมในการ รณรงค์และลดปัญหา ยาเสพติดในชุมชน สามารถลดปัญหา ยาเสพติดในชุมชนได้	กอง สาธารณสุขฯ

รายละเอียดโครงการพัฒนา

แผนพัฒนาท้องถิ่น (พ.ศ. ๒๕๖๖-๒๕๗๐)

สำหรับองค์การปกครองส่วนท้องถิ่นดำเนินการ

เทศบาลตำบลบ้านกลาง อำเภอสันป่าตอง จังหวัดเชียงใหม่

ก. ยุทธศาสตร์จังหวัดที่ ๕ การเสริมสร้างสังคมคุณภาพ ความมั่นคง ปลอดภัย และความสงบสุขของประชาชนตามแนวทางปรัชญาเศรษฐกิจพอเพียง

ข. ยุทธศาสตร์การพัฒนาขององค์การปกครองส่วนท้องถิ่นในเขตจังหวัดเชียงใหม่ ยุทธศาสตร์ที่ ๗ ด้านการบริหารจัดการบ้านเมืองที่ดี

๗. ยุทธศาสตร์การบริหารจัดการบ้านเมืองที่ดี ด้วยนวัตกรรมการบริหารที่เหมาะสม

๗.๑ แผนงานบริหารงานทั่วไป

ที่	โครงการ	วัตถุประสงค์	เป้าหมาย (ผลผลิตของโครงการ)	งบประมาณและที่ผ่านมา					ตัวชี้วัด	ผลที่คาดว่าจะได้รับ	หน่วยงานรับผิดชอบหลัก
				๒๕๖๖ (บาท)	๒๕๖๗ (บาท)	๒๕๖๘ (บาท)	๒๕๖๙ (บาท)	๒๕๗๐ (บาท)			
๑	โครงการจัดงานวันเทศบาล	เพื่อสร้างความรู้สึกเข้าใจในบทบาทหน้าที่ของเทศบาล	๑ ครั้ง/ปี	๑๐,๐๐๐	๑๐,๐๐๐	๑๐,๐๐๐	๑๐,๐๐๐	๑๐,๐๐๐	ความพึงพอใจของผู้เข้าร่วมโครงการ	ประชาชนที่รับรู้บทบาทหน้าที่ของเทศบาล	สำนักปลัด
๒	โครงการฝึกอบรมสัมมนา และศึกษาดูงานของคณะผู้บริหารสมาชิกสภาเทศบาล ผู้นำชุมชนกลุ่มต่างๆ และบุคลากรของเทศบาลตำบลบ้านกลาง	เพื่อเพิ่มพูนทักษะและประสบการณ์มากู้ใช้ในการปฏิบัติงาน	๑ ครั้ง/ปี	๓๐๐,๐๐๐	๓๐๐,๐๐๐	๓๐๐,๐๐๐	๓๐๐,๐๐๐	๓๐๐,๐๐๐	ความพึงพอใจของผู้เข้าร่วมโครงการ	ผู้เข้าร่วมโครงการได้รับความรู้และประสบการณ์จากการศึกษาดูงาน	สำนักปลัด



ที่	โครงการ	วัตถุประสงค์	เป้าหมาย (ผลผลิตของโครงการ)	งบประมาณและที่ผ่านมา					ตัวชี้วัด	ผลที่คาดว่าจะได้รับ	หน่วยงานรับผิดชอบหลัก
				๒๕๖๖ (บาท)	๒๕๖๗ (บาท)	๒๕๖๘ (บาท)	๒๕๖๙ (บาท)	๒๕๗๐ (บาท)			
๓	โครงการวันท้องถิ่นไทย	ได้รับรู้ถึงวันสำคัญของท้องถิ่นไทย	๑ ครั้ง/ปี	๓๐,๐๐๐	๓๐,๐๐๐	๓๐,๐๐๐	๓๐,๐๐๐	๓๐,๐๐๐	ความพึงพอใจของผู้เข้าร่วมโครงการ	บุคลากรของเทศบาล ได้รู้จักวันสำคัญของท้องถิ่นไทย	สำนักปลัด
๔	โครงการศูนย์ศิธาธรรมชุมนุมเทศบาลตำบลบ้านกลาง	เพื่อส่งเสริมการมีส่วนร่วมของประชาชน	ตลอดปี	๒๐,๐๐๐	๒๐,๐๐๐	๒๐,๐๐๐	๒๐,๐๐๐	๒๐,๐๐๐	ความพึงพอใจของผู้เข้าร่วมโครงการ	ประชาชนมีส่วนร่วมในการตรวจสอบเพื่อสร้างความโปร่งใสในการปฏิบัติงาน	สำนักปลัด
๕	โครงการส่งเสริมและสนับสนุนการสร้างความปลอดภัยของชุมชน	เพื่อสร้างความสามัคคีของคนในชาติ	ตลอดปี	๕,๐๐๐	๕,๐๐๐	๕,๐๐๐	๕,๐๐๐	๕,๐๐๐	ความพึงพอใจของผู้เข้าร่วมโครงการ	เกิดความสามัคคีของคนในชาติ	สำนักปลัด
๖	โครงการพัฒนาเทศบาลเป็นองค์กรแห่งการเรียนรู้	เพื่อพัฒนาศักยภาพของบุคลากรเทศบาลให้มีประสิทธิภาพมากยิ่งขึ้น	บุคลากรของเทศบาล ตำบลบ้านกลาง	๑๐๐,๐๐๐	๑๐๐,๐๐๐	๑๐๐,๐๐๐	๑๐๐,๐๐๐	๑๐๐,๐๐๐	บุคลากรมีการเรียนรู้เพิ่มขึ้น	บุคลากรของเทศบาล มีประสิทธิภาพเพิ่มขึ้น	สำนักปลัด
๗	อุดหนุนโครงการสนับสนุนการจัดงานรัฐพิธี	เพื่อน้อมรำลึกถึงพระมหากรุณาธิคุณและแสดงความจงรักภักดี	จัดงานรัฐพิธีในพื้นที่อำเภอ สันป่าตอง	๗,๐๐๐	๗,๐๐๐	๗,๐๐๐	๗,๐๐๐	๗,๐๐๐	การจัดงานรัฐพิธีในพื้นที่สำเร็จเป็นไปตามเป้าหมาย	เพื่อน้อมรำลึกถึงพระมหากรุณาธิคุณและแสดงความจงรักภักดี	สำนักปลัด

ที่	โครงการ	วัตถุประสงค์	เป้าหมาย (ผลผลิตของโครงการ)	งบประมาณและที่ผ่านมา						ตัวชี้วัด	ผลที่คาดว่าจะได้รับ	หน่วยงานรับผิดชอบหลัก
				๒๕๖๖ (บาท)	๒๕๖๗ (บาท)	๒๕๖๘ (บาท)	๒๕๖๙ (บาท)	๒๕๗๐ (บาท)				
๘	โครงการส่งเสริมการมีส่วนร่วมของประชาชนเพื่อการจัดทำแผนพัฒนาท้องถิ่น	การมีส่วนร่วมของประชาชนเพื่อการจัดทำแผนพัฒนาท้องถิ่น	แผนพัฒนาท้องถิ่นที่มีประสิทธิภาพ	๓๐,๐๐๐	๓๐,๐๐๐	๓๐,๐๐๐	๓๐,๐๐๐	๓๐,๐๐๐	๓๐,๐๐๐	จำนวนผู้เข้าร่วมโครงการ	ประชาชนมีส่วนร่วมในการจัดทำแผนพัฒนาท้องถิ่น	สำนักปลัด
๙	โครงการปรับปรุงระบบแผนที่ภาษีและทะเบียนทรัพย์สิน	เพื่อปรับปรุงระบบแผนที่ภาษีและทะเบียนทรัพย์สินให้มีประสิทธิภาพ	ระบบแผนที่ภาษีของเทศบาลฯ	๑๐๐,๐๐๐	๑๐๐,๐๐๐	๑๐๐,๐๐๐	๑๐๐,๐๐๐	๑๐๐,๐๐๐	๑๐๐,๐๐๐	ประสิทธิภาพในการจัดเก็บเพิ่มขึ้น	ระบบแผนที่ภาษีและทะเบียนทรัพย์สินมีประสิทธิภาพ	กองคลัง

แบบ ผ.๐๒/๒  
บัญชีสรุปโครงการพัฒนาท้องถิ่น  
รายละเอียดโครงการพัฒนา  
สำหรับโครงการที่เกินศักยภาพขององค์กร  
ปกครองส่วนท้องถิ่นที่ใช้สำหรับการประสาน  
แผนพัฒนาท้องถิ่น



**รายละเอียดโครงการพัฒนา  
แผนพัฒนาท้องถิ่น (พ.ศ.๒๕๖๖-๒๕๗๐)  
สำหรับ โครงการที่เกินศักยภาพขององค์กรปกครองส่วนท้องถิ่นที่ใช้สำหรับการประสานแผนพัฒนาท้องถิ่น  
เทศบาลตำบลบ้านกลาง อำเภอสันป่าตอง จังหวัดเชียงใหม่**

แบบ ผ ๐๒/๒

- ก. ยุทธศาสตร์จังหวัดที่ ๑ การส่งเสริมการท่องเที่ยวเพิ่มมูลค่าเชื่อมโยงธรรมชาติ วัฒนธรรม สุขภาพและเศรษฐกิจท้องถิ่น
- ข. ยุทธศาสตร์การพัฒนาขององค์กรปกครองส่วนท้องถิ่นในเขตจังหวัดเชียงใหม่ ยุทธศาสตร์ที่ ๒ ด้านโครงสร้างพื้นฐาน สาธารณูปโภค และแหล่งน้ำ
๑. ยุทธศาสตร์การพัฒนาโครงสร้างพื้นฐานของเมืองและชนบท
- ๑.๑ แผนงานอุตสาหกรรมและการโยธา

ที่	โครงการ	วัตถุประสงค์	เป้าหมาย (ผลผลิตของ โครงการ)	งบประมาณและที่ผ่านมา					ตัวชี้วัด	ผลที่คาดว่าจะ ได้รับ	หน่วยงาน รับผิดชอบ หลัก
				๒๕๖๖ (บาท)	๒๕๖๗ (บาท)	๒๕๖๘ (บาท)	๒๕๖๙ (บาท)	๒๕๗๐ (บาท)			
๑	โครงการติดตั้งไฟฟ้าส่องสว่างถนนสาธารณะ พลังงานแสงอาทิตย์ สาย สํานักสงฆ์-บ้านต้องฝ้าย ซอย ๒ รหัสทางหลวง ท้องถิ่น ชม.ถ. ๓๒-๐๐๘ หมู่ที่ ๑๑ ต.บ้านกลาง เชื่อมวิทยาลัย เกษตรกรรม บริเวณบ้าน หนองแทน รหัสทาง หลวงท้องถิ่น ชม.ถ.๓๒- ๐๐๖ หมู่ที่ ๒ ต.บ้านกลาง	เพื่อเพิ่มความ ปลอดภัยให้กับ ประชาชนใน ช่วงเวลากลางคืนให้ ประชาชน	ครุภัณฑ์โคมไฟ ถนนพลังงาน แสงอาทิตย์ (นวัตกรรมไทย) จำนวน ๕๒ ชุด	๓,๕๘๘,๐๐๐	๓,๕๘๘,๐๐๐	๓,๕๘๘,๐๐๐	๓,๕๘๘,๐๐๐	๓,๕๘๘,๐๐๐	โครงการ ก่อสร้างที่ ดำเนินการ แล้วเสร็จ ๑ แห่ง	เพิ่มความ ปลอดภัยให้กับ ประชาชนใน ช่วงเวลากลางคืน ให้ประชาชน	กองช่าง กรม ส่งเสริมฯ อบจ. ฯลฯ

ที่	โครงการ	วัตถุประสงค์	เป้าหมาย(ผลผลิตของโครงการ)	งบประมาณและที่ผ่านมา						ผลที่คาดว่าจะได้รับ	หน่วยงานรับผิดชอบหลัก
				๒๕๖๖ (บาท)	๒๕๖๗ (บาท)	๒๕๖๘ (บาท)	๒๕๖๙ (บาท)	๒๕๗๐ (บาท)	ตัวชี้วัด		
๒	บ้านปวงสนุก โครงการก่อสร้างถนนคสล. เชื่อมระหว่างเขตเทศบาลตำบลบ้านกลางและ อบต.เวียงท่ากาน (แนวรั้วปศุสัตว์บ้านปวงสนุก)	เพื่อให้ประชาชนสัญจรไปมาอย่างสะดวกและปลอดภัย	ก่อสร้างถนนคสล.เชื่อมเขต อบต.เวียงท่ากาน	๒,๐๐๐,๐๐๐	๒,๐๐๐,๐๐๐	๒,๐๐๐,๐๐๐	๒,๐๐๐,๐๐๐	๒,๐๐๐,๐๐๐	โครงการก่อสร้างที่ดำเนินการแล้วเสร็จ ๑ แห่ง	การสัญจรไปมามีความสะดวกปลอดภัยยิ่งขึ้น	กองช่าง กรมส่งเสริมฯ อบจ. ฯลฯ
๓	โครงการก่อสร้างถนนลูกรังบดอัด ตั้งแต่สะพานข้ามป่าช้าปวงสนุกถึงสะพานบ้านนายวิลาส ไชยหนุด	เพื่อให้ประชาชนสัญจรไปมาอย่างสะดวกและปลอดภัย	ถนนลูกรังบดอัด	๘๕๐,๐๐๐	๘๕๐,๐๐๐	๘๕๐,๐๐๐	๘๕๐,๐๐๐	๘๕๐,๐๐๐	โครงการก่อสร้างที่ดำเนินการแล้วเสร็จ ๑ แห่ง	การสัญจรไปมามีความสะดวกปลอดภัยยิ่งขึ้น	กองช่าง กรมส่งเสริมฯ อบจ. ฯลฯ
๔	โครงการปรับปรุงผิวจราจร (Overlay) ซอย ๑๔ บ้านปวงสนุก หมู่ที่ ๑ ต.บ้านกลาง	เพื่อให้ประชาชนสัญจรไปมาได้อย่างสะดวกและปลอดภัย	ปรับปรุงผิวจราจร กว้าง ๔.๐๐ เมตร ยาว ๓๕๒.๐๐ เมตร หน้า ๐.๐๕ เมตร หรือพื้นที่รวมกันไม่น้อยกว่า ๑,๔๐๘.๐๐ ตารางเมตร	๔๔๘,๐๐๐	๔๔๘,๐๐๐	๔๔๘,๐๐๐	๔๔๘,๐๐๐	๔๔๘,๐๐๐	โครงการก่อสร้างที่ดำเนินการแล้วเสร็จ ๑ แห่ง	ประชาชนสัญจรไปมาได้อย่างสะดวกและปลอดภัย	กองช่าง กรมส่งเสริมฯ อบจ. ฯลฯ

ที่	โครงการ	วัตถุประสงค์	เป้าหมาย(ผลผลิตของโครงการ)	งบประมาณและที่ผ่านมา					ตัวชี้วัด	ผลที่คาดว่าจะได้รับ	หน่วยงานรับผิดชอบหลัก		
				๒๕๖๖ (บาท)	๒๕๖๗ (บาท)	๒๕๖๘ (บาท)	๒๕๖๙ (บาท)	๒๕๗๐ (บาท)					
๕	โครงการปรับปรุงผิวจราจรด้วยแอสฟัลท์ติกคอนกรีต (Overlay) บ้านหนองแ่งเหนือ บ้านหนองสระเรียม	เพื่อให้ประชาชนสัญจรไปมาได้สะดวกและปลอดภัย	ช่วงที่ ๑ กว้าง ๔ เมตร ยาว ๕๕๕ เมตร หนา ๐.๐๕ เมตร ช่วงที่ ๒ กว้าง ๔ เมตร ยาว ๑,๑๑๒ เมตร หนา ๐.๐๕ เมตร หรือพื้นที่รวมไม่น้อยกว่า ๖,๖๒๔ ตรม.	๒,๓๓๘,๔๐๐	๒,๓๓๘,๔๐๐	๒,๓๓๘,๔๐๐	๒,๓๓๘,๔๐๐	๒,๓๓๘,๔๐๐	๒,๓๓๘,๔๐๐ (บาท)	๒๕๗๐ (บาท)	โครงการก่อสร้างที่ดำเนินการแล้วเสร็จ ๑ แห่ง	ประชาชนสัญจรไปมาได้สะดวกและปลอดภัย	กองช่าง กรมส่งเสริมฯ อบจ. ฯลฯ
๖	โครงการปรับปรุงผิวจราจรด้วยแอสฟัลท์ติกคอนกรีต (Overlay) ทางหลวงท้องถิ่น สาย ชม.ถ.๓๒-๐๕๒ ซอยบ้านหนองแ่งเหนือ หมู่ที่ ๒ ต.บ้านกลาง	เพื่อให้ประชาชนสัญจรไปมาได้สะดวกและปลอดภัย	ปรับปรุงผิวจราจรด้วยแอสฟัลท์ติกคอนกรีต ทางหลวงท้องถิ่น สาย ชม.ถ.๓๒-๐๕๒ ซอยบ้านหนองแ่งเหนือ หมู่ที่ ๒ ต.บ้านกลาง	๒,๔๑,๕๐๐	๒,๔๑,๕๐๐	๒,๔๑,๕๐๐	๒,๔๑,๕๐๐	๒,๔๑,๕๐๐	๒,๔๑,๕๐๐ (บาท)	๒๕๗๐ (บาท)	โครงการก่อสร้างที่ดำเนินการแล้วเสร็จ ๑ แห่ง	ประชาชนสัญจรไปมาได้สะดวกและปลอดภัย	กองช่าง กรมส่งเสริมฯ อบจ. ฯลฯ



ที่	โครงการ	วัตถุประสงค์	เป้าหมาย (ผลผลิตของโครงการ)	งบประมาณและที่ผ่านมา						ตัวชี้วัด (KPI)	ผลที่คาดว่าจะได้รับ	หน่วยงานรับผิดชอบหลัก
				๒๕๖๖ (บาท)	๒๕๖๗ (บาท)	๒๕๖๘ (บาท)	๒๕๖๙ (บาท)	๒๕๗๐ (บาท)				
๗	โครงการปรับปรุงผิวจราจรด้วยแอสฟัลต์ติกคอนกรีต (Overlay) ทางหลวงท้องถิ่นสาย ชม.ถ ๓๒-๐๕๓ ขอยุกแม่เปิง บ้านหนองแท่น หมู่ที่ ๒ ต.บ้านกลาง	เพื่อให้ประชาชนสัญจรไปมาได้อย่างสะดวกและปลอดภัย	ปรับปรุงผิวจราจรด้วยแอสฟัลต์ติกคอนกรีต (Overlay) ทางหลวงท้องถิ่นสาย ชม.ถ ๓๒-๐๕๓ ขอยุกแม่เปิง บ้านหนองแท่น หมู่ที่ ๒ ต.บ้านกลาง	๒๓๒,๕๐๐	๒๓๒,๕๐๐	๒๓๒,๕๐๐	๒๓๒,๕๐๐	๒๓๒,๕๐๐	๒๓๒,๕๐๐	โครงการก่อสร้างที่ดำเนินการแล้วเสร็จ ๑ แห่ง	ประชาชนสัญจรไปมาได้อย่างสะดวกและปลอดภัย	กองช่าง กรมส่งเสริมฯ อบจ. ำตา
๘	โครงการปรับปรุงผิวจราจรด้วยแอสฟัลต์ติกคอนกรีต (Overlay) ทางหลวงท้องถิ่นสาย ชม.ถ ๓๒-๐๕๔ ขอยุกแม่เปิง เชื่อมถนนหน้าโรงพยาบาลสันป่าตอง บ้านหนองแท่น หมู่ที่ ๒ ต.บ้านกลาง	เพื่อให้ประชาชนสัญจรไปมาได้อย่างสะดวกและปลอดภัย	ปรับปรุงผิวจราจรด้วยแอสฟัลต์ติกคอนกรีต (Overlay) ทางหลวงท้องถิ่นสาย ชม.ถ ๓๒-๐๕๔ ขอยุกแม่เปิง เชื่อมถนนหน้าโรงพยาบาลสันป่าตอง บ้านหนองแท่น หมู่ที่ ๒ ต.บ้านกลาง	๑,๐๕๙,๕๐๐	๑,๐๕๙,๕๐๐	๑,๐๕๙,๕๐๐	๑,๐๕๙,๕๐๐	๑,๐๕๙,๕๐๐	๑,๐๕๙,๕๐๐	โครงการก่อสร้างที่ดำเนินการแล้วเสร็จ ๑ แห่ง	ประชาชนสัญจรไปมาได้อย่างสะดวกและปลอดภัย	กองช่าง กรมส่งเสริมฯ อบจ. ำตา
๙	โครงการปรับปรุงผิวจราจรด้วยแอสฟัลต์ติกคอนกรีต (Overlay) ทางหลวงท้องถิ่นสาย ชม.ถ ๓๒-๐๕๖ ขอยุกแม่เปิง บ้านหนองแท่น หมู่ที่ ๒ ต.บ้านกลาง	เพื่อให้ประชาชนสัญจรไปมาได้อย่างสะดวกและปลอดภัย	ปรับปรุงผิวจราจรด้วยแอสฟัลต์ติกคอนกรีต (Overlay) ทางหลวงท้องถิ่นสาย ชม.ถ ๓๒-๐๕๕ ขอยุกแม่เปิง บ้านหนองแท่น หมู่ที่ ๒ ต.บ้านกลาง	๔๕๙,๕๐๐	๔๕๙,๕๐๐	๔๕๙,๕๐๐	๔๕๙,๕๐๐	๔๕๙,๕๐๐	๔๕๙,๕๐๐	โครงการก่อสร้างที่ดำเนินการแล้วเสร็จ ๑ แห่ง	ประชาชนสัญจรไปมาได้อย่างสะดวกและปลอดภัย	กองช่าง กรมส่งเสริมฯ อบจ. ำตา

ที่	โครงการ	วัตถุประสงค์	เป้าหมาย (ผลผลิตของโครงการ)	งบประมาณและที่ผ่านมา					ตัวชี้วัด (KPI)	ผลที่คาดว่าจะได้รับ	หน่วยงานรับผิดชอบหลัก
				๒๕๖๖ (บาท)	๒๕๖๗ (บาท)	๒๕๖๘ (บาท)	๒๕๖๙ (บาท)	๒๕๗๐ (บาท)			
๑๐	โครงการปรับปรุงผิวจราจรด้วยแอสฟัลต์ติกคอนกรีต (Overlay) ทางหลวงท้องถิ่นสาย ช.ม.ถ ๓๒-๐๕๗ ซอยแยกเชื่อมซอย ๒ บ้านหนองแก่น หมู่ที่ ๒ ต.บ้านกลาง	เพื่อให้ประชาชนสัญจรไปมาได้สะดวกและปลอดภัย	ปรับปรุงผิวจราจรด้วยแอสฟัลต์ติกคอนกรีต (Overlay) ทางหลวงท้องถิ่นสาย ช.ม.ถ ๓๒-๐๕๖ ซอยแยกเชื่อมซอย ๒ บ้านหนองแก่น หมู่ที่ ๒ ต.บ้านกลาง	๓๖๙,๕๐๐	๓๖๙,๕๐๐	๓๖๙,๕๐๐	๓๖๙,๕๐๐	๓๖๙,๕๐๐	โครงการก่อสร้างที่ดำเนินการแล้วเสร็จ ๑ แห่ง	ประชาชนสัญจรไปมาได้สะดวกและปลอดภัย	กองช่างกรมส่งเสริมฯ อบจ.ฯลฯ
๑๑	โครงการปรับปรุงผิวจราจรด้วยแอสฟัลต์ติกคอนกรีต (Overlay) ทางหลวงท้องถิ่นสาย ช.ม.ถ ๓๒-๐๕๕ ซอย ๙ (หนองปลาชีว) บ้านหนองแก่น หมู่ที่ ๒ ต.บ้านกลาง	เพื่อให้ประชาชนสัญจรไปมาได้สะดวกและปลอดภัย	ปรับปรุงผิวจราจรด้วยแอสฟัลต์ติกคอนกรีต (Overlay) ทางหลวงท้องถิ่นสาย ช.ม.ถ ๓๒-๐๕๗ ซอย ๙ (หนองปลาชีว) บ้านหนองแก่น หมู่ที่ ๒ ต.บ้านกลาง	๑๑๖,๕๐๐	๑๑๖,๕๐๐	๑๑๖,๕๐๐	๑๑๖,๕๐๐	๑๑๖,๕๐๐	โครงการก่อสร้างที่ดำเนินการแล้วเสร็จ ๑ แห่ง	ประชาชนสัญจรไปมาได้สะดวกและปลอดภัย	กองช่างกรมส่งเสริมฯ อบจ.ฯลฯ
๑๒	โครงการปรับปรุงผิวจราจรด้วยแอสฟัลต์ติกคอนกรีต (Overlay) ทางหลวงท้องถิ่นสาย ช.ม.ถ ๓๒-๐๕๕ ซอยตรงข้ามสวนคุณผล บ้านหนองแก่น หมู่ที่ ๒ ต.บ้านกลาง	เพื่อให้ประชาชนสัญจรไปมาได้สะดวกและปลอดภัย	ปรับปรุงผิวจราจรด้วยแอสฟัลต์ติกคอนกรีต (Overlay) ทางหลวงท้องถิ่นสาย ช.ม.ถ ๓๒-๐๕๕ ซอยตรงข้ามสวนคุณผล บ้านหนองแก่น หมู่ที่ ๒ ต.บ้านกลาง	๑๐๑,๕๐๐	๑๐๑,๕๐๐	๑๐๑,๕๐๐	๑๐๑,๕๐๐	๑๐๑,๕๐๐	โครงการก่อสร้างที่ดำเนินการแล้วเสร็จ ๑ แห่ง	ประชาชนสัญจรไปมาได้สะดวกและปลอดภัย	กองช่างกรมส่งเสริมฯ อบจ.ฯลฯ



ที่	โครงการ	วัตถุประสงค์	เป้าหมาย (ผลผลิตของโครงการ)	งบประมาณและที่ผ่านมา						ตัวชี้วัด (KPI)	ผลที่คาดว่าจะได้รับ	หน่วยงานรับผิดชอบหลัก
				๒๕๖๖ (บาท)	๒๕๖๗ (บาท)	๒๕๖๘ (บาท)	๒๕๖๙ (บาท)	๒๕๗๐ (บาท)				
๑๓	โครงการจัดหาระบบการผลิตน้ำประปาขนาดใหญ่ L รองรับกำลังการผลิต ๑๒-๓๐๐ คริวเรือน กำลังการผลิต ๑๐ ลบ.ม. ชม. ตามบัญชีวิศวกรรมไทย	เพื่อให้ประชาชนมีน้ำอุปโภค-บริโภคอย่างเพียงพอ	ระบบประปาขนาดใหญ่ กำลังการผลิต ๑๐ ลบ.ม.ชม. (บ้านหนองแท่น)	๕,๒๐๐,๐๐๐	๕,๒๐๐,๐๐๐	๕,๒๐๐,๐๐๐	๕,๒๐๐,๐๐๐	๕,๒๐๐,๐๐๐	โครงการก่อสร้างที่ดำเนินการแล้วเสร็จ ๑ แห่ง	ประชาชนมีน้ำอุปโภค-บริโภคอย่างเพียงพอ	กองช่าง กรมส่งเสริมฯ อบจ. ุลา	
๑๔	โครงการติดตั้งโคมไฟฟ้า สาธารณะหลังงานแสงอาทิตย์ บ้านหนองแท่น หมู่ที่ ๒ ต.บ้านกลาง	เพื่อติดตั้งโคมไฟฟ้า สาธารณะหลังงานแสงอาทิตย์	ติดตั้งโคมไฟฟ้า หลังงานแสงอาทิตย์ บ้านหนองแท่น หมู่ที่ ๒ ต.บ้านกลาง จำนวน ๓๐ ต้น	๒,๑๐๐,๐๐๐	๒,๑๐๐,๐๐๐	๒,๑๐๐,๐๐๐	๒,๑๐๐,๐๐๐	๒,๑๐๐,๐๐๐	โครงการก่อสร้างที่ดำเนินการแล้วเสร็จ ๑ แห่ง	มีไฟฟ้าและแสงสว่างเพียงพอทั้งหมู่บ้าน	กองช่าง กรมส่งเสริมฯ อบจ. ุลา	
๑๕	โครงการขุดเจาะน้ำบาดาล เปลี่ยนท่อประปาทั้งหมดพร้อมติดตั้งถังเก็บน้ำและแท่งที่บ้านหนองแท่น	เพื่อให้ประชาชนมีน้ำอุปโภคบริโภคอย่างเพียงพอ	ขุดเจาะน้ำบาดาล	๑,๕๐๐,๐๐๐	๑,๕๐๐,๐๐๐	๑,๕๐๐,๐๐๐	๑,๕๐๐,๐๐๐	๑,๕๐๐,๐๐๐	โครงการก่อสร้างที่ดำเนินการแล้วเสร็จ ๑ แห่ง	ประชาชนมีน้ำอุปโภค-บริโภคอย่างเพียงพอ	กองช่าง กรมส่งเสริมฯ อบจ. ุลา	
๑๖	โครงการปรับปรุงถนน Overlay จากวิทยาลัยเกษตรวิทยาไปถึงวัดแสงสว่าง	เพื่อให้ประชาชนไปมาอย่างสะดวกและปลอดภัย	ปรับปรุงถนนจากวิทยาลัยเกษตรไปวัดแสงสว่าง	๓,๗๐๐,๐๐๐	๓,๗๐๐,๐๐๐	๓,๗๐๐,๐๐๐	๓,๗๐๐,๐๐๐	๓,๗๐๐,๐๐๐	โครงการก่อสร้างที่ดำเนินการแล้วเสร็จ ๑ แห่ง	ประชาชนมีน้ำอุปโภค-บริโภคอย่างเพียงพอ	กองช่าง กรมส่งเสริมฯ อบจ. ุลา	



ที่	โครงการ	วัตถุประสงค์	เป้าหมาย (ผลผลิตของ โครงการ)	งบประมาณและที่ผ่านมา					ตัวชี้วัด (KPI)	ผลที่คาดว่าจะได้รับ	หน่วยงาน รับผิดชอบ หลัก
				๒๕๖๖ (บาท)	๒๕๖๗ (บาท)	๒๕๖๘ (บาท)	๒๕๖๙ (บาท)	๒๕๗๐ (บาท)			
๑๗	โครงการก่อสร้างถนน คสล. ถนนสายข้างปั้มพีที หมู่ที่ ๒ ต.บ้านกลาง ถึง บ้านท้องผาย หมู่ที่ ๑๑ ต.บ้านกลาง	เพื่อให้ประชาชน สัญจรไปมาอย่าง สะดวกและ ปลอดภัย	ถนน คสล. สายข้าง ปั้ม พี.ที.หมู่ที่ ๒ ต.บ้านกลาง	๔,๕๐๐,๐๐๐	๔,๕๐๐,๐๐๐	๔,๕๐๐,๐๐๐	๔,๕๐๐,๐๐๐	๔,๕๐๐,๐๐๐	โครงการ ก่อสร้างที่ ดำเนินการ แล้วเสร็จ ๑ แห่ง	กองช่าง กรมส่งเสริม อบจ. ฯลฯ	
๑๘	โครงการซ่อมสร้างฝั้ว จรัสแสงศิลปทัศนิกคอน กรีตสายบ้านหนองแทน หมู่ที่ ๒ ต.บ้านกลาง เชื่อม บ้านศาลา หมู่ที่ ๑๑ ต.ยุหว่า อ.สันป่าตอง	เพื่อให้ประชาชนไป มาอย่างสะดวกและ ปลอดภัย	กว้าง ๙ เมตร ยาว ประมาณ ๑,๒๕๘ เมตร หนา ๐.๐๕ เมตร หรือพื้นที่รวม ไม่น้อยกว่า ๑๑,๓๒๒ ตรม.	๕,๑๑๐,๐๐๐	๕,๑๑๐,๐๐๐	๕,๑๑๐,๐๐๐	๕,๑๑๐,๐๐๐	๕,๑๑๐,๐๐๐	โครงการ ก่อสร้างที่ ดำเนินการ แล้วเสร็จ ๑ แห่ง	กองช่าง กรมส่งเสริม อบจ. ฯลฯ	
๑๙	โครงการซ่อมสร้างฝั้วพารา แอสฟัลท์ทัศนิกกรีด สาย บ้านหนองแทน หมู่ที่ ๒ เชื่อมบ้านหนองสะเรียม หมู่ที่ ๕ ต.ยุหว่า อ.สันป่าตอง	เพื่อให้ประชาชนไป มาอย่างสะดวกและ ปลอดภัย	ช่วงที่ ๑ กว้าง ๕ เมตร ยาว ๑๓๖ เมตร หนา ๐.๐๕ เมตร ช่วงที่ ๒ กว้าง ๔ เมตร ยาว ๖๓๕ เมตร หนา ๐.๐๕ เมตร ช่วงที่ ๓ กว้าง ๔ เมตร ยาว ๘๐๕ เมตร หนา ๐.๐๕ เมตร พื้นที่รวมไม่ น้อยกว่า ๖,๖๔๐ ตรม.	๒,๙๐๙,๐๐๐	๒,๙๐๙,๐๐๐	๒,๙๐๙,๐๐๐	๒,๙๐๙,๐๐๐	๒,๙๐๙,๐๐๐	โครงการ ก่อสร้างที่ ดำเนินการ แล้วเสร็จ ๑ แห่ง	กองช่าง กรมส่งเสริม อบจ. ฯลฯ	

ที่	โครงการ	วัตถุประสงค์	เป้าหมาย (ผลผลิตของ โครงการ)	งบประมาณและที่ผ่านมา						ตัวชี้วัด (KPI)	ผลที่คาดว่าจะ ได้รับ	หน่วยงาน รับผิดชอบ หลัก
				๒๕๖๖ (บาท)	๒๕๖๗ (บาท)	๒๕๖๘ (บาท)	๒๕๖๙ (บาท)	๒๕๗๐ (บาท)	๒๕๗๑ (บาท)			
๒๐	โครงการก่อสร้างถนนคอนกรีตเสริมเหล็ก ขอยรัศมีการยาง บ้านหนองแ่งน หมู่ที่ ๒ ต.บ้านกลาง	เพื่อให้ประชาชนสัญจรไปมาอย่างสะดวกและปลอดภัย	ถนน คสล. ขอยรัศมีการยาง บ้านหนองแ่งน หมู่ที่ ๒ ช่วงที่ ๑ กว้าง ๔.๐๐ เมตร ยาว ๒๑๖.๐๐ เมตร ช่วงที่ ๒ กว้าง ๔.๐๐ เมตร ยาว ๗๔.๕๐ เมตร ใต้สะพานลูกรังกว้างข้างละ ๐.๓๐ เมตร พื้นที่รวมไม่น้อยกว่า ๑,๑๖๒ ตรม.	๖๕๓,๐๐๐	๖๕๓,๐๐๐	๖๕๓,๐๐๐	๖๕๓,๐๐๐	๖๕๓,๐๐๐	๖๕๓,๐๐๐	โครงการก่อสร้างที่ดำเนินการแล้วเสร็จ ๑ แห่ง	ประชาชนสัญจรไปมาได้อย่างสะดวกและปลอดภัย	กองช่างกรมส่งเสริมฯ อบจ. ำลา
๒๑	โครงการปรับปรุงผิวจราจรด้วยแอสฟัลต์ติกคอนกรีต (Overlay) ขอย ๑๓ (ทางหลวงท้องถิ่น) บ้านหนองแ่งน หมู่ที่ ๒ ต.บ้านกลาง	เพื่อให้ประชาชนสัญจรไปมาอย่างสะดวกและปลอดภัย	ผิวจราจรกว้าง ๔.๐๐ เมตร ยาว ๓๘๓ เมตร หนา ๐.๐๕ เมตร พื้นที่รวมไม่น้อยกว่า ๑,๕๓๒ ตรม.	๔๘๐,๐๐๐	๔๘๐,๐๐๐	๔๘๐,๐๐๐	๔๘๐,๐๐๐	๔๘๐,๐๐๐	๔๘๐,๐๐๐	โครงการก่อสร้างที่ดำเนินการแล้วเสร็จ ๑ แห่ง	ประชาชนสัญจรไปมาได้อย่างสะดวกและปลอดภัย	กองช่างกรมส่งเสริมฯ อบจ. ำลา

ที่	โครงการ	วัตถุประสงค์	เป้าหมาย (ผลผลิตของโครงการ)	งบประมาณและที่ผ่านมา					ตัวชี้วัด (KPI)	ผลที่คาดว่าจะได้รับ	หน่วยงานรับผิดชอบหลัก
				๒๕๖๖ (บาท)	๒๕๖๗ (บาท)	๒๕๖๘ (บาท)	๒๕๖๙ (บาท)	๒๕๗๐ (บาท)			
๒๒	โครงการปรับปรุงผิวจราจร (Overlay) ขอย ๒๘ บ้านทุ่งเสี้ยว หมู่ที่ ๓ ต.บ้านกลาง	เพื่อให้ประชาชนสัญจรไปมาได้สะดวกและปลอดภัย	ปรับปรุงผิวจราจร ช่วงที่ ๑ กว้าง ๓.๕๐ เมตร ยาว ๑๙๐.๐๐ เมตร ช่วงที่ ๒ กว้าง ๓.๕๐ เมตร ยาว ๕๓.๐๐ เมตร หนา ๐.๐๕ เมตร หรือพื้นที่รวมไม่น้อยกว่า ๘๕๐.๕๐ ตารางเมตร	๓๐๒,๕๐๐	๓๐๒,๕๐๐	๓๐๒,๕๐๐	๓๐๒,๕๐๐	๓๐๒,๕๐๐	โครงการก่อสร้างที่ดำเนินการแล้วเสร็จ ๑ แห่ง	ประชาชนสัญจรไปมาได้สะดวกและปลอดภัย	กองช่าง กรมส่งเสริมฯ อบจ. ๑๒๓
๒๓	โครงการจัดหาระบบการผลิตน้ำประปาขนาดใหญ่ L รองรับกำลังการผลิต ๑๒๑-๓๐๐ คริวเรือน ชม. ตามบัญชีนวัตกรรมประเทศไทย	เพื่อให้ประชาชนมีน้ำอุปโภค-บริโภคอย่างเพียงพอ	ระบบประปาขนาดใหญ่มากำลังการผลิต ๑๐ ลบ.ม.ชม. (บ้านทุ่งเสี้ยว)	๕,๒๐๐,๐๐๐	๕,๒๐๐,๐๐๐	๕,๒๐๐,๐๐๐	๕,๒๐๐,๐๐๐	๕,๒๐๐,๐๐๐	โครงการก่อสร้างที่ดำเนินการแล้วเสร็จ ๑ แห่ง	ประชาชนมีน้ำอุปโภค-บริโภคอย่างเพียงพอ	กองช่าง กรมส่งเสริมฯ อบจ. ๑๒๓
๒๔	โครงการปรับปรุงผิวจราจรด้วยแอสฟัลท์ติกคอนกรีต (Overlay) ขอย ๒๔ บ้านทุ่งเสี้ยว หมู่ที่ ๓ ต.บ้านกลาง	เพื่อให้ประชาชนสัญจรไปมาได้สะดวกและปลอดภัย	ปรับปรุงผิวจราจร กว้าง ๔.๐๐ เมตร ยาว ๘๐๒.๐๐ เมตร หนา ๐.๐๕ เมตร หรือพื้นที่รวมไม่น้อยกว่า ๒๐๘.๐๐ ตารางเมตร	๑,๑๒๙,๐๐๐	๑,๑๒๙,๐๐๐	๑,๑๒๙,๐๐๐	๑,๑๒๙,๐๐๐	๑,๑๒๙,๐๐๐	โครงการก่อสร้างที่ดำเนินการแล้วเสร็จ ๑ แห่ง	ประชาชนสัญจรไปมาได้สะดวกและปลอดภัย	กองช่าง กรมส่งเสริมฯ อบจ. ๑๒๓



ที่	โครงการ	วัตถุประสงค์	เป้าหมาย (ผลผลิตของโครงการ)	งบประมาณและที่ผ่านมา						ตัวชี้วัด (KPI)	ผลที่คาดว่าจะได้รับ	หน่วยงานรับผิดชอบหลัก
				๒๕๖๖ (บาท)	๒๕๖๗ (บาท)	๒๕๖๘ (บาท)	๒๕๖๙ (บาท)	๒๕๗๐ (บาท)				
๒๕	โครงการปรับปรุงผิวจราจรด้วยแอสฟัลท์ติกคอนกรีต (Overlay) ขอย ๑๗ บ้านทุ่งเสียว หมู่ที่ ๓ ต.บ้านกลาง	เพื่อให้ประชาชนสัญจรไปมาได้อย่างสะดวกและปลอดภัย	ปรับปรุงผิวจราจรกว้าง ๔.๐๐ เมตร ยาว ๕๓๕.๐๐ เมตร หน้า ๐.๐๕ เมตร หรือพื้นที่รวมไม่น้อยกว่า ๒,๑๔๐.๐๐ ตารางเมตร	๗๕๖๗ (บาท)	๗๕๖๘ (บาท)	๗๕๖๙ (บาท)	๒๕๗๐ (บาท)	๗๕๗๑ (บาท)	โครงการก่อสร้างที่ดำเนินการแล้วเสร็จ ๑ แห่ง	ประชาชนสัญจรไปมาได้อย่างสะดวกและปลอดภัย	กองช่าง กรมส่งเสริมฯ อบจ. ำลา	
๒๖	โครงการก่อสร้างระบบประปาแบบบาดาลขนาดใหญ่ บ้านทุ่งเสียว หมู่ที่ ๓ ต.บ้านกลาง	เพื่อให้ประชาชนมีน้ำอุปโภค-บริโภคอย่างเพียงพอในชีวิตประจำวัน	ก่อสร้างระบบประปาแบบบาดาลขนาดใหญ่ บ้านทุ่งเสียว หมู่ที่ ๓ ต.บ้านกลาง	๒,๕๐๐,๐๐๐	๒,๕๐๐,๐๐๐	๒,๕๐๐,๐๐๐	๒,๕๐๐,๐๐๐	๒,๕๐๐,๐๐๐	โครงการก่อสร้างที่ดำเนินการแล้วเสร็จ ๑ แห่ง	ประชาชนมีน้ำอุปโภค-บริโภคเพียงพอในชีวิตประจำวัน	กองช่าง กรมส่งเสริมฯ อบจ. ำลา	
๒๗	โครงการก่อสร้างสะพานประวัติศาสตร์ (ซิวเหล็ก) หลังวัดศรีนวล บ้านทุ่งเสียว หมู่ที่ ๓ ต.บ้านกลาง	เพื่อให้ประชาชนสัญจรไปมาได้อย่างสะดวกและปลอดภัย	ก่อสร้างสะพานประวัติศาสตร์ (ซิวเหล็ก) หลังวัดศรีนวล บ้านทุ่งเสียว หมู่ที่ ๓ ต.บ้านกลาง	๑๕,๐๐๐,๐๐๐	๑๕,๐๐๐,๐๐๐	๑๕,๐๐๐,๐๐๐	๑๕,๐๐๐,๐๐๐	๑๕,๐๐๐,๐๐๐	โครงการก่อสร้างที่ดำเนินการแล้วเสร็จ ๑ แห่ง	ประชาชนสัญจรไปมาได้อย่างสะดวกและปลอดภัย	กองช่าง กรมส่งเสริมฯ อบจ. ำลา	
๒๘	โครงการก่อสร้างคันตลิ่งกั้นน้ำฝายบ้านทุ่งเสียว	เพื่อป้องกันและแก้ไขปัญหาอุทกภัย	คันตลิ่งกั้นน้ำฝายบ้านทุ่งเสียว	๑,๐๐๐,๐๐๐	๑,๐๐๐,๐๐๐	๑,๐๐๐,๐๐๐	๑,๐๐๐,๐๐๐	๑,๐๐๐,๐๐๐	โครงการก่อสร้างที่ดำเนินการแล้วเสร็จ ๑ แห่ง	สามารถป้องกันปัญหาอุทกภัยที่อาจเกิดขึ้นได้	กองช่าง กรมส่งเสริมฯ อบจ. ำลา	

ที่	โครงการ	วัตถุประสงค์	เป้าหมาย (ผลผลิตของ โครงการ)	งบประมาณและที่ผ่านมา						ตัวชี้วัด (KPI)	ผลที่คาดว่าจะ ได้รับ	หน่วยงาน รับผิดชอบ หลัก
				๒๕๖๖ (บาท)	๒๕๖๗ (บาท)	๒๕๖๘ (บาท)	๒๕๖๙ (บาท)	๒๕๗๐ (บาท)	รวม (บาท)			
๒๙	โครงการก่อสร้างลานกิจกรรมบริเวณลานหน้าวัดศรีนวลรัฐ (ทุ่งเสียว) หมู่ที่ ๓ ต.บ้านกลาง	เพื่อให้ประชาชนมีสถานที่ทำกิจกรรมประจำหมู่บ้าน	ลานกิจกรรมหมู่บ้าน	๗๐๐,๐๐๐	๗๐๐,๐๐๐	๗๐๐,๐๐๐	๗๐๐,๐๐๐	๗๐๐,๐๐๐	๗๐๐,๐๐๐	โครงการก่อสร้างที่ดำเนินการแล้วเสร็จ ๑ แห่ง	ประชาชนมีลานกิจกรรมประจำหมู่บ้าน	กองช่าง กรมส่งเสริมฯ อบจ. ฯลฯ
๓๐	โครงการก่อสร้างร้านค้าชุมชนในหมู่บ้านทุ่งเสียว หมู่ที่ ๓ ต.บ้านกลาง	เพื่อให้มีร้านค้าชุมชนหมู่บ้าน	ร้านค้าชุมชน	๕๐๐,๐๐๐	๕๐๐,๐๐๐	๕๐๐,๐๐๐	๕๐๐,๐๐๐	๕๐๐,๐๐๐	๕๐๐,๐๐๐	โครงการก่อสร้างที่ดำเนินการแล้วเสร็จ ๑ แห่ง	ประชาชนมีร้านค้าชุมชนประจำหมู่บ้าน	กองช่าง กรมส่งเสริมฯ อบจ. ฯลฯ
๓๑	โครงการก่อสร้างศูนย์ออกกำลังกายชุมชนพร้อมอุปกรณ์ออกกำลังกายบ้านทุ่งเสียว หมู่ที่ ๓ ต.บ้านกลาง	เพื่อให้ประชาชนมีสถานที่ออกกำลังกายประจำหมู่บ้าน	ศูนย์ออกกำลังกาย	๖๐๐,๐๐๐	๖๐๐,๐๐๐	๖๐๐,๐๐๐	๖๐๐,๐๐๐	๖๐๐,๐๐๐	๖๐๐,๐๐๐	โครงการก่อสร้างที่ดำเนินการแล้วเสร็จ ๑ แห่ง	ประชาชนมีสถานที่ออกกำลังกายหมู่บ้าน	กองช่าง กรมส่งเสริมฯ อบจ. ฯลฯ
๓๒	โครงการก่อสร้างตึ๊งรีมน้ำแม่ชาน บ้านทุ่งเสียว หมู่ที่ ๓ ต.บ้านกลาง	เพื่อป้องกันปัญหาอุทกภัยที่อาจเกิดขึ้น	ก่อสร้างตึ๊งรีมน้ำแม่ชาน	๒,๐๐๐,๐๐๐	๒,๐๐๐,๐๐๐	๒,๐๐๐,๐๐๐	๒,๐๐๐,๐๐๐	๒,๐๐๐,๐๐๐	๒,๐๐๐,๐๐๐	โครงการก่อสร้างที่ดำเนินการแล้วเสร็จ ๑ แห่ง	ป้องกันกาเนิดปัญหาอุทกภัยที่อาจเกิดขึ้น	กองช่าง กรมส่งเสริมฯ อบจ. ฯลฯ



ที่	โครงการ	วัตถุประสงค์	เป้าหมาย (ผลผลิตของ โครงการ)	งบประมาณและที่ผ่านมา					ตัวชี้วัด (KPI)	ผลที่คาดว่าจะได้รับ	หน่วยงาน รับผิดชอบ หลัก
				๒๕๖๖ (บาท)	๒๕๖๗ (บาท)	๒๕๖๘ (บาท)	๒๕๖๙ (บาท)	๒๕๗๐ (บาท)			
๓๓	โครงการก่อสร้างถนนเฉลิมพระเกียรติสายบ้านทุ่งเสียว-บ้านเปียง	เพื่อให้ประชาชนสัญจรไปมาได้อย่างสะดวกและปลอดภัย	ก่อสร้างถนนเฉลิมพระเกียรติสายบ้านทุ่งเสียว-บ้านเปียง	๕,๐๐๐,๐๐๐	๕,๐๐๐,๐๐๐	๕,๐๐๐,๐๐๐	๕,๐๐๐,๐๐๐	๕,๐๐๐,๐๐๐	โครงการก่อสร้างที่ดำเนินการแล้วเสร็จ ๑ แห่ง	กองช่าง กรมส่งเสริม อบจ. ฯลฯ	
๓๔	โครงการก่อสร้างถนนเฉลิมพระเกียรติสายบ้านทุ่งเสียว-บ้านท่ากาน	เพื่อให้ประชาชนสัญจรไปมาได้อย่างสะดวกและปลอดภัย	ก่อสร้างถนนเฉลิมพระเกียรติสายบ้านทุ่งเสียว-บ้านท่ากาน	๕,๐๐๐,๐๐๐	๕,๐๐๐,๐๐๐	๕,๐๐๐,๐๐๐	๕,๐๐๐,๐๐๐	๕,๐๐๐,๐๐๐	โครงการก่อสร้างที่ดำเนินการแล้วเสร็จ ๑ แห่ง	กองช่าง กรมส่งเสริม อบจ. ฯลฯ	
๓๕	โครงการปรับปรุงลำเหมืองบริเวณหน้าวัดทุ่งเสียว นวรัฐ (ลำเหมืองเสียว หมู่ที่ ๓ บ้านทุ่งเสียว ต.บ้านกลาง	เพื่อป้องกันปัญหาอุทกภัยที่อาจเกิดขึ้น	ปรับปรุงลำเหมืองบริเวณหน้าวัดทุ่งเสียว นวรัฐ ซึ่งเป็นคลอง คลส. ให้เป็น อีเอ็มงค์ คลส. เพื่อเชื่อมต่อบริเวณวัดกับสถานีจอดรถให้เป็นพื้นที่เดียวกัน	๑,๐๐๐,๐๐๐	๑,๐๐๐,๐๐๐	๑,๐๐๐,๐๐๐	๑,๐๐๐,๐๐๐	๑,๐๐๐,๐๐๐	โครงการก่อสร้างที่ดำเนินการแล้วเสร็จ ๑ แห่ง	กองช่าง กรมส่งเสริม อบจ. ฯลฯ	
๓๖	โครงการปรับปรุงลำเหมืองข้างที่พักรักษาตัวแก่นวรัฐ (ลำเหมืองเสียว น้อย) บ้านทุ่งเสียว หมู่ที่ ๓ ต.บ้านกลาง	เพื่อป้องกันปัญหาอุทกภัยที่อาจเกิดขึ้น	ปรับปรุงลำเหมืองข้างที่พักรักษาตัวแก่นวรัฐ (ลำเหมืองเสียว น้อย) บ้านทุ่งเสียว หมู่ที่ ๓ ต.บ้านกลาง	๑,๐๐๐,๐๐๐	๑,๐๐๐,๐๐๐	๑,๐๐๐,๐๐๐	๑,๐๐๐,๐๐๐	๑,๐๐๐,๐๐๐	โครงการก่อสร้างที่ดำเนินการแล้วเสร็จ ๑ แห่ง	กองช่าง กรมส่งเสริม อบจ. ฯลฯ	



ที่	โครงการ	วัตถุประสงค์	เป้าหมาย (ผลผลิตของโครงการ)	งบประมาณและที่ผ่านมา					ตัวชี้วัด (KPI)	ผลที่คาดว่าจะได้รับ	หน่วยงานรับผิดชอบหลัก
				๒๕๖๖ (บาท)	๒๕๖๗ (บาท)	๒๕๖๘ (บาท)	๒๕๖๙ (บาท)	๒๕๗๐ (บาท)			
๓๗	โครงการสูบน้ำด้วยพลังงานแสงอาทิตย์ระบบประปาเทศบาลตำบลบ้านกลาง จำนวน ๒ แห่ง บ้านทุ่งเสียว หมู่ที่ ๓ ต.บ้านกลาง	เพื่อให้ประชาชนมีน้ำอุปโภคบริโภคอย่างเพียงพอและประหยัดงบประมาณในการดำเนินการ	สูบน้ำด้วยพลังงานแสงอาทิตย์ระบบประปาเทศบาลตำบลบ้านกลาง จำนวน ๒ แห่ง	๔๐๐,๐๐๐	๔๐๐,๐๐๐	๔๐๐,๐๐๐	๔๐๐,๐๐๐	๔๐๐,๐๐๐	โครงการก่อสร้างที่ดำเนินการแล้วเสร็จ ๑ แห่ง	ประชาชนมีน้ำอุปโภคบริโภคอย่างเพียงพอและประหยัดงบประมาณในการดำเนินการ	กองช่าง กรมส่งเสริมฯ อบจ. ฯลฯ
	บ้านต้นกอก										
๓๘	โครงการก่อสร้างถนนคสล. ถนนสายบ้านต้นกอก เชื่อมบ้านป่าสัก	เพื่อให้ประชาชนสัญจรไปมาอย่างสะดวกและปลอดภัย	ถนน กว้าง ๔ เมตร ยาว ๖๕๔ เมตร หนา ๐.๑๕ เมตร พื้นที่รวมไม่น้อยกว่า ๒,๖๑๖ ตรม.	๑,๔๘๐,๐๐๐	๑,๔๘๐,๐๐๐	๑,๔๘๐,๐๐๐	๑,๔๘๐,๐๐๐	๑,๔๘๐,๐๐๐	โครงการก่อสร้างที่ดำเนินการแล้วเสร็จ ๑ แห่ง	ประชาชนสัญจรไปมาอย่างสะดวกและปลอดภัย	กองช่าง กรมส่งเสริมฯ อบจ. ฯลฯ
๓๙	โครงการปรับปรุงถนนโอบเวอร์เลย์ บ้านต้นกอก-บ้านสันกาฬพ ชม.ถ.๓๒-๐๑๑	เพื่อให้ประชาชนสัญจรไปมาอย่างสะดวกและปลอดภัย	ถนน คสล. จำนวน ๑ สาย	๗๔๔,๘๐๐	๗๔๔,๘๐๐	๗๔๔,๘๐๐	๗๔๔,๘๐๐	๗๔๔,๘๐๐	โครงการก่อสร้างที่ดำเนินการแล้วเสร็จ ๑ แห่ง	ประชาชนสัญจรไปมาอย่างสะดวกและปลอดภัย	กองช่าง กรมส่งเสริมฯ อบจ. ฯลฯ
๔๐	โครงการก่อสร้างถนนคสล. สายบ้านต้นกอก เชื่อมทางหลวง หมายเลข ๑๐๘	เพื่อให้ประชาชนสัญจรไปมาอย่างสะดวกและปลอดภัย	ถนน คสล. จำนวน ๑ สาย	๑,๐๖๕,๐๐๐	๑,๐๖๕,๐๐๐	๑,๐๖๕,๐๐๐	๑,๐๖๕,๐๐๐	๑,๐๖๕,๐๐๐	โครงการก่อสร้างที่ดำเนินการแล้วเสร็จ ๑ แห่ง	ประชาชนสัญจรไปมาอย่างสะดวกและปลอดภัย	กองช่าง กรมส่งเสริมฯ อบจ. ฯลฯ

ที่	โครงการ	วัตถุประสงค์	เป้าหมาย (ผลผลิตของ โครงการ)	งบประมาณและที่ผ่านมา						ตัวชี้วัด (KPI)	ผลที่คาดว่าจะได้รับ	หน่วยงาน รับผิดชอบ หลัก
				๒๕๖๖ (บาท)	๒๕๖๗ (บาท)	๒๕๖๘ (บาท)	๒๕๖๙ (บาท)	๒๕๗๐ (บาท)				
๔๑	บ้านพระเจ้าทองทิพย์ โครงการปรับปรุงผิวจราจร ด้วยแอสฟัลต์ติกคอนกรีต (Overlay) ซอย ๔/๒ บ้าน พระเจ้าทองทิพย์ หมู่ที่ ๖ ต.บ้านกลาง	เพื่อให้ประชาชน สัญจรไปมาอย่าง สะดวกและ ปลอดภัย	ผิวจราจร กว้าง ๓.๐๐ เมตร ยาว ๑๒๗.๐๐ เมตร หนา ๐.๐๕ เมตร พื้นที่ รวมไม่น้อยกว่า ๓๘๑.๐๐ ตรม.	๑๔๑,๐๐๐	๑๔๑,๐๐๐	๑๔๑,๐๐๐	๑๔๑,๐๐๐	๑๔๑,๐๐๐	๑๔๑,๐๐๐	โครงการ ก่อสร้างที่ ดำเนินการ แล้วเสร็จ ๑ แห่ง	ประชาชนสัญจร ไปมาอย่างสะดวก และปลอดภัย	กองช่าง กรมส่งเสริมฯ อบจ. ฯลฯ
๔๒	โครงการก่อสร้างรางระบาย น้ำคอนกรีตเสริมเหล็กบ้าน พระเจ้าทองทิพย์ หมู่ที่ ๖ ต.บ้านกลาง ไปบ้านสันท้าว	เพื่อให้มีระบบการ ระบายน้ำที่มี ประสิทธิภาพลดการ เกิดน้ำท่วมขัง	รางระบายน้ำ คสล. กว้าง ๑.๒๐ เมตร ลึก ๑.๕๐ เมตร ยาว ๑๕๔.๐๐ เมตร	๑,๒๖๐,๐๐๐	๑,๒๖๐,๐๐๐	๑,๒๖๐,๐๐๐	๑,๒๖๐,๐๐๐	๑,๒๖๐,๐๐๐	๑,๒๖๐,๐๐๐	โครงการ ก่อสร้างที่ ดำเนินการ แล้วเสร็จ ๑ แห่ง	มีระบบระบายน้ำ ที่มีประสิทธิภาพ สามารถแก้ไข ปัญหาน้ำท่วมขัง ได้	กองช่าง กรมส่งเสริมฯ อบจ. ฯลฯ
๔๓	บ้านป่าสัก โครงการก่อสร้างตลิ่งริม แม่น้ำ บ้านป่าสัก	เพื่อป้องกันตลิ่ง พังทลายเสียหาย	ก่อสร้างตลิ่งริม น้ำ ชัน	๒,๐๐๐,๐๐๐	๒,๐๐๐,๐๐๐	๒,๐๐๐,๐๐๐	๒,๐๐๐,๐๐๐	๒,๐๐๐,๐๐๐	๒,๐๐๐,๐๐๐	โครงการ ก่อสร้างที่ ดำเนินการ แล้วเสร็จ ๑ แห่ง	ป้องกันปัญหาตลิ่ง พังทลายได้อย่างมี ประสิทธิภาพ	กองช่าง กรมส่งเสริมฯ อบจ. ฯลฯ



ที่	โครงการ	วัตถุประสงค์	เป้าหมาย (ผลผลิตของ โครงการ)	งบประมาณและที่ผ่านมา					ตัวชี้วัด (KPI)	ผลที่คาดว่าจะได้รับ	หน่วยงาน รับผิดชอบ หลัก
				๒๕๖๖ (บาท)	๒๕๖๗ (บาท)	๒๕๖๘ (บาท)	๒๕๖๙ (บาท)	๒๕๗๐ (บาท)			
๔๑	บ้านห้องฝาย โครงการปรับปรุงฝายจราจร (Overlay) ขอยางป่าช้า บ้านห้องฝาย หมู่ที่ ๑๑ ต.บ้านกลาง	เพื่อให้ประชาชน สัญจรไปมาอย่าง สะดวกและ ปลอดภัย	ผิวจราจร กว้าง ๔.๐๐ เมตร ยาว ๓๓๙.๐๐ เมตร หนา ๐.๐๕ เมตร พื้นที่ รวมไม่น้อยกว่า ๑,๓๕๖.๐๐ ตรม.	๔๗๙,๙๐๐	๔๗๙,๙๐๐	๔๗๙,๙๐๐	๔๗๙,๙๐๐	๔๗๙,๙๐๐	โครงการ ก่อสร้างที่ ดำเนินการ แล้วเสร็จ ๑ แห่ง	ประชาชนสัญจร ไปมาอย่างสะดวก และปลอดภัย	กองช่าง กรมส่งเสริม อบจ. ฯลฯ
๔๒	โครงการปรับปรุงฝายจราจร ด้วยแอสฟัลต์ติกคอนกรีต (Overlay) ขอย ๑ บ้านห้องฝาย หมู่ที่ ๑๑ ต.บ้านกลาง	เพื่อให้ประชาชน สัญจรไปมาอย่าง สะดวกและ ปลอดภัย	ผิวจราจร กว้าง ๔.๐๐ เมตร ยาว ๒๖๐.๐๐ เมตร หนา ๐.๐๕ เมตร พื้นที่ รวมไม่น้อยกว่า ๑,๐๔๐.๐๐ ตรม.	๓๓๒,๐๐๐	๓๓๒,๐๐๐	๓๓๒,๐๐๐	๓๓๒,๐๐๐	๓๓๒,๐๐๐	โครงการ ก่อสร้างที่ ดำเนินการ แล้วเสร็จ ๑ แห่ง	ประชาชนสัญจร ไปมาอย่างสะดวก และปลอดภัย	กองช่าง กรมส่งเสริม อบจ. ฯลฯ
๔๓	โครงการก่อสร้างตลิ่งริม แม่น้ำขาน บ้านห้องฝาย	เพื่อป้องกันตลิ่ง พังทลาย	ตลิ่งริมแม่น้ำขาน	๓,๕๐๐,๐๐๐	๓,๕๐๐,๐๐๐	๓,๕๐๐,๐๐๐	๓,๕๐๐,๐๐๐	๓,๕๐๐,๐๐๐	โครงการ ก่อสร้างที่ ดำเนินการ แล้วเสร็จ ๑ แห่ง	ประชาชนสัญจร ไปมาอย่างสะดวก และปลอดภัย	กองช่าง กรมส่งเสริม อบจ. ฯลฯ
๔๔	โครงการก่อสร้างกั้นน้ำโส และถึงกรอง ระบบประปา บ้านห้องฝาย หมู่ที่ ๑๑ ต.บ้านกลาง	เพื่อให้น้ำอุปโภค และบริโภคที่สะอาด ปลอดภัย	ก่อสร้างกั้นน้ำโสและ ถึงกรองน้ำระบบ ประปาหมู่บ้าน	๙๒๐,๐๐๐	๙๒๐,๐๐๐	๙๒๐,๐๐๐	๙๒๐,๐๐๐	๙๒๐,๐๐๐	โครงการ ก่อสร้างที่ ดำเนินการ แล้วเสร็จ ๑ แห่ง	ประชาชนสัญจร ไปมาอย่างสะดวก และปลอดภัย	กองช่าง กรมส่งเสริม อบจ. ฯลฯ



ที่	โครงการ	วัตถุประสงค์	เป้าหมาย (ผลผลิตของ โครงการ)	งบประมาณและที่ผ่านมา					ตัวชี้วัด (KPI)	ผลที่คาดว่าจะได้รับ	หน่วยงาน รับผิดชอบ หลัก
				๒๕๖๖ (บาท)	๒๕๖๗ (บาท)	๒๕๖๘ (บาท)	๒๕๖๙ (บาท)	๒๕๗๐ (บาท)			
๔๕	โครงการเจาะบ่อบาดาล บ้านห้องฝาย หมู่ที่ ๑๑ ตำบลบ้านกลาง	เพื่อให้มีน้ำอุปโภค และบริโภคที่สะอาด อย่างเพียงพอ	เจาะบ่อบาดาลบ้าน ห้องฝาย	๙๐๐,๐๐๐	๙๐๐,๐๐๐	๙๐๐,๐๐๐	๙๐๐,๐๐๐	๙๐๐,๐๐๐	โครงการ ก่อสร้างที่ ดำเนินการ แล้วเสร็จ ๑ แห่ง	มีน้ำอุปโภคและ บริโภคที่สะอาด เพียงพอต่อความ ต้องการใช้น้ำ	กองช่าง กรมส่งเสริม อบจ. ตา ลา
	<b>บ้านทุ่งฟ้าบด</b>										
๔๖	โครงการปรับปรุงฝักรถ ด้วยเอสพีลท์คองกรีต (Overlay) ทางหลวง ท้องถิ่น สาย ชม.ถ ๓๒- ๐๐๑ (บ้านทุ่งฟ้าบด- วัดหนองอึ่ง-วัดข่วงเม่น)	เพื่อให้ประชาชน สัญจรไปมาอย่าง สะดวกและ ปลอดภัย	ปรับปรุงฝักรถ ด้วยเอสพีลท์ค องกรีต	๒,๓๐๐,๐๐๐	๒,๓๐๐,๐๐๐	๒,๓๐๐,๐๐๐	๒,๓๐๐,๐๐๐	๒,๓๐๐,๐๐๐	โครงการ ก่อสร้างที่ ดำเนินการ แล้วเสร็จ ๑ แห่ง	ประชาชนสัญจร ไปมาอย่างสะดวก และปลอดภัย	กองช่าง กรมส่งเสริม อบจ. ตา ลา
๔๗	โครงการก่อสร้างระบบ ประปาแบบบาดาลขนาด ใหญ่ โรงเรียนเทศบาล ๑ บ้านทุ่งฟ้าบด หมู่ที่ ๕ ต.มะขามหลวง	เพื่อให้ประชาชนมี น้ำอุปโภค-บริโภค อย่างเพียงพอใน ชีวิตประจำวัน	ก่อสร้างระบบ ประปาแบบบาดาล ขนาดใหญ่ โรงเรียน เทศบาล ๑ บ้าน ทุ่งฟ้าบด หมู่ที่ ๕ ต.มะขามหลวง	๒,๕๐๐,๐๐๐	๒,๕๐๐,๐๐๐	๒,๕๐๐,๐๐๐	๒,๕๐๐,๐๐๐	๒,๕๐๐,๐๐๐	โครงการ ก่อสร้างที่ ดำเนินการ แล้วเสร็จ ๑ แห่ง	ประชาชนใน หมู่บ้านมีน้ำ อุปโภค-บริโภค เพียงพอใน ชีวิตประจำวัน	กองช่าง กรมส่งเสริม อบจ. ตา ลา
๔๘	โครงการปรับปรุงฝักรถ ด้วยเอสพีลท์คองกรีต (Overlay) ซอย ๓ บ้านทุ่งฟ้าบด หมู่ที่ ๕ ต.มะขามหลวง	เพื่อให้ประชาชน สัญจรไปมาได้อย่าง สะดวกและ ปลอดภัย	ปรับปรุงฝักรถ กว้าง ๔.๐๐ เมตร ยาว ๓๔๐.๐๐ เมตร หนา ๐.๐๕ เมตร หรือพื้นที่รวมไม่น้อย กว่า ๑,๓๖๐.๐๐ ตารางเมตร	๔๙๔,๐๐๐	๔๙๔,๐๐๐	๔๙๔,๐๐๐	๔๙๔,๐๐๐	๔๙๔,๐๐๐	โครงการ ก่อสร้างที่ ดำเนินการ แล้วเสร็จ ๑ แห่ง	ประชาชนสัญจร ไปมาได้อย่าง สะดวกและ ปลอดภัย	กองช่าง กรมส่งเสริม อบจ. ตา ลา

ที่	โครงการ	วัตถุประสงค์	เป้าหมาย (ผลผลิตของ โครงการ)	งบประมาณและที่ผ่านมา						ตัวชี้วัด (KPI)	ผลที่คาดว่าจะได้รับ	หน่วยงาน รับผิดชอบ หลัก
				๒๕๖๖ (บาท)	๒๕๖๗ (บาท)	๒๕๖๘ (บาท)	๒๕๖๙ (บาท)	๒๕๗๐ (บาท)				
๔๙	โครงการปรับปรุงถนน Overlay ด้านทิศใต้เชิง โรงเรียนเทศบาล ๑ (ทุ่งฟ้าบดฯ) ถึงบ้าน สันทราย	เพื่อให้ประชาชน สัญจรไปมาได้อย่าง สะดวกและปลอดภัย	ปรับปรุงถนนด้าน ทิศใต้เชิงโรงเรียน เทศบาล ๑	๑,๘๐๐,๐๐๐	๑,๘๐๐,๐๐๐	๑,๘๐๐,๐๐๐	๑,๘๐๐,๐๐๐	๑,๘๐๐,๐๐๐	โครงการ ก่อสร้างที่ ดำเนินการ แล้วเสร็จ ๑ แห่ง	ประชาชนสัญจร ไปมาได้อย่าง สะดวกและ ปลอดภัย	กองช่าง กรมส่งเสริมฯ อบจ. ำลา	
๕๐	โครงการก่อสร้างถนน คสล. จากแยกบ้านทุ่งฟ้า บดถึงหน้าโรงเรียนสันป่า ตองวิทยาคม พร้อมทาง เข้าและทางระบายน้ำ	เพื่อให้ประชาชน สัญจรไปมาได้อย่าง สะดวกและ ปลอดภัย	ถนน คสล. จากแยก บ้านทุ่งฟ้าบดถึง หน้าโรงเรียนสันป่า ตองวิทยาคม พร้อม ทางเท้าและทาง ระบายน้ำ	๕,๐๐๐,๐๐๐	๕,๐๐๐,๐๐๐	๕,๐๐๐,๐๐๐	๕,๐๐๐,๐๐๐	๕,๐๐๐,๐๐๐	โครงการ ก่อสร้างที่ ดำเนินการ แล้วเสร็จ ๑ แห่ง	ประชาชนสัญจร ไปมาได้อย่าง สะดวกและ ปลอดภัย	กองช่าง กรมส่งเสริมฯ อบจ. ำลา	
๕๑	โครงการก่อสร้างถนนกึ่งผิว/ สันนิกีฬา บ้านทุ่งฟ้าบด หมู่ที่ ๕ ต.มะขามหลวง	เพื่อให้ประชาชนมี สถานะที่ออกกำลัง กาย	สนามกีฬา/สนามกีฬา	๕๐๐,๐๐๐	๕๐๐,๐๐๐	๕๐๐,๐๐๐	๕๐๐,๐๐๐	๕๐๐,๐๐๐	โครงการ ก่อสร้างที่ ดำเนินการ แล้วเสร็จ ๑ แห่ง	ประชาชนมี สถานะที่ออกกำลัง การออกกำลังกาย	กองช่าง กรมส่งเสริมฯ อบจ. ำลา	
๕๒	โครงการก่อสร้าง ถนนลาดยาง ขอยศาลา พ่อบ้าน บ้านทุ่งฟ้าบด หมู่ที่ ๕ ต.มะขามหลวง	เพื่อให้ประชาชน สัญจรไปมาได้อย่าง สะดวกและ ปลอดภัย	ถนนลาดยาง ช่วงที่ ๑ กว้าง ๔.๐๐ เมตร ยาว ๖๔.๐๐ เมตร ช่วงที่ ๒ กว้าง ๓.๐๐ เมตร ยาว ๔๐.๐๐ เมตร หนา ๐.๐๕ เมตร พื้นที่รวม ไม่น้อยกว่า ๓๙๒.๐๐ ตรม.	๒๒๑,๐๐๐	๒๒๑,๐๐๐	๒๒๑,๐๐๐	๒๒๑,๐๐๐	๒๒๑,๐๐๐	โครงการ ก่อสร้างที่ ดำเนินการ แล้วเสร็จ ๑ แห่ง	ประชาชนสัญจร ไปมาได้อย่าง สะดวกและ ปลอดภัย	กองช่าง กรมส่งเสริมฯ อบจ. ำลา	



ที่	โครงการ	วัตถุประสงค์	เป้าหมาย (ผลผลิตของ โครงการ)	งบประมาณและที่ผ่านมา					ตัวชี้วัด (KPI)	ผลที่คาดว่าจะ ได้รับ	หน่วยงาน รับผิดชอบ หลัก
				๒๕๖๖ (บาท)	๒๕๖๗ (บาท)	๒๕๖๘ (บาท)	๒๕๖๙ (บาท)	๒๕๗๐ (บาท)			
๕๓	โครงการปรับปรุงผิวจราจร ด้วยแอสฟัลต์ติกคอนกรีต (Overlay) สายทิศเหนือ โรงเรียนเทศบาล ๑ (ทุ่งป่าบตา) หมู่ที่ ๕ ต.มะขามหลวง	เพื่อให้ประชาชน สัญจรไปมาได้อย่าง สะดวกและ ปลอดภัย	ปรับปรุงผิวจราจร กว้าง ๕.๐๐ เมตร ยาว ๒๗๕.๐๐ เมตร หนา ๐.๐๕ เมตร พื้นที่รวมไม่น้อยกว่า ๑,๓๙๐.๐๐ ตรม.	๔๘๘,๐๐๐	๔๘๘,๐๐๐	๔๘๘,๐๐๐	๔๘๘,๐๐๐	๔๘๘,๐๐๐	โครงการ ก่อสร้างที่ ดำเนินการ แล้วเสร็จ ๑ แห่ง	กองช่าง กรมส่งเสริม อบจ. ฯลฯ	
๕๔	บ้านแทนทอง-ช่วงมีน										
๕๕	โครงการปรับปรุงผิวจราจร ด้วยแอสฟัลต์ติกคอนกรีต (Overlay) สายหลักบ้าน ช่วงมีน บ้านแทนทอง-ช่วง มีน หมู่ที่ ๘ ต.มะขามหลวง	เพื่อให้ประชาชน สัญจรไปมาได้อย่าง สะดวกและ ปลอดภัย	ปรับปรุงผิวจราจร กว้าง ๕.๐๐ เมตร ยาว ๓๐๘.๐๐ เมตร หนา ๐.๐๕ เมตร หรือพื้นที่รวมกันไม่ น้อยกว่า ๑,๒๓๒.๐๐ ตรม.	๔๘๘,๐๐๐	๔๔๔,๐๐๐	๔๔๘,๐๐๐	๔๔๘,๐๐๐	๔๔๘,๐๐๐	โครงการ ก่อสร้างที่ ดำเนินการ แล้วเสร็จ ๑ แห่ง	กองช่าง กรมส่งเสริม อบจ. ฯลฯ	
๕๕	โครงการปรับปรุงผิวจราจร ด้วยแอสฟัลต์ติกคอนกรีต (Overlay) สาย ชม ถ ๓๒- ๐๐๓ สายทิววัดช่วงมีน- คลองชลประทาน	เพื่อให้ประชาชน สัญจรไปมาได้อย่าง สะดวกและ ปลอดภัย	ปรับปรุงผิวจราจร กว้าง ๕.๐๐ เมตร ยาว ๓๓๗.๐๐ เมตร หนา ๐.๐๕ เมตร พร้อมตีเส้นจราจร กว้าง ๐.๑๐ เมตร จำนวน ๓ เส้น พื้นที่ ตีเส้นไม่น้อยกว่า ๙๕.๑๐ ตรม.	๕๓๙,๐๐๐	๕๓๙,๐๐๐	๕๓๙,๐๐๐	๕๓๙,๐๐๐	๕๓๙,๐๐๐	โครงการ ก่อสร้างที่ ดำเนินการ แล้วเสร็จ ๑ แห่ง	กองช่าง กรมส่งเสริม อบจ. ฯลฯ	



ที่	โครงการ	วัตถุประสงค์	เป้าหมาย (ผลผลิตของ โครงการ)	งบประมาณและที่ผ่านมา					ตัวชี้วัด (KPI)	ผลที่คาดว่าจะ ได้รับ	หน่วยงาน รับผิดชอบ หลัก
				๒๕๖๖ (บาท)	๒๕๖๗ (บาท)	๒๕๖๘ (บาท)	๒๕๖๙ (บาท)	๒๕๗๐ (บาท)			
๕๖	บ้านพระบาทยังหวัด โครงการก่อสร้างถนน คอนกรีตเสริมเหล็ก ถนนเข้านา บ้านพระบาท ยังหวัด หมู่ที่ ๓ ต.มะขูนหวาน	เพื่อให้ประชาชน สัญจรไปมาได้อย่าง สะดวกและ ปลอดภัย	ปรับปรุงผิวจราจร กว้าง ๓.๕๐ เมตร ยาว ๑,๓๑๕.๐๐ เมตร หนา ๐.๑๕ เมตร หรือพื้นที่รวม ไม่น้อยกว่า ๔,๖๕๔.๕๐ ตาราง เมตร	๒,๗๓๘,๐๐๐	๒,๗๓๘,๐๐๐	๒,๗๓๘,๐๐๐	๒,๗๓๘,๐๐๐	๒,๗๓๘,๐๐๐	โครงการ ก่อสร้างที่ ดำเนินการ แล้วเสร็จ ๑ แห่ง	ประชาชนสัญจร ไปมาได้อย่าง สะดวกและ ปลอดภัย	กองช่าง กรมส่งเสริม อบจ. ฯลฯ
๕๗	โครงการปรับปรุงผิวจราจร ด้วยแอสฟัลต์ติกคอนกรีต (Overlay) ซอย ๒ บ้านพระบาทยังหวัด หมู่ที่ ๓ ต.มะขูนหวาน	เพื่อให้ประชาชน สัญจรไปมาได้อย่าง สะดวกและ ปลอดภัย	ปรับปรุงผิวจราจร ช่วงที่ ๑ กว้าง ๔.๐๐ เมตร ยาว ๒๕๕.๐๐ เมตร ช่วงที่ ๒ กว้าง ๔.๐๐ เมตร ยาว ๘๕.๐๐ เมตร หนา ๐.๑๕ เมตร หรือพื้นที่ รวมไม่น้อยกว่า ๑,๓๖๐.๐๐ ตาราง เมตร	๔๙๔,๐๐๐	๔๙๔,๐๐๐	๔๙๔,๐๐๐	๔๙๔,๐๐๐	๔๙๔,๐๐๐	โครงการ ก่อสร้างที่ ดำเนินการ แล้วเสร็จ ๑ แห่ง	ประชาชนสัญจร ไปมาได้อย่าง สะดวกและ ปลอดภัย	กองช่าง กรมส่งเสริม อบจ. ฯลฯ
๕๘	โครงการปรับปรุงผิวจราจร ด้วยแอสฟัลต์ติกคอนกรีต (Overlay) ซอย ๕ บ้านม่วงพี่น้อง หมู่ที่ ๔ ต.มะขูนหวาน	เพื่อให้ประชาชน สัญจรไปมาได้อย่าง สะดวกและ ปลอดภัย	ปรับปรุงผิวจราจร กว้าง ๓.๐๐ เมตร ยาว ๓๖๙.๐๐ เมตร หนา ๐.๑๕ เมตร หรือพื้นที่รวมไม่ น้อยกว่า ๑,๑๐๗.๐๐ ตาราง เมตร	๔๐๓,๐๐๐	๔๐๓,๐๐๐	๔๐๓,๐๐๐	๔๐๓,๐๐๐	๔๐๓,๐๐๐	โครงการ ก่อสร้างที่ ดำเนินการ แล้วเสร็จ ๑ แห่ง	ประชาชนสัญจร ไปมาได้อย่าง สะดวกและ ปลอดภัย	กองช่าง กรมส่งเสริม อบจ. ฯลฯ

ที่	โครงการ	วัตถุประสงค์	เป้าหมาย (ผลผลิตของโครงการ)	งบประมาณและที่ผ่านมา					ตัวชี้วัด (KPI)	ผลที่คาดว่าจะได้รับ	หน่วยงานรับผิดชอบหลัก
				๒๕๖๖ (บาท)	๒๕๖๗ (บาท)	๒๕๖๘ (บาท)	๒๕๖๙ (บาท)	๒๕๗๐ (บาท)			
๕๙	โครงการปรับปรุงผิวจราจรด้วยแอสฟัลต์ติกคอนกรีต (Overlay) สายหน้าป่าช้า บ้านพระบาทยังหวัด	เพื่อให้ประชาชนสัญจรไปมาได้อย่างสะดวกและปลอดภัย	ปรับปรุงผิวจราจร กว้าง ๕.๐๐ เมตร ยาว ๒๑๔.๐๐ เมตร หนา ๐.๑๕ เมตร พื้นที่รวมไม่น้อยกว่า ๑,๐๗๐.๐๐ ตรม.	๓๗๒,๐๐๐	๓๗๒,๐๐๐	๓๗๒,๐๐๐	๓๗๒,๐๐๐	๓๗๒,๐๐๐	โครงการก่อสร้างที่ดำเนินการแล้วเสร็จ ๑ แห่ง	ประชาชนสัญจรไปมาได้อย่างสะดวกและปลอดภัย	กองช่าง กรมส่งเสริมฯ อบจ. ำลา
	<b>บ้านม่วงพี่น้อง</b>										
๖๐	โครงการก่อสร้างถนนคอนกรีตเสริมเหล็ก ขยาย ๔ บ้านม่วงพี่น้อง หมู่ที่ ๔ ต.มะขามหวาน	เพื่อให้ประชาชนสัญจรไปมาได้อย่างสะดวกและปลอดภัย	ก่อสร้างถนนคอนกรีต กว้าง ๓.๐๐ เมตร ยาว ๖๔๐.๐๐ เมตร หนา ๐.๑๕ เมตร พื้นที่รวมไม่น้อยกว่า ๑,๙๒๐.๐๐ ตรม.	๑,๑๕๑,๐๐๐	๑,๑๕๑,๐๐๐	๑,๑๕๑,๐๐๐	๑,๑๕๑,๐๐๐	๑,๑๕๑,๐๐๐	โครงการก่อสร้างที่ดำเนินการแล้วเสร็จ ๑ แห่ง	ประชาชนสัญจรไปมาได้อย่างสะดวกและปลอดภัย	กองช่าง กรมส่งเสริมฯ อบจ. ำลา
๖๑	โครงการปรับปรุงซ่อมแซมระบบประปาหมู่บ้านแบบบาดาลขนาดใหญ่ หมู่ที่ ๔ บ้านม่วงพี่น้อง ต.มะขามหวาน	เพื่อให้ประชาชนมีน้ำอุปโภค-บริโภคอย่างเพียงพอในชีวิตประจำวัน	ปรับปรุงซ่อมแซมระบบประปาหมู่บ้าน	๖๙๖,๐๐๐	๖๙๖,๐๐๐	๖๙๖,๐๐๐	๖๙๖,๐๐๐	๖๙๖,๐๐๐	โครงการก่อสร้างที่ดำเนินการแล้วเสร็จ ๑ แห่ง	ประชาชนในหมู่บ้านมีน้ำอุปโภค-บริโภคเพียงพอในชีวิตประจำวัน	กองช่าง กรมส่งเสริมฯ อบจ. ำลา



ที่	โครงการ	วัตถุประสงค์	เป้าหมาย (ผลผลิตของโครงการ)	งบประมาณและที่ผ่านมา					ตัวชี้วัด (KPI)	ผลที่คาดว่าจะได้รับ	หน่วยงานรับผิดชอบหลัก
				๒๕๖๖ (บาท)	๒๕๖๗ (บาท)	๒๕๖๘ (บาท)	๒๕๖๙ (บาท)	๒๕๗๐ (บาท)			
๖๒	บ้านพระเจ้าสององค์ โครงการปรับปรุงผิวจราจรด้วยแอสฟัลท์ติก (Overlay) สายหลัก บ้านพระเจ้าสององค์ หมู่ที่ ๘ ต.มะขูนหวาน	เพื่อให้ประชาชนสัญจรไปมาได้อย่างสะดวกและปลอดภัย	ปรับปรุงผิวจราจรกว้าง ๔.๐๐ เมตร ยาว ๓๔๐.๐๐ เมตร หน้า ๐.๐๕ เมตร หรือพื้นที่รวมไม่น้อยกว่า ๑,๓๖๐.๐๐ ตารางเมตร	๔๙๔,๐๐๐	๔๙๔,๐๐๐	๔๙๔,๐๐๐	๔๙๔,๐๐๐	๔๙๔,๐๐๐	โครงการก่อสร้างที่ดำเนินการแล้วเสร็จ ๑ แห่ง	ประชาชนสัญจรไปมาได้อย่างสะดวกและปลอดภัย	กองช่าง กรมส่งเสริมฯ อบจ. ฯตา
๖๓	โครงการก่อสร้างรางระบายน้ำ คลส. เหมืองล้างบ้านพระเจ้าสององค์ หมู่ที่ ๘ ต.มะขูนหวาน	เพื่อให้ประชาชนสัญจรไปมาได้อย่างสะดวกและปลอดภัย	ก่อสร้างรางระบายน้ำ คลส. เหมืองล้างบ้านพระเจ้าสององค์ หมู่ที่ ๘ ต.มะขูนหวาน	๕,๐๐๐,๐๐๐	๕,๐๐๐,๐๐๐	๕,๐๐๐,๐๐๐	๕,๐๐๐,๐๐๐	๕,๐๐๐,๐๐๐	โครงการก่อสร้างที่ดำเนินการแล้วเสร็จ ๑ แห่ง	ประชาชนสัญจรไปมาได้อย่างสะดวกและปลอดภัย	กองช่าง กรมส่งเสริมฯ อบจ. ฯตา
๖๔	โครงการก่อสร้างฝายน้ำล้น พ.ศ. ๒๕๖๗ จุดที่ ๑ บ้านพระเจ้าสององค์ หมู่ที่ ๘ ต.มะขูนหวาน อ.สันป่าตอง จ.เชียงใหม่	เพื่อกักเก็บน้ำไว้ใช้เพื่อการเกษตรและอุปโภคบริโภคในช่วงฤดูแล้ง	สันฝายสูง ๑.๐๐ เมตร ผนังข้างสูง ๒.๕๐ เมตร กว้าง ๖.๐๐ เมตร	๓๕๕,๐๐๐	๓๕๕,๐๐๐	๓๕๕,๐๐๐	๓๕๕,๐๐๐	๓๕๕,๐๐๐	โครงการก่อสร้างที่ดำเนินการแล้วเสร็จ ๑ แห่ง	มีแหล่งกักเก็บน้ำไว้ใช้เพื่อการเกษตรและการอุปโภคบริโภคในช่วงฤดูแล้ง	กองช่าง กรมส่งเสริมฯ อบจ. ฯตา



ที่	โครงการ	วัตถุประสงค์	เป้าหมาย (ผลผลิตของ โครงการ)	งบประมาณและที่ผ่านมา					ตัวชี้วัด (KPI)	ผลที่คาดว่าจะได้รับ	หน่วยงาน รับผิดชอบ หลัก
				๒๕๖๖ (บาท)	๒๕๖๗ (บาท)	๒๕๖๘ (บาท)	๒๕๖๙ (บาท)	๒๕๗๐ (บาท)			
๖๕	โครงการก่อสร้างฝายน้ำล้น พ.ศ. ๒๕๖๗ จุดที่ ๒ บ้าน พระเจ้าสององค์ หมู่ที่ ๘ ต.มะขุนหวาน อ.สันป่าตอง จ.เชียงใหม่	เพื่ออภัยแก่เก็บน้ำไว้ใช้ เพื่อการเกษตรและ อุปโภคในช่วงฤดู แล้ง	สันฝายสูง ๑.๐๐ เมตร ผนังข้างสูง ๒.๕๐ เมตร กว้าง ๖.๐๐ เมตร	๓๕๕,๐๐๐	๓๕๕,๐๐๐	๓๕๕,๐๐๐	๓๕๕,๐๐๐	๓๕๕,๐๐๐	โครงการ ก่อสร้างที่ ดำเนินการ แล้วเสร็จ ๑ แห่ง	มีแหล่งกักเก็บน้ำ ไว้ใช้เพื่อ การเกษตรและ การอุปโภคในช่วง ฤดูแล้ง	กองช่าง กรมส่งเสริม อบจ. ลำ ปาง
๖๖	โครงการก่อสร้างฝายน้ำล้น พ.ศ. ๒๕๖๗ จุดที่ ๓ บ้าน พระเจ้าสององค์ หมู่ที่ ๘ ต.มะขุนหวาน อ.สันป่าตอง จ.เชียงใหม่	เพื่ออภัยแก่เก็บน้ำไว้ใช้ เพื่อการเกษตรและ อุปโภคในช่วงฤดู แล้ง	สันฝายสูง ๑.๐๐ เมตร ผนังข้างสูง ๒.๕๐ เมตร กว้าง ๖.๐๐ เมตร	๓๕๕,๐๐๐	๓๕๕,๐๐๐	๓๕๕,๐๐๐	๓๕๕,๐๐๐	๓๕๕,๐๐๐	โครงการ ก่อสร้างที่ ดำเนินการ แล้วเสร็จ ๑ แห่ง	มีแหล่งกักเก็บน้ำ ไว้ใช้เพื่อ การเกษตรและ การอุปโภคในช่วง ฤดูแล้ง	กองช่าง กรมส่งเสริม อบจ. ลำ ปาง
๖๗	บ้านต้นแทนหลวง โครงการปรับปรุงผิวจราจร ด้วยแอสฟัลต์ติกคอนกรีต (Overlay) ซอย ๓ เชื่อม บ้านเม่นินยา บ้านต้นแทนหลวง หมู่ที่ ๑ ต.ท่าวังพร้าว	เพื่อให้ประชาชน สัญจรไปมาได้อย่าง สะดวกและ ปลอดภัย	ปรับปรุงผิวจราจร กว้าง ๓.๕๐ เมตร ยาว ๓๔๒.๐๐ เมตร ทน ๐.๐๕ เมตร หรือพื้นที่รวม ไม่น้อยกว่า ๑,๑๙๗.๐๐ ตาราง เมตร	๔๕๒,๐๐๐	๔๕๒,๐๐๐	๔๕๒,๐๐๐	๔๕๒,๐๐๐	๔๕๒,๐๐๐	โครงการ ก่อสร้างที่ ดำเนินการ แล้วเสร็จ ๑ แห่ง	ประชาชนสัญจร ไปมาได้อย่าง สะดวกและ ปลอดภัย	กองช่าง กรมส่งเสริม อบจ. ลำ ปาง

ที่	โครงการ	วัตถุประสงค์	เป้าหมาย (ผลผลิตของ โครงการ)	งบประมาณและที่ผ่านมา						ตัวชี้วัด (KPI)	ผลที่คาดว่าจะได้รับ	หน่วยงาน รับผิดชอบ หลัก
				๒๕๖๖ (บาท)	๒๕๖๗ (บาท)	๒๕๖๘ (บาท)	๒๕๖๙ (บาท)	๒๕๗๐ (บาท)				
๖๘	โครงการปรับปรุงผิวจราจร ด้วยแอสฟัลท์ติกคอนกรีต (Overlay) ซอย ๗ บ้านต้นแทนหลวง หมู่ที่ ๑ ต.ท่าวังพร้าว	เพื่อให้ประชาชน สัญจรไปมาได้อย่าง สะดวกและ ปลอดภัย	ปรับปรุงผิวจราจร กว้าง ๔.๐๐ เมตร ยาว ๑๙๐.๐๐ เมตร หนา ๐.๐๕ เมตร หรือพื้นที่รวม ไม่น้อยกว่า ๗๖๐.๐๐ ตาราง เมตร	๒๘๕,๐๐๐	๒๘๕,๐๐๐	๒๘๕,๐๐๐	๒๘๕,๐๐๐	๒๘๕,๐๐๐	๒๘๕,๐๐๐	โครงการ ก่อสร้างที่ ดำเนินการ แล้วเสร็จ ๑ แห่ง	ประชาชนสัญจร ไปมาได้อย่าง สะดวกและ ปลอดภัย	กองช่าง กรมส่งเสริม อบจ. ฯลฯ
๖๙	โครงการก่อสร้างถนน คสล. ถนนป่าช้าบ้าน ต้นแทนหลวง-บ้านป่าสัก	เพื่อให้ประชาชน สัญจรไปมาได้อย่าง สะดวกและ ปลอดภัย	ถนน คสล. ถนน ป่าช้าบ้านต้นแทน หลวง-บ้านป่าสัก	๕,๐๐๐,๐๐๐	๕,๐๐๐,๐๐๐	๕,๐๐๐,๐๐๐	๕,๐๐๐,๐๐๐	๕,๐๐๐,๐๐๐	๕,๐๐๐,๐๐๐	โครงการ ก่อสร้างที่ ดำเนินการ แล้วเสร็จ ๑ แห่ง	ประชาชนสัญจร ไปมาได้อย่าง สะดวกและ ปลอดภัย	กองช่าง กรมส่งเสริม อบจ. ฯลฯ
๗๐	โครงการตรึงริมแม่น้ำ บ้านต้นแทนหลวง หมู่ที่ ๑ ต.ท่าวังพร้าว	เพื่อป้องกันตลิ่ง พังทลาย	ตรึงริมแม่น้ำ	๒,๐๐๐,๐๐๐	๒,๐๐๐,๐๐๐	๒,๐๐๐,๐๐๐	๒,๐๐๐,๐๐๐	๒,๐๐๐,๐๐๐	๒,๐๐๐,๐๐๐	โครงการ ก่อสร้างที่ ดำเนินการ แล้วเสร็จ ๑ แห่ง	ป้องกันการ พังทลายของตลิ่ง ลดการสูญเสียชีวิต และทรัพย์สินของ ประชาชนได้	กองช่าง กรมส่งเสริม อบจ. ฯลฯ

ที่	โครงการ	วัตถุประสงค์	เป้าหมาย (ผลผลิตของ โครงการ)	งบประมาณและที่ผ่านมา						ตัวชี้วัด (KPI)	ผลที่คาดว่าจะ ได้รับ	หน่วยงาน รับผิดชอบ หลัก
				๒๕๖๖ (บาท)	๒๕๖๗ (บาท)	๒๕๖๘ (บาท)	๒๕๖๙ (บาท)	๒๕๗๐ (บาท)	๒๕๗๑ (บาท)			
๗๑	โครงการก่อสร้างถนน คอนกรีตเสริมเหล็ก คสล. ซอย ๗/๑ บ้านต้นแทนหลวง	เพื่อให้ประชาชน สัญจรไปมาได้อย่าง สะดวกและ ปลอดภัย	ถนน คสล. กว้าง ๓.๕๐ เมตร ยาว ๓๔๐.๐๐ เมตร หนา ๐.๑๕ เมตร ไหล่ทางลูกรังข้าง ละ ๐.๓๐ เมตร พื้นที่รวมไม่น้อย กว่า ๑,๑๙๐.๐๐ ตารางเมตร	๖๒๔,๘๐๐	๖๒๔,๘๐๐	๖๒๔,๘๐๐	๖๒๔,๘๐๐	๖๒๔,๘๐๐	๖๒๔,๘๐๐	โครงการ ก่อสร้างที่ ดำเนินการ แล้วเสร็จ ๑ แห่ง	ประชาชนสัญจร ไปมาได้อย่าง สะดวกและ ปลอดภัย	กองช่าง กรมส่งเสริม อบจ. ลำ ปาง
๗๒	โครงการปรับปรุงผิวจราจร ด้วยพาราแอสฟัลติก คอนกรีตเชื่อมทางหลวง หมายเลข ๑๐๘ บ้าน ต้นแทนหลวง หมู่ที่ ๑ ต.ท่าวังพร้าว	เพื่อให้ประชาชน สัญจรไปมาได้อย่าง สะดวกและ ปลอดภัย	ผิวจราจร กว้าง ๕.๕๐ เมตร ยาว ๓๐๐.๐๐ เมตร หนา ๐.๑๕ เมตร พื้นที่รวมไม่น้อย กว่า ๑,๖๕๐.๐๐ ตารางเมตร ช่วงที่ ๒ ทางเชื่อมพื้นที่ ๕๐๙.๐๐ ตาราง เมตร ช่วงที่ ๓ กว้าง ๕.๐๐ เมตร ยาว ๕๐.๐๐ เมตร หนา ๐.๑๕ เมตร พื้นที่รวมไม่น้อยกว่า ๒๕๐.๐๐ ตาราง เมตร	๑,๑๙๙,๐๐๐	๑,๑๙๙,๐๐๐	๑,๑๙๙,๐๐๐	๑,๑๙๙,๐๐๐	๑,๑๙๙,๐๐๐	๑,๑๙๙,๐๐๐	โครงการ ก่อสร้างที่ ดำเนินการ แล้วเสร็จ ๑ แห่ง	ประชาชนสัญจร ไปมาได้อย่าง สะดวกและ ปลอดภัย	กองช่าง กรมส่งเสริม อบจ. ลำ ปาง



ที่	โครงการ	วัตถุประสงค์	เป้าหมาย (ผลผลิตของ โครงการ)	งบประมาณและที่ผ่านมา					ตัวชี้วัด (KPI)	ผลที่คาดว่าจะ ได้รับ	หน่วยงาน รับผิดชอบ หลัก
				๒๕๖๖ (บาท)	๒๕๖๗ (บาท)	๒๕๖๘ (บาท)	๒๕๖๙ (บาท)	๒๕๗๐ (บาท)			
	บ้านทุ่งเป้ง										
๗๓	โครงการปรับปรุงผิวจราจร ด้วยแอสฟัลต์ติกคอนกรีต (Overlay) สายหลักถึงหน้า วัดทุ่งเป้ง บ้านทุ่งเป้ง หมู่ที่ ๒ ต.ท่าวังพร้าว	เพื่อให้ประชาชน สัญจรไปมาได้อย่าง สะดวกและ ปลอดภัย	ปรับปรุงผิวจราจร กว้าง ๕.๐๐ เมตร ยาว ๙๐.๐๐ เมตร หนา ๐.๐๕ เมตร หรือพื้นที่รวมไม่ น้อยกว่า ๔๕๐.๐๐ ตารางเมตร	๑๕๙,๕๐๐	๑๕๙,๕๐๐	๑๕๙,๕๐๐	๑๕๙,๕๐๐	๑๕๙,๕๐๐	โครงการ ก่อสร้างที่ ดำเนินการ แล้วเสร็จ ๑ แห่ง	ประชาชนสัญจร ไปมาได้อย่าง สะดวกและ ปลอดภัย	กองช่าง กรมส่งเสริม อบจ. ฯลฯ
๗๔	โครงการติดตั้งหมอน้ำخان บ้านทุ่งเป้ง หมู่ที่ ๒ ต.ท่าวังพร้าว	เพื่อป้องกันตลิ่ง พังทลาย	ติดตั้งหมอน้ำخان	๒,๐๐๐,๐๐๐	๒,๐๐๐,๐๐๐	๒,๐๐๐,๐๐๐	๒,๐๐๐,๐๐๐	๒,๐๐๐,๐๐๐	โครงการ ก่อสร้างที่ ดำเนินการ แล้วเสร็จ ๑ แห่ง	ป้องกันการ พังทลายของตลิ่ง ลดการสูญเสียชีวิต และทรัพย์สินของ ประชาชนได้	กองช่าง กรมส่งเสริม อบจ. ฯลฯ
๗๕	โครงการก่อสร้างถนน คอนกรีตเสริมเหล็ก ซอยเลียบริมหน้าแม่ชาน บ้านทุ่งเป้ง หมู่ที่ ๒ ต.ท่าวังพร้าว	เพื่อให้ประชาชน สัญจรไปมาได้อย่าง สะดวกและ ปลอดภัย	ถนนคอนกรีต กว้าง ๔.๐๐ เมตร ยาว ๒๑๕.๐๐ เมตร หนา ๐.๑๕ เมตร ไหล่ทางลูกรังกว้าง ข้างละ ๐.๓๐ เมตร หรือพื้นที่รวมไม่ น้อยกว่า ๘๖๐.๐๐ ตารางเมตร	๔๘๔,๐๐๐	๔๘๔,๐๐๐	๔๘๔,๐๐๐	๔๘๔,๐๐๐	๔๘๔,๐๐๐	โครงการ ก่อสร้างที่ ดำเนินการ แล้วเสร็จ ๑ แห่ง	ประชาชนสัญจร ไปมาได้อย่าง สะดวกและ ปลอดภัย	กองช่าง กรมส่งเสริม อบจ. ฯลฯ

ที่	โครงการ	วัตถุประสงค์	เป้าหมาย (ผลผลิตของโครงการ)	งบประมาณและที่ผ่านมา					ตัวชี้วัด (KPI)	ผลที่คาดว่าจะได้รับ	หน่วยงานรับผิดชอบหลัก
				๒๕๖๖ (บาท)	๒๕๖๗ (บาท)	๒๕๖๘ (บาท)	๒๕๖๙ (บาท)	๒๕๗๐ (บาท)			
๗๖	โครงการปรับปรุงผิวจราจรด้วยแอสฟัลต์ติกคอนกรีต (Overlay) สายรหัสทางหลวงท้องถิ่น ขม.ถ ๓๒-๐๑๓ (บ้านทุ่งแบ่ง-วัดต้นแหมหลวง) บ้านทุ่งแบ่ง หมู่ที่ ๒ ต.ท่าวังพร้าว	เพื่อให้ประชาชนสัญจรไปมาได้อย่างสะดวกและปลอดภัย	ปรับปรุงผิวจราจรกว้าง ๕.๐๐ เมตร ยาว ๑,๑๙๒.๐๐ เมตร หรือพื้นที่รวมไม่น้อยกว่า ๕,๙๖๐.๐๐ ตารางเมตร	๑,๙๐๗,๐๐๐	๑,๙๐๗,๐๐๐	๑,๙๐๗,๐๐๐	๑,๙๐๗,๐๐๐	๑,๙๐๗,๐๐๐	โครงการก่อสร้างที่ดำเนินการแล้วเสร็จ ๑ แห่ง	ประชาชนสัญจรไปมาได้อย่างสะดวกและปลอดภัย	กองช่าง กรมส่งเสริมฯ อบจ. ๖๓
๗๗	บ้านทุ่งหลุก โครงการตรึงรั้วแม่น้ำขาน บ้านทุ่งหลุก หมู่ที่ ๓ ต.ท่าวังพร้าว	เพื่อป้องกันตลิ่งพังทลาย	ตรึงรั้วแม่น้ำขาน	๒,๐๐๐,๐๐๐	๒,๐๐๐,๐๐๐	๒,๐๐๐,๐๐๐	๒,๐๐๐,๐๐๐	๒,๐๐๐,๐๐๐	โครงการก่อสร้างที่ดำเนินการแล้วเสร็จ ๑ แห่ง	ป้องกันกรังพังทลายของตลิ่งลดการสูญเสียชีวิตและทรัพย์สินของประชาชนได้	กองช่าง กรมส่งเสริมฯ อบจ. ๖๓

แบบ ผ.๐๓  
บัญชีครุภัณฑ์



บัญชีครุภัณฑ์

แบบ ผ ๐๓

แผนพัฒนาท้องถิ่น (พ.ศ. ๒๕๖๖-๒๕๗๐)

เทศบาลตำบลบ้านกลาง อำเภออ้นป่าตอง จังหวัดเชียงใหม่

ที่	แผนงาน	หมวด	ประเภท	วัตถุประสงค์	เป้าหมาย (ผลผลิตของครุภัณฑ์)	งบประมาณ					หน่วยงาน รับผิดชอบ หลัก
						๒๕๖๖ (บาท)	๒๕๖๗ (บาท)	๒๕๖๘ (บาท)	๒๕๖๙ (บาท)	๒๕๗๐ (บาท)	
๑	บริหารงานทั่วไป	ครุภัณฑ์ ยาน พาหนะ และขนส่ง	เพื่อใช้ในการ เดินทาง ปฏิบัติงานของ เทศบาลตำบล บ้านกลาง	รถโดยสาร ขนาด ๑๒ ที่นั่ง (ดีเซล) ปริมาตรกระบอกลูกสูบ ไม่ ต่ำกว่า ๒,๕๐๐ ซีซี หรือกำลัง เครื่องยนต์สูงสุดไม่ต่ำกว่า ๙๐ กิโลวัตต์	๑,๓๕๘,๐๐๐	-	-	-	-	-	สำนักงาน สำนักปลัด
๒	การรักษาความสงบ ภายใน	ครุภัณฑ์ ยาน พาหนะ และขนส่ง	เพื่อใช้ในการ เดินทาง ปฏิบัติงานของ เทศบาลตำบล บ้านกลาง	รถบรรทุก (ดีเซล) แบบบรรทุก น้ำ ปริมาตรกระบอกลูกสูบ ไม่ต่ำ กว่า ๒,๕๐๐ ซีซี หรือกำลัง เครื่องยนต์สูงสุดไม่ต่ำกว่า ๙๐ กิโลวัตต์	๒,๖๓๓,๐๐๐	-	-	-	-	-	สำนักปลัด

ที่	แผนงาน	หมวด	ประเภท	วัตถุประสงค์	เป้าหมาย (ผลผลิตของครุภัณฑ์)	งบประมาณ					หน่วยงาน รับผิดชอบ หลัก
						๒๕๖๖ (บาท)	๒๕๖๗ (บาท)	๒๕๖๘ (บาท)	๒๕๖๙ (บาท)	๒๕๗๐ (บาท)	
๓	สาธารณสุข	ครุภัณฑ์	ครุภัณฑ์ ยานพาหนะ และขนส่ง	เพื่อใช้ในการ เดินทาง ปฏิบัติงานของ เทศบาลตำบล บ้านกลาง	รถบรรทุกขยะ แบบอัติท้าย ขนาด ๖ ตัน ๒ ล้อ ปริมาตร กระบอกลูกสูบ ไม่ต่ำกว่า ๖,๐๐๐ ซีซี หรือกำลังเครื่องยนต์สูงสุด ไม่ต่ำกว่า ๑๗๐ กิโลวัตต์	๒,๔๐๐,๐๐๐	-	-	-	-	กอง สาธารณสุข
๔	อุตสาหกรรมและการ โยธา	ครุภัณฑ์	ครุภัณฑ์ โซลาร์และ แผงแพร์	เพื่อ ประชาสัมพันธ์ ข้อมูลข่าวสาร ต่างๆ	ป้ายอักษรไฟ อักษรวิ่ง LED ขนาด ๑.๕๒ เมตร * ๐.๙๐ เมตร จำนวน ๒ ป้าย	๑๗๕,๐๙๐	๑๗๕,๐๙๐	๑๗๕,๐๙๐	๑๗๕,๐๙๐	๑๗๕,๐๙๐	กองช่าง
๕	อุตสาหกรรมและการ โยธา	ครุภัณฑ์	ครุภัณฑ์ ยานพาหนะ และขนส่ง	เพื่อเพิ่มความ ปลอดภัยให้ ประชาชน	สัญญาณไฟเตือนกระพริบ ระบบโซล่าเซลล์ ในเขต เทศบาลฯ ๑๕ หมู่บ้าน จำนวน ๗๕ จุด	๕๖๒,๕๐๐	๕๖๒,๕๐๐	๕๖๒,๕๐๐	๕๖๒,๕๐๐	๕๖๒,๕๐๐	กองช่าง

ที่	แผนงาน	หมวด	ประเภท	วัตถุประสงค์	เป้าหมาย (ผลผลิตของครุภัณฑ์)	งบประมาณ					หน่วยงาน รับผิดชอบ หลัก	
						๒๕๖๖ (บาท)	๒๕๖๗ (บาท)	๒๕๖๘ (บาท)	๒๕๖๙ (บาท)	๒๕๗๐ (บาท)		
๖	อุตสาหกรรมและการ โยธา	ครุภัณฑ์	ครุภัณฑ์อื่น	เพื่อเพิ่มความ ปลอดภัยให้ ประชาชน	กระจกกระจกรามไม้คัง ชนิดโพลี คาบอเนท ขนาด ๒๔ นิ้ว พร้อม ติดตั้ง ในเขตเทศบาลฯ ๑๕ หมู่บ้าน จำนวน ๗๕ จุด	๒๒๕,๐๐๐	๒๒๕,๐๐๐	๒๒๕,๐๐๐	๒๒๕,๐๐๐	๒๒๕,๐๐๐	๒๒๕,๐๐๐	กองช่าง
๗	อุตสาหกรรมและการ โยธา	ครุภัณฑ์	ครุภัณฑ์ไฟฟ้า และวิทยุ	เพื่อ ประชาสัมพันธ์ ข้อมูลข่าวสาร	ระบบกระจายเสียงชนิดไร้สาย พร้อมติดตั้ง ในเขตเทศบาลฯ ๑๕ หมู่บ้าน	๒,๔๐๐,๐๐๐	๒,๔๐๐,๐๐๐	๒,๔๐๐,๐๐๐	๒,๔๐๐,๐๐๐	๒,๔๐๐,๐๐๐	๒,๔๐๐,๐๐๐	กองช่าง
๘	อุตสาหกรรมและการ โยธา	ครุภัณฑ์	ครุภัณฑ์ไฟฟ้า และวิทยุ	เพื่อเพิ่มความ ปลอดภัยให้ ประชาชน	โคมไฟถนนพลังงานแสงอาทิตย์ แบบประกอบในชุดเดียวกัน (All In One Solar Street Light) ในเขตเทศบาลฯ ๑๕ หมู่บ้าน	๗,๐๐๐,๐๐๐	๗,๐๐๐,๐๐๐	๗,๐๐๐,๐๐๐	๗,๐๐๐,๐๐๐	๗,๐๐๐,๐๐๐	๗,๐๐๐,๐๐๐	กองช่าง



ที่	แผนงาน	หมวด	ประเภท	วัตถุประสงค์	เป้าหมาย (ผลผลิตของครุภัณฑ์)	งบประมาณ					หน่วยงาน รับผิดชอบ หลัก	
						๒๕๖๖ (บาท)	๒๕๖๗ (บาท)	๒๕๖๘ (บาท)	๒๕๖๙ (บาท)	๒๕๗๐ (บาท)		
๙	อุตสาหกรรมและการ โยธา	ครุภัณฑ์	ครุภัณฑ์ คอมพิวเตอร์ หรือ อิเล็กทรอนิกส์	เพื่อเพิ่มความปลอดภัย พลอดภัยให้ ประชาชน	ติดตั้งกล้องวงจรปิด CCTV ใน เขตเทศบาลฯ ๑๓ หมู่บ้าน	๓,๕๐๐,๐๐๐	๓,๕๐๐,๐๐๐	๓,๕๐๐,๐๐๐	๓,๕๐๐,๐๐๐	๓,๕๐๐,๐๐๐	๓,๕๐๐,๐๐๐	กองช่าง

## ส่วนที่ ๔

### การติดตามและประเมินผล

## ส่วนที่ ๔ การติดตามและประเมินผล

### ๑ การติดตามและประเมินผลยุทธศาสตร์

ตามพระราชบัญญัติกำหนดแผนและขั้นตอนการกระจายอำนาจให้แก่องค์กรปกครองส่วนท้องถิ่น พ.ศ. ๒๕๔๒ ได้กำหนดให้องค์กรปกครองส่วนท้องถิ่น มีอำนาจและหน้าที่ในการจัดทำแผนพัฒนาท้องถิ่นของตนเอง โดยในการจัดทำแผนพัฒนาขององค์กรปกครองส่วนท้องถิ่นนั้น จะต้องดำเนินการตามระเบียบกระทรวงมหาดไทย ว่าด้วยการจัดทำแผนพัฒนาขององค์กรปกครองส่วนท้องถิ่น พ.ศ. ๒๕๔๘ และที่แก้ไขเพิ่มเติมถึง (ฉบับที่ ๓) พ.ศ. ๒๕๖๑ ทั้งนี้ แผนพัฒนาท้องถิ่นจะต้องสอดคล้องกับแผนพัฒนาจังหวัด ยุทธศาสตร์การพัฒนาขององค์กรปกครองส่วนท้องถิ่นในเขตจังหวัด แผนพัฒนาอำเภอ แผนพัฒนาตำบล แผนพัฒนาหมู่บ้านหรือแผนชุมชน อันมีลักษณะเป็นการกำหนดรายละเอียดแผนงาน ดังนั้น จึงต้องมีการกำหนดยุทธศาสตร์การพัฒนาขององค์กรปกครองส่วนท้องถิ่นในเขตจังหวัดขึ้น ตามกระบวนการพิจารณาจากประชาคมท้องถิ่นระดับจังหวัด ร่วมกับคณะกรรมการพัฒนาองค์การบริหารส่วนจังหวัด คณะกรรมการประสานแผนพัฒนาท้องถิ่นระดับจังหวัด ผู้แทนองค์กรปกครองส่วนท้องถิ่นในเขตจังหวัด ร่วมกันจัดทำ ทบทวน หรือเปลี่ยนแปลงยุทธศาสตร์การพัฒนาขององค์กรปกครองส่วนท้องถิ่นในเขตจังหวัด เพื่อให้การจัดทำแผนพัฒนาขององค์กรปกครองส่วนท้องถิ่นเกิดประสิทธิภาพ ประสิทธิผล โดยนำยุทธศาสตร์การพัฒนาขององค์กรปกครองส่วนท้องถิ่นในเขตจังหวัดไปใช้เป็นแนวทางในการจัดทำแผนพัฒนาท้องถิ่นของตนเองได้ต่อไป และเพื่อให้สามารถบูรณาการกับแผนพัฒนาจังหวัด แผนปฏิบัติการราชการประจำปีของจังหวัดและตอบสนองความต้องการของประชาชนอันจะนำไปสู่การจัดทำงบประมาณ ที่มีประสิทธิภาพในท้องถิ่นได้อย่างแท้จริง เป็นเครื่องมือในการพัฒนาท้องถิ่นให้เข้มแข็ง เกิดประโยชน์สูงสุดต่อประชาชนในท้องถิ่น

ดังนั้น องค์กรปกครองส่วนท้องถิ่น จึงต้องกำหนดยุทธศาสตร์การพัฒนาขององค์กรปกครองส่วนท้องถิ่นให้สอดคล้องยุทธศาสตร์การพัฒนาขององค์กรปกครองส่วนท้องถิ่นในเขตจังหวัด เพื่อนำไปสู่การ บูรณาการร่วมกัน ให้เกิดความสอดคล้องกับแผนพัฒนาจังหวัด สามารถเชื่อมโยงไปสู่แผนพัฒนากลุ่มจังหวัด แผนพัฒนาภาค แผนพัฒนาเศรษฐกิจและสังคมแห่งชาติ ฉบับที่ ๑๓ แผนยุทธศาสตร์ชาติ ๒๐ ปี ไทยแลนด์ ๔.๐ และในการจัดทำแผนพัฒนาท้องถิ่น (พ.ศ. ๒๕๖๖ - ๒๕๗๐) จะต้องมีการติดตามและติดตามและประเมินผลยุทธศาสตร์เพื่อความสอดคล้องแผนพัฒนาท้องถิ่นขององค์กรปกครองส่วนท้องถิ่น ตามระเบียบกระทรวงมหาดไทย ว่าด้วยการจัดทำแผนขององค์กรปกครองส่วนท้องถิ่น พ.ศ. ๒๕๔๘ และที่แก้ไขเพิ่มเติมถึง (ฉบับที่ ๓) พ.ศ. ๒๕๖๑ โดยคณะกรรมการติดตามและประเมินผลแผนพัฒนาท้องถิ่น จะต้องดำเนินการให้คะแนนตามเกณฑ์ที่กำหนดไว้ ซึ่งเป็นส่วนหนึ่งของการติดตามและประเมินผลแผนพัฒนา โดยดำเนินการให้แล้วเสร็จภายในหกสิบวัน นับแต่วันที่ประกาศใช้แผนพัฒนาท้องถิ่น รายละเอียดแนวทางการพิจารณาตามหนังสือกระทรวงมหาดไทย ด่วนที่สุด ที่ มท ๐๘๑๐.๓/ว ๒๙๓๑ ลงวันที่ ๑๕ พฤษภาคม ๒๕๖๒ เรื่อง ชักซ้อมแนวทางการทบทวนแผนพัฒนาท้องถิ่น (พ.ศ. ๒๕๖๑ - ๒๕๖๕) ขององค์กรปกครองส่วนท้องถิ่น ดังนี้



แนวทางการพิจารณาการติดตามและประเมินผลยุทธศาสตร์  
เพื่อความสอดคล้องแผนพัฒนาท้องถิ่นขององค์กรปกครองส่วนท้องถิ่น

ประเด็นการพิจารณา	คะแนน
๑. ข้อมูลสภาพทั่วไปและข้อมูลพื้นฐานขององค์กรปกครองส่วนท้องถิ่น	๒๐
๒. การวิเคราะห์สถานการณ์และศักยภาพ	๑๕
๓. ยุทธศาสตร์ ประกอบด้วย	๖๕
๓.๑ ยุทธศาสตร์ขององค์กรปกครองส่วนท้องถิ่น	(๑๐)
๓.๒ ยุทธศาสตร์ขององค์กรปกครองส่วนท้องถิ่นในเขตจังหวัด	(๑๐)
๓.๓ ยุทธศาสตร์จังหวัด	(๑๐)
๓.๔ วิสัยทัศน์	(๕)
๓.๕ กลยุทธ์	(๕)
๓.๖ เป้าประสงค์ของแต่ละประเด็นกลยุทธ์	(๕)
๓.๗ จุดยืนทางยุทธศาสตร์	(๕)
๓.๘ แผนงาน	(๕)
๓.๙ ความเชื่อมโยงของยุทธศาสตร์ในภาพรวม	(๕)
๓.๑๐ ผลผลิต/โครงการ	(๕)
<b>รวมคะแนน</b>	<b>๑๐๐</b>

**แนวทางเบื้องต้นในการให้คะแนนพิจารณาการติดตามและประเมินผลยุทธศาสตร์  
เพื่อความสอดคล้องแผนพัฒนาท้องถิ่นขององค์กรปกครองส่วนท้องถิ่น**

ประเด็นการพิจารณา	รายละเอียดหลักเกณฑ์	คะแนนเต็ม	คะแนนที่ได้
๑. ข้อมูลสภาพทั่วไปและข้อมูลพื้นฐานขององค์กรปกครองส่วนท้องถิ่น	ควรประกอบด้วยข้อมูลดังนี้ (๑) ข้อมูลเกี่ยวกับด้านกายภาพ เช่น ที่ตั้งของหมู่บ้าน/ชุมชน/ตำบล ลักษณะลักษณะภูมิประเทศ ลักษณะภูมิอากาศ ลักษณะของดิน ลักษณะของแหล่งน้ำ ลักษณะของไม้/ป่าไม้ ฯลฯ ด้านการเมือง/การปกครอง เช่น เขตการปกครอง การเลือกตั้ง ฯลฯ	๒๐ (๓)	
	(๒) ข้อมูลเกี่ยวกับด้านการเมือง/การปกครอง เช่น เขตการปกครอง การเลือกตั้ง ฯลฯ ประชากร เช่น ข้อมูลเกี่ยวกับจำนวนประชากร และช่วงอายุและจำนวนประชากร ฯลฯ	(๒)	
	(๓) ข้อมูลเกี่ยวกับสภาพทางสังคม เช่น การศึกษา สาธารณสุข อาชญากรรม ยาเสพติด การสังคมสงเคราะห์ ฯลฯ	(๒)	
	(๔) ข้อมูลเกี่ยวกับระบบบริการพื้นฐาน เช่น การคมนาคมขนส่ง การไฟฟ้า การประปา โทรศัพท์ ฯลฯ	(๒)	
	(๕) ข้อมูลเกี่ยวกับระบบเศรษฐกิจ เช่น การเกษตร การประมง การปศุสัตว์ การบริการ การท่องเที่ยว อุตสาหกรรม การพาณิชย์/กลุ่มอาชีพ แรงงาน ฯลฯ และเศรษฐกิจพอเพียงท้องถิ่น (ด้านการเกษตรและแหล่งน้ำ)	(๒)	
	(๖) ข้อมูลเกี่ยวกับศาสนา ประเพณี วัฒนธรรม เช่น การนับถือศาสนา ประเพณีและงานประจำปี ภูมิปัญญาท้องถิ่น ภาษาถิ่น สินค้าพื้นเมือง และของที่ระลึก ฯลฯ และอื่นๆ	(๒)	
	(๗) ข้อมูลเกี่ยวกับทรัพยากรธรรมชาติ เช่น น้ำ ป่าไม้ ภูเขา คุณภาพของทรัพยากรธรรมชาติ ฯลฯ	(๒)	
	(๘) การสำรวจและจัดเก็บข้อมูลเพื่อการจัดทำแผนพัฒนาท้องถิ่นหรือการใช้ข้อมูล จปฐ.	(๒)	
	(๙) การประชุมประชาคมท้องถิ่น รูปแบบ วิธีการ และการดำเนินการประชุมประชาคมท้องถิ่น โดยใช้กระบวนการร่วมคิด ร่วมทำ ร่วมตัดสินใจ ร่วมตรวจสอบ ร่วมรับประโยชน์ ร่วมแก้ปัญหา ปรัชญาหรือแลกเปลี่ยนเรียนรู้ เพื่อแก้ปัญหาสำหรับการพัฒนาท้องถิ่นตามอำนาจหน้าที่ขององค์กรปกครองส่วนท้องถิ่น	(๓)	
๒. การวิเคราะห์สภาพการณ์และศักยภาพ	ควรประกอบด้วยข้อมูลดังนี้ (๑) การวิเคราะห์ที่ครอบคลุมความเชื่อมโยง ความสอดคล้องยุทธศาสตร์จังหวัด ยุทธศาสตร์การพัฒนาขององค์กรปกครองส่วนท้องถิ่นในเขตจังหวัด ยุทธศาสตร์ขององค์กรปกครองส่วนท้องถิ่น นโยบายของผู้บริหารท้องถิ่น รวมถึงความเชื่อมโยงแผนยุทธศาสตร์ชาติ ๒๐ ปี แผนพัฒนาเศรษฐกิจและสังคมแห่งชาติ และ Thailand ๔.๐	๑๕ ๒	
	(๒) การวิเคราะห์การใช้ผังเมืองรวมหรือผังเมืองเฉพาะและการบังคับใช้ผลของการบังคับใช้ สภาพการณ์ที่เกิดขึ้นต่อการพัฒนาท้องถิ่น	๑	



ประเด็นการพิจารณา	รายละเอียดหลักเกณฑ์	คะแนนเต็ม	คะแนนที่ได้
๒. การวิเคราะห์ สภาพการณ์และศักยภาพ (ต่อ)	(๓) การวิเคราะห์ทางสังคม เช่น ด้านแรงงาน การศึกษา สาธารณสุข ความยากจน อาชญากรรม ปัญหายาเสพติด เทคโนโลยี จารีต ประเพณี วัฒนธรรม ภูมิปัญญาท้องถิ่น เป็นต้น	๒	
	(๔) การวิเคราะห์ทางเศรษฐกิจ ข้อมูลด้านรายได้ครัวเรือน การส่งเสริม อาชีพ กลุ่มอาชีพ กลุ่มทางสังคม การพัฒนาอาชีพและกลุ่มต่างๆ สภาพ ทางเศรษฐกิจและความเป็นอยู่ทั่วไป เป็นต้น	๒	
	(๕) การวิเคราะห์สิ่งแวดล้อม พื้นที่สีเขียว ธรรมชาติต่างๆ ทาง ภูมิศาสตร์ กระบวนการหรือสิ่งที่เกิดขึ้น การประดิษฐ์ที่มีผลต่อ สิ่งแวดล้อมและการพัฒนา	๒	
	(๖) ผลการวิเคราะห์ศักยภาพเพื่อประเมินสถานภาพการพัฒนาใน ปัจจุบันและโอกาสการพัฒนาในอนาคตของท้องถิ่น ด้วยเทคนิค SWOT Analysis ที่อาจส่งผลต่อการดำเนินงานได้แก่ S-Strength (จุดแข็ง) W-Weakness (จุดอ่อน) O-Opportunity (โอกาส) และ T-Threat (อุปสรรค)	๒	
	(๗) สรุปประเด็นปัญหาและความต้องการของประชาชนเชิงพื้นที่ มีการ นำเสนอปัญหา ค้นหาสาเหตุของปัญหาหรือสมมติฐานของปัญหา แนว ทางการแก้ไขปัญหาหรือวิธีการแก้ไขปัญหา การกำหนดวัตถุประสงค์ เพื่อแก้ไขปัญหา	๒	
	(๘) สรุปผลการดำเนินงานตามงบประมาณที่ได้รับ และการเบิกจ่าย งบประมาณ ในปีงบประมาณ พ.ศ. ๒๕๕๗-๒๕๖๐ เช่น สรุป สถานการณ์การพัฒนา การตั้งงบประมาณ การเบิกจ่ายงบประมาณ การประเมินผลการนำแผนพัฒนาท้องถิ่นไปปฏิบัติในเชิงปริมาณ และ การประเมินประสิทธิผลของแผนพัฒนาท้องถิ่นในเชิงคุณภาพ	๑	
	(๙) ผลที่ได้รับจากการดำเนินงานในปีงบประมาณ พ.ศ. ๒๕๕๗-๒๕๖๐ เช่น ผลที่ได้รับ/ผลที่สำคัญ ผลกระทบ และสรุปปัญหาอุปสรรคการ ดำเนินงานที่ผ่านมาและแนวทางแก้ไข ปีงบประมาณ พ.ศ. ๒๕๕๗-๒๕๖๐	๑	
๓. ยุทธศาสตร์	ควรประกอบด้วยข้อมูลดังนี้	๖๕	
๓.๑ ยุทธศาสตร์ของ องค์กรปกครองส่วน ท้องถิ่น	สอดคล้องกับสภาพสังคม เศรษฐกิจ สิ่งแวดล้อมของท้องถิ่น ประเด็น ปัญหาการพัฒนาและแนวทางการพัฒนาที่สอดคล้องกับยุทธศาสตร์ของ องค์กรปกครองส่วนท้องถิ่น และเชื่อมโยงหลักประชาธิรัฐ แผนยุทธศาสตร์ชาติ ๒๐ ปี แผนพัฒนาเศรษฐกิจและสังคมแห่งชาติ และ Thailand ๔.๐	(๑๐)	
๓.๒ ยุทธศาสตร์ของ องค์กรปกครองส่วน ท้องถิ่นในเขตจังหวัด	สอดคล้องและเชื่อมโยงกับสภาพสังคม เศรษฐกิจ สิ่งแวดล้อมของ ท้องถิ่น และยุทธศาสตร์จังหวัด และเชื่อมโยงหลักประชาธิรัฐ แผนยุทธศาสตร์ชาติ ๒๐ ปี แผนพัฒนาเศรษฐกิจและสังคมแห่งชาติ และ Thailand ๔.๐	๑๐	
๓.๓ ยุทธศาสตร์จังหวัด	สอดคล้องกับแผนพัฒนาเศรษฐกิจและสังคมแห่งชาติ แผนการบริหาร ราชการแผ่นดิน นโยบาย/ยุทธศาสตร์ คสช. และนโยบายรัฐบาล หลักประชาธิรัฐ แผนยุทธศาสตร์ชาติ ๒๐ ปี และ Thailand ๔.๐	๑๐	



ประเด็นการพิจารณา	รายละเอียดหลักเกณฑ์	คะแนนเต็ม	คะแนนที่ได้
๓. ยุทธศาสตร์ (ต่อ) ๓.๔ วิสัยทัศน์	วิสัยทัศน์ ซึ่งมีลักษณะแสดงสถานภาพที่องค์กรปกครองส่วนท้องถิ่นต้องการจะเป็นหรือบรรลุถึงอนาคตอย่างชัดเจน สอดคล้องกับโอกาสและศักยภาพที่เป็นลักษณะเฉพาะขององค์กรปกครองส่วนท้องถิ่น และสัมพันธ์กับโครงการพัฒนาท้องถิ่น	๕	
๓.๕ กลยุทธ์	แสดงให้เห็นช่องทาง วิธีการ ภารกิจหรือสิ่งที่ต้องทำตามอำนาจหน้าที่ขององค์กรปกครองส่วนท้องถิ่นที่จะนำไปสู่การบรรลุวิสัยทัศน์ หรือแสดงให้เห็นถึงความชัดเจนในสิ่งที่จะดำเนินการให้บรรลุวิสัยทัศน์นั้น	๕	
๓.๖ เป้าประสงค์ของแต่ละประเด็นกลยุทธ์	เป้าประสงค์ของแต่ละประเด็นกลยุทธ์มีความสอดคล้องและสนับสนุนต่อกิจกรรมที่จะเกิดขึ้น มุ่งหมายสิ่งหนึ่งสิ่งใดที่ชัดเจน	๕	
๓.๗ จุดยืนทางยุทธศาสตร์ (Positioning)	ความมุ่งมั่นอันแน่วแน่ในการวางแผนพัฒนาท้องถิ่น เพื่อให้บรรลุวิสัยทัศน์ขององค์กรปกครองส่วนท้องถิ่น ซึ่งเกิดจากศักยภาพของพื้นที่จริง ที่จะนำไปสู่ผลสำเร็จทางยุทธศาสตร์	๕	
๓.๘ แผนงาน	แผนงานหรือจุดมุ่งหมายเพื่อการพัฒนาในอนาคต กำหนดจุดมุ่งหมายในเรื่องใดเรื่องหนึ่งหรือแผนงานที่เกิดจากเป้าประสงค์ ตัวชี้วัด ค่าเป้าหมาย กลยุทธ์ จุดยืนทางยุทธศาสตร์และยุทธศาสตร์ขององค์กรปกครองส่วนท้องถิ่นที่มีความชัดเจน นำไปสู่การจัดทำโครงการพัฒนาท้องถิ่นในแผนพัฒนาท้องถิ่นสี่ปี โดยระบุแผนงานและความเชื่อมโยงดังกล่าว	๕	
๓.๙ ความเชื่อมโยงของยุทธศาสตร์ในภาพรวม	ความเชื่อมโยงองค์รวมที่นำไปสู่การพัฒนาท้องถิ่นที่เกิดผลผลิต/โครงการจากแผนยุทธศาสตร์ชาติ ๒๐ ปี แผนพัฒนาเศรษฐกิจและสังคมแห่งชาติ ฉบับที่ ๑๒ Thailand ๔.๐ แผนพัฒนาภาค/แผนพัฒนากลุ่มจังหวัด/แผนพัฒนาจังหวัด ยุทธศาสตร์การพัฒนาขององค์กรปกครองส่วนท้องถิ่นในเขตจังหวัดและยุทธศาสตร์ขององค์กรปกครองส่วนท้องถิ่นแผนพัฒนาหมู่บ้านและแผนชุมชน แผนพัฒนาตำบลและแผนพัฒนาอำเภอ	๕	
๓.๑๐ ผลผลิต/โครงการ	ผลผลิต/โครงการ เป็นผลผลิตที่เป็นชุดหรือเป็นโครงการที่เป็นชุด กลุ่มหรืออันหนึ่งอันเดียวกัน ลักษณะเดียวกัน เป็นต้น เพื่อนำไปสู่การจัดทำโครงการเพื่อพัฒนาท้องถิ่นในแผนพัฒนาท้องถิ่นสี่ปีอย่างถูกต้องและครบถ้วน	๕	
<b>รวมคะแนน</b>		<b>๑๐๐</b>	

## ๒. การติดตามและประเมินผลโครงการ

ในการจัดทำแผนพัฒนาท้องถิ่น (พ.ศ. ๒๕๖๖-๒๕๗๐) ขององค์กรปกครองส่วนท้องถิ่น จะต้องมีการติดตามและประเมินผลโครงการขององค์กรปกครองส่วนท้องถิ่นเพื่อความสอดคล้องแผนพัฒนาท้องถิ่น ตามระเบียบกระทรวงมหาดไทย ว่าด้วยการจัดทำแผนขององค์กรปกครองส่วนท้องถิ่น พ.ศ. ๒๕๔๘ และที่แก้ไขเพิ่มเติมถึง (ฉบับที่ ๓) พ.ศ. ๒๕๖๑ โดยคณะกรรมการติดตามและประเมินผลแผนพัฒนาท้องถิ่น จะต้องดำเนินการให้คะแนนตามเกณฑ์ที่กำหนดไว้ ซึ่งเป็นส่วนหนึ่งของการติดตามและประเมินผลแผนพัฒนา โดยดำเนินการให้แล้วเสร็จภายในหกสิบวัน นับแต่วันที่ประกาศใช้แผนพัฒนาท้องถิ่น รายละเอียดแนวทางการพิจารณาตามหนังสือกระทรวงมหาดไทย ด่วนที่สุด ที่ มท ๐๘๑๐.๓/ว ๒๙๓๑ ลงวันที่ ๑๕ พฤษภาคม ๒๕๖๒ เรื่อง ชักซ้อมแนวทางการทบทวนแผนพัฒนาท้องถิ่น (พ.ศ. ๒๕๖๑-๒๕๖๕) ขององค์กรปกครองส่วนท้องถิ่น ดังนี้

### แนวทางการพิจารณาการติดตามและประเมินผลโครงการ เพื่อความสอดคล้องแผนพัฒนาท้องถิ่น (พ.ศ. ๒๕๖๖ - ๒๕๗๐) ขององค์กรปกครองส่วนท้องถิ่น

ประเด็นการพิจารณา	คะแนน
๑. การสรุปสถานการณ์การพัฒนา	๑๐
๒. การประเมินผลการนำแผนพัฒนาท้องถิ่นไปปฏิบัติในเชิงปริมาณ	๑๐
๓. การประเมินผลการนำแผนพัฒนาท้องถิ่นไปปฏิบัติในเชิงคุณภาพ	๑๐
๔. แผนงานและยุทธศาสตร์การพัฒนา	๑๐
๕. โครงการพัฒนา ประกอบด้วย	๖๐
๕.๑ ความชัดเจนของชื่อโครงการ	๕
๕.๒ กำหนดวัตถุประสงค์สอดคล้องกับโครงการ	๕
๕.๓ เป้าหมาย (ผลผลิตของโครงการ) มีความชัดเจนนำไปสู่การตั้งงบประมาณได้ถูกต้อง	๕
๕.๔ โครงการมีความสอดคล้องกับแผนยุทธศาสตร์ชาติ ๒๐ ปี	๕
๕.๕ เป้าหมาย (ผลผลิตของโครงการ) มีความสอดคล้องกับแผนพัฒนาเศรษฐกิจและสังคมแห่งชาติ	๕
๕.๖ โครงการมีความสอดคล้องกับ Thailand ๔.๐	๕
๕.๗ โครงการสอดคล้องกับยุทธศาสตร์จังหวัด	๕
๕.๘ โครงการแก้ไขปัญหาความยากจนหรือการเสริมสร้างให้ประเทศชาติมั่นคง มั่งคั่ง ยั่งยืน ภายใต้อำนาจรัฐ	๕
๕.๙ งบประมาณ มีความสอดคล้องกับเป้าหมาย (ผลผลิตของโครงการ)	๕
๕.๑๐ มีการประมาณการราคาถูกต้องตามหลักวิธีการงบประมาณ	๕
๕.๑๑ มีการกำหนดตัวชี้วัด (KPI) และสอดคล้องกับวัตถุประสงค์และผลที่คาดว่าจะได้รับ	๕
๕.๑๒ ผลที่คาดว่าจะได้รับ สอดคล้องกับวัตถุประสงค์	๕
รวมคะแนน	๑๐๐



แนวทางเบื้องต้นในการให้คะแนนแนวทางการพิจารณาการติดตามและประเมินผลโครงการเพื่อความสอดคล้องแผนพัฒนาท้องถิ่น (พ.ศ. ๒๕๖๑ - ๒๕๖๕) ขององค์กรปกครองส่วนท้องถิ่น

ประเด็นการพิจารณา	รายละเอียดหลักเกณฑ์	คะแนนเต็ม	คะแนนที่ได้
๑. การสรุปสถานการณ์การพัฒนา	เป็นการวิเคราะห์กรอบการจัดทำยุทธศาสตร์ขององค์กรปกครองส่วนท้องถิ่น (ใช้การวิเคราะห์ SWOT Analysis/Demand (Demand Analysis)/Global Demand และ Trend ปัจจุบันและสถานการณ์การเปลี่ยนแปลงที่มีผลต่อการพัฒนา อย่างน้อยต้องประกอบด้วย การวิเคราะห์ศักยภาพด้านเศรษฐกิจ, ด้านสังคม, ด้านทรัพยากรธรรมชาติและสิ่งแวดล้อม)	๑๐	
๒. การประเมินผลการนำแผนพัฒนาท้องถิ่นสี่ปีไปปฏิบัติในเชิงปริมาณ	๑) การควบคุมที่มีการใช้ตัวเลขต่างๆ เพื่อนำมาใช้วัดผลในเชิงปริมาณ เช่น การวัดจำนวนโครงการ กิจกรรม งานต่างๆ ก็คือผลผลิตนั่นเองว่า เป็นไปตามที่ตั้งเป้าหมายเอาไว้หรือไม่จำนวนที่ดำเนินการจริงตามที่ได้กำหนดไว้เท่าไร จำนวนที่ไม่สามารถดำเนินการได้มีจำนวนเท่าไร สามารถอธิบายได้ตามหลักประสิทธิภาพ (Efficiency) ของการพัฒนาท้องถิ่นตามอำนาจหน้าที่ที่กำหนดไว้ ๒) วิเคราะห์ผลกระทบ/สิ่งที่กระทบ (Impact) โครงการที่ดำเนินการในเชิงปริมาณ (Quantitative)	๑๐	
๓. การประเมินผลการนำแผนพัฒนาท้องถิ่นสี่ปีไปปฏิบัติในเชิงคุณภาพ	๑) การประเมินประสิทธิผลของแผนพัฒนาในเชิงคุณภาพคือการนำเอาเทคนิคต่างๆ มาใช้เพื่อวัดว่าการกิจ โครงการ กิจกรรม งานต่างๆ ที่ดำเนินการในพื้นที่นั้นๆ ตรงต่อความต้องการของประชาชนหรือไม่และเป็นไปตามอำนาจหน้าที่หรือไม่ ประชาชนพึงพอใจหรือไม่ สิ่งของ วัสดุ ครุภัณฑ์ การดำเนินการต่างๆ มีสภาพหรือลักษณะถูกต้อง คงทน ถาวร สามารถใช้การได้ตามวัตถุประสงค์หรือไม่ ซึ่งเป็นไปตามหลักประสิทธิผล (Effectiveness) ผลการปฏิบัติราชการที่บรรลุวัตถุประสงค์และเป้าหมายของแผนการปฏิบัติราชการตามที่ได้รับงบประมาณดำเนินการ รวมถึงสามารถเทียบเคียงกับส่วนราชการหรือหน่วยงาน ๒) วิเคราะห์ผลกระทบ/สิ่งที่กระทบ (Impact) โครงการที่ดำเนินการในเชิงคุณภาพ (Qualitative)	๑๐	
๔. แผนงานและยุทธศาสตร์การพัฒนา	๑) วิเคราะห์แผนงาน งาน ที่เกิดจากด้านต่างๆ มีความสอดคล้องกับยุทธศาสตร์ขององค์กรปกครองส่วนท้องถิ่นในมิติต่างๆ จนนำไปสู่การจัดทำโครงการพัฒนาท้องถิ่นโดยใช้ SWOT Analysis/Demand (Demand Analysis)/Global Demand/Trend หรือหลักการบูรณาการ (Integration) กับองค์กรปกครองส่วนท้องถิ่นที่มีพื้นที่ติดต่อกัน ๒) วิเคราะห์แผนงาน งาน ที่เกิดจากด้านต่างๆ ที่สอดคล้องกับการแก้ไขปัญหาความยากจน หลักประชาธิรัฐ และหลักปรัชญาเศรษฐกิจพอเพียง และโดยเฉพาะเศรษฐกิจพอเพียงท้องถิ่น (ด้านการเกษตรและแหล่งน้ำ) (Local, Sufficiency Economy Plan : LSEP)	๑๐	



ประเด็นการพิจารณา	รายละเอียดหลักเกณฑ์	คะแนนเต็ม	คะแนนที่ได้
<p><b>๕. โครงการพัฒนา</b></p> <p>๕.๑ ความชัดเจนของชื่อโครงการ</p>	<p>ควรประกอบด้วยข้อมูลดังนี้</p> <p>เป็นโครงการที่มีวัตถุประสงค์สนองต่อแผนยุทธศาสตร์การพัฒนาขององค์กรปกครองส่วนท้องถิ่นและดำเนินการเพื่อให้การพัฒนาบรรลุตามวิสัยทัศน์ขององค์กรปกครองส่วนท้องถิ่นที่กำหนดไว้ ชื่อโครงการมีความชัดเจน มุ่งไปเรื่องใดเรื่องหนึ่ง อ่านแล้วเข้าใจได้ว่าจะพัฒนาอะไรในอนาคต</p>	<p>๖๐</p> <p>๕</p>	
๕.๒ กำหนดวัตถุประสงค์ สอดคล้องกับโครงการ	มีวัตถุประสงค์ชัดเจน (clear/objective) โครงการต้องกำหนดวัตถุประสงค์ สอดคล้องกับความเป็นมาของโครงการ สอดคล้องกับหลักการและเหตุผล วิธีการดำเนินงานต้องสอดคล้องกับวัตถุประสงค์ มีความเป็นไปได้ชัดเจน มีลักษณะเฉพาะเจาะจง	๕	
๕.๓ เป้าหมาย (ผลผลิตของโครงการ) มีความชัดเจนนำไปสู่การตั้งงบประมาณได้ถูกต้อง	สภาพที่อยากให้เกิดขึ้นในอนาคตเป็นทิศทางที่ต้องไปให้ถึงเป้าหมายต้องชัดเจน สามารถระบุจำนวนเท่าไร กลุ่มเป้าหมายคืออะไร มีผลผลิตอย่างไร กลุ่มเป้าหมาย พื้นที่ดำเนินงาน และระยะเวลาดำเนินงาน อธิบายให้ชัดเจนว่าโครงการนี้จะทำที่ไหน เริ่มต้นในช่วงเวลาใดและจบลงเมื่อไร ใครคือกลุ่มเป้าหมายของโครงการ หากกลุ่มเป้าหมายมีหลายกลุ่ม ให้บอกชัดเจนไปว่าใครคือกลุ่มเป้าหมายหลัก ใครคือกลุ่มเป้าหมายรอง	๕	
๕.๔ โครงการมีความ สอดคล้องกับ แผนยุทธศาสตร์ ๒๐ ปี	โครงการสอดคล้องกับ (๑) ความมั่นคง (๒) การสร้างความสามารถในการแข่งขัน (๓) การพัฒนาและเสริมสร้างศักยภาพคน (๔) การสร้างโอกาสความเสมอภาคและเท่าเทียมกันทางสังคม (๕) การสร้างการเติบโตบนคุณภาพชีวิตที่เป็นมิตรต่อสิ่งแวดล้อม (๖) การปรับสมดุลและพัฒนาระบบการบริหารจัดการภาครัฐ เพื่อให้เกิดความมั่นคง มั่งคั่ง ยั่งยืน	๕	
๕.๕ เป้าหมาย (ผลผลิตของโครงการ) มีความ สอดคล้องกับแผนพัฒนา เศรษฐกิจ และ สังคม แห่งชาติ	โครงการมีความสอดคล้องกับแผนพัฒนาเศรษฐกิจและสังคมแห่งชาติ ฉบับที่ ๑๒ โดย (๑) ยึดหลักปรัชญาของเศรษฐกิจพอเพียง (๒) ยึดคนเป็นศูนย์กลางการพัฒนา (๓) ยึดวิสัยทัศน์ภายใต้ยุทธศาสตร์ชาติ ๒๐ ปี (๔) ยึดเป้าหมายอนาคตประเทศไทย ๒๕๗๙ (๕) ยึดหลักการนำไปสู่การปฏิบัติให้เกิดผลสัมฤทธิ์อย่างจริงจังใน ๕ ปีที่ต่อยอดไปสู่ผลสัมฤทธิ์ที่เป็นเป้าหมายระยะยาว ภายใต้แนวทางการพัฒนา (๑) การยกระดับศักยภาพการแข่งขันและการหลุดพ้นกับดักรายได้ปานกลางสู่รายได้สูง (๒) การพัฒนาศักยภาพคนตามช่วงวัยและการปฏิรูประบบเพื่อสร้างสังคมสูงวัยอย่างมีคุณภาพ (๓) การลดความเหลื่อมล้ำทางสังคม (๔) การรองรับการเชื่อมโยงภูมิภาคและความเป็นเมือง (๕) การสร้างความเจริญเติบโตทางเศรษฐกิจและสังคมอย่างเป็นมิตรกับสิ่งแวดล้อม (๖) การบริหารราชการแผ่นดินที่มีประสิทธิภาพ	๕	
๕.๖ โครงการมีความ สอดคล้องกับ Thailand ๔.๐	โครงการมีลักษณะหรือสอดคล้องกับการปรับเปลี่ยนโครงสร้างเศรษฐกิจ ไปสู่ Value-Based Economy หรือเศรษฐกิจที่ขับเคลื่อนด้วยนวัตกรรม ทำน้อย ได้มาก เช่น (๑) เปลี่ยนจากการผลิตสินค้า โภคภัณฑ์ ไปสู่สินค้าเชิงนวัตกรรม (๒) เปลี่ยนจากการขับเคลื่อนประเทศด้วยภาคอุตสาหกรรม ไปสู่การขับเคลื่อนด้วยเทคโนโลยี ความคิดสร้างสรรค์ และนวัตกรรม (๓) เปลี่ยนจากการเน้นภาคการผลิตสินค้า ไปสู่การเน้นภาคบริการมากขึ้น รวมถึงโครงการที่เติมเต็มด้วยวิทยาการ ความคิดสร้างสรรค์ นวัตกรรม วิทยาศาสตร์ เทคโนโลยี และการวิจัยและพัฒนา แล้วต่อยอดความได้เปรียบเชิงเปรียบเทียบ เช่น ด้านเกษตร เทคโนโลยีชีวภาพ สาธารณสุข วัฒนธรรม ฯลฯ	๕	



ประเด็นการพิจารณา	รายละเอียดหลักเกณฑ์	คะแนนเต็ม	คะแนนที่ได้
๕. โครงการพัฒนา (ต่อ) ๕.๗ โครงการสอดคล้องกับยุทธศาสตร์จังหวัด	โครงการพัฒนาท้องถิ่นมีความสอดคล้องกับหัวระยะเวลาของแผนพัฒนาจังหวัดที่ได้กำหนดขึ้น เพื่อขับเคลื่อนการพัฒนาท้องถิ่นเสมือนหนึ่งการขับเคลื่อนการพัฒนาจังหวัด ซึ่งไม่สามารถแยกส่วนใดส่วนหนึ่งออกจากกันได้ นอกจากนี้โครงการพัฒนาท้องถิ่นต้องเป็นโครงการเชื่อมต่อหรือเดินทางไปด้วยกันกับยุทธศาสตร์จังหวัดที่ได้กำหนดขึ้นที่เป็นปัจจุบัน	๕	
๕.๘ โครงการแก้ไขปัญหาความยากจนหรือการเสริมสร้างให้ประเทศชาติมั่นคง มั่งคั่ง ยั่งยืน ภายใต้หลักปรัชญา	เป็นโครงการที่ดำเนินการภายใต้พื้นฐานความพอเพียงที่ประชาชนดำเนินการเองหรือร่วมดำเนินการ เป็นโครงการจตุรยอดและขยายได้ เป็นโครงการที่ประชาชนต้องการเพื่อให้เกิดความยั่งยืน ซึ่งมีลักษณะที่จะให้ท้องถิ่นมีความมั่นคง มั่งคั่ง ยั่งยืน เป็นท้องถิ่นที่พัฒนาแล้ว ด้วยการพัฒนาตามปรัชญาเศรษฐกิจพอเพียง และเศรษฐกิจพอเพียงท้องถิ่น (ด้านการเกษตรและแหล่งน้ำ) (LSEP)	๕	
๕.๙ งบประมาณ มีความสอดคล้องกับเป้าหมาย (ผลผลิตของโครงการ)	งบประมาณโครงการพัฒนาจะต้องคำนึงถึงหลักสำคัญ ๕ ประการในการจัดทำโครงการได้แก่ (๑) ความประหยัด (Economy) (๒) ความมีประสิทธิภาพ (Efficiency) (๓) ความมีประสิทธิภาพ (Effectiveness) (๔) ความยุติธรรม (Equity) (๕) ความโปร่งใส (Transparency)	๕	
๕.๑๐ มีการประมาณการราคาถูกต้องตามหลักวิธีการงบประมาณ	การประมาณการราคาเพื่อการพัฒนาต้องให้สอดคล้องกับโครงการถูกต้องตามหลักวิชาการทางช่าง หลักของราคากลาง ราคากลางท้องถิ่น มีความโปร่งใสในการกำหนดราคาและตรวจสอบได้ในเชิงประจักษ์ มีความคลาดเคลื่อนไม่มากกว่าหรือไม่ต่ำกว่าร้อยละห้าของการนำไปตั้งงบประมาณรายจ่ายในข้อบัญญัติ/เทศบัญญัติ เงินสะสม หรือรายจ่ายพัฒนาที่ปรากฏในรูปแบบอื่นๆ	๕	
๕.๑๑ มีการกำหนดตัวชี้วัด (KPI) และสอดคล้องกับวัตถุประสงค์ และผลที่คาดว่าจะได้รับ	มีการกำหนดดัชนีชี้วัดผลงาน (Key Performance Indicator : KPI) ที่สามารถวัดได้ (measurable) ใช้บอกประสิทธิผล (effectiveness) ใช้บอกประสิทธิภาพ (efficiency) ได้ เช่น การกำหนดความพึงพอใจ การกำหนดร้อยละ การกำหนดอันเกิดจากผลของวัตถุประสงค์ที่เกิดขึ้นที่ ได้รับ (การคาดการณ์ คาดว่าจะได้รับ)	๕	
๕.๑๒ ผลที่คาดว่าจะได้รับสอดคล้องกับวัตถุประสงค์	ผลที่ได้รับเป็นสิ่งที่เกิดขึ้นได้จริงจากการดำเนินการตามโครงการพัฒนา ซึ่งสอดคล้องกับวัตถุประสงค์ที่ตั้งไว้ การได้ผลหรือผลที่เกิดขึ้นจะต้องเท่ากับวัตถุประสงค์หรือมากกว่าวัตถุประสงค์ ซึ่งการเขียนวัตถุประสงค์ควรคำนึงถึง (๑) ความเป็นไปได้และมีความเฉพาะเจาะจง ในการดำเนินงานตามโครงการ (๒) วัดและประเมินผลระดับของความสำเร็จได้ (๓) ระบุสิ่งที่ต้องการดำเนินงานอย่างชัดเจนและเฉพาะเจาะจงมากที่สุด และสามารถปฏิบัติได้ (๔) เป็นเหตุเป็นผล สอดคล้องกับความเป็นจริง (๕) ส่งผลต่อการบ่งบอกเวลาได้	๕	
<b>รวมคะแนน</b>		<b>๑๐๐</b>	

### ๓. สรุปผลการพัฒนาท้องถิ่น

ในการจัดทำแผนพัฒนาท้องถิ่น (พ.ศ. ๒๕๖๑-๒๕๖๕) ขององค์กรปกครองส่วนท้องถิ่น ก็เพื่อใช้เป็นเครื่องมือในการพัฒนา เป็นแนวทางในการบริหารพัฒนาท้องถิ่นให้บรรลุตามวัตถุประสงค์และเป้าหมาย เกิดประสิทธิภาพประสิทธิผลสูงสุดในการแก้ไขปัญหาให้กับประชาชน ก่อให้เกิดประโยชน์และสามารถตอบสนองความต้องการพัฒนาของประชาชน โดยพิจารณาบรรจุโครงการในงบประมาณรายจ่ายประจำปี งบประมาณรายจ่ายเพิ่มเติม และงบประมาณจากเงินสะสม โดยจะต้องมีการติดตามและประเมินผลแผนพัฒนาตามระเบียบกระทรวงมหาดไทย ว่าด้วยการจัดทำแผนพัฒนาขององค์กรปกครองส่วนท้องถิ่น พ.ศ. ๒๕๔๘ และที่แก้ไขเพิ่มเติมถึง (ฉบับที่ ๓) พ.ศ. ๒๕๖๑ เป็นการสรุปผลในภาพรวมของท้องถิ่น เป็นการติดตามผลการนำยุทธศาสตร์ขององค์กรปกครองส่วนท้องถิ่น ว่าเกิดผลทั้งในเชิงปริมาณ และเชิงคุณภาพ อย่างไร ซึ่งสามารถวัดผลได้ ดังนี้

#### สรุปผลการพัฒนาท้องถิ่นจากแผนพัฒนาท้องถิ่น (พ.ศ. ๒๕๖๑-๒๕๖๕)

##### ปีงบประมาณ พ.ศ. ๒๕๖๑

ยุทธศาสตร์การพัฒนา	จำนวนโครงการตามแผนดำเนินงาน	จำนวนโครงการที่ดำเนินงานจริง ปี ๒๕๖๑	ร้อยละ	หมายเหตุ
๑. ยุทธศาสตร์การพัฒนาโครงสร้างพื้นฐานของเมืองและชนบท	๒๗	๔๒	๑๕๕.๕๕	เนื่องจากมีการโอนเพิ่มโครงการตั้งเป็นรายการใหม่
๒. ยุทธศาสตร์การพัฒนาเศรษฐกิจตามแนวทางปรัชญาเศรษฐกิจพอเพียงไปสู่ความยั่งยืน	๖	๕	๘๓.๓๓	
๓. ยุทธศาสตร์การบริหารจัดการทรัพยากรธรรมชาติสิ่งแวดล้อมและระบบนิเวศอย่างยั่งยืน	๗	๗	๑๐๐	
๔. ยุทธศาสตร์การอนุรักษ์ ฟื้นฟูและสืบสานศิลปวัฒนธรรม จารีตประเพณี และภูมิปัญญาท้องถิ่น	๑๒	๒๓	๑๙๑.๖	เนื่องจากมีการแยกโครงการออกมาเป็นโครงการย่อย
๕. ยุทธศาสตร์การพัฒนาคุณภาพชีวิตของประชาชนและกลุ่มด้อยโอกาสในสังคม	๑๒๐	๑๓๑	๑๐๙.๑๖	เนื่องจากมีการโอนเพิ่มโครงการตั้งเป็นรายการใหม่
๖. ยุทธศาสตร์การจัดระเบียบภายในชุมชน และการสร้างความร่วมมือในการรักษาความสงบเรียบร้อย	๗	๕	๗๑.๔๒	
๗. ยุทธศาสตร์การบริหารจัดการบ้านเมืองที่ดีด้วยนวัตกรรมการบริหารที่เหมาะสม	๑๔๐	๑๒๐	๘๕.๗๑	
รวม	๓๑๙	๓๓๓	๑๐๕.๓๘	



ปีงบประมาณ พ.ศ. ๒๕๖๒

ที่	รายการยุทธศาสตร์	โครงการในแผน ในพัฒนา ท้องถิ่น ๒๕๖๒	โครงการใน แผนดำเนินงาน ๒๕๖๒	โครงการที่ ดำเนินการ	คิดเป็น ร้อยละ	หมายเหตุ
๑	การพัฒนาโครงสร้างพื้นฐานของเมืองและ ชนบท	๙๗	๒๘	๕๗	๑๖.๗๖	
๒	การพัฒนาเศรษฐกิจตามแนวทางปรัชญา เศรษฐกิจพอเพียงไปสู่ความยั่งยืน	๘	๖	๒	๐.๕๘	
๓	การบริหารจัดการทรัพยากรธรรมชาติและ สิ่งแวดล้อมและระบบนิเวศอย่างยั่งยืน	๙	๖	๖	๑.๗๖	
๔	การอนุรักษ์ ฟื้นฟูและสืบสานศิลปวัฒนธรรม จารีตประเพณีและภูมิปัญญาท้องถิ่น	๑๓	๑๒	๑๓	๓.๘๒	
๕	การพัฒนาคุณภาพชีวิตของประชาชนและ กลุ่มด้อยโอกาสในสังคม	๑๓๐	๑๓๓	๑๒๔	๓๖.๔๗	
๖	การจัดระเบียบภายในชุมชน และการสร้าง ความร่วมมือในการรักษาความสงบเรียบร้อย	๘	๗	๕	๑.๔๗	
๗	การบริหารจัดการบ้านเมืองที่ดี ด้วย นวัตกรรมการบริหารที่เหมาะสม	๗๕	๑๔๓	๑๗๒	๕๐.๕๘	
	รวม	๓๔๐	๓๓๕	๓๗๙	๑๑๑.๔๗	

ปีงบประมาณ พ.ศ. ๒๕๖๓

ยุทธศาสตร์	โครงการตามแผนพัฒนา		โครงการตามแผนดำเนินงาน		ดำเนินการจริง		ร้อยละ
	จำนวน โครงการ	จำนวนเงิน	จำนวน โครงการ	จำนวนเงิน	จำนวน โครงการ	จำนวนเงิน	
๑. การพัฒนาโครงสร้าง พื้นฐานของเมืองและ ชนบท	๑๓๒	๒๔๖,๖๔๔,๐๗๑	๒๙	๙,๙๙๒,๕๐๐	๘	๒,๙๕๑,๔๙๕	๒๗.๕๘
๒. การพัฒนาเศรษฐกิจ ตามแนวเศรษฐกิจพอ เพียงไปสู่ความยั่งยืน	๘	๒๒๒,๐๐๐	๖	๑๒๒,๐๐๐	๓	๓๗,๐๐๐	๕๐.๐๐
๓. การบริหารจัดการ ทรัพยากรธรรมชาติ สิ่งแวดล้อม และระบบ นิเวศอย่างยั่งยืน	๙	๓,๘๙๐,๐๐๐	๖	๖๕,๐๐๐	๒	๙,๖๓๐	๓๓.๓๓
๔. การอนุรักษ์ฟื้นฟู และ สืบสานศิลปวัฒนธรรม จารีต ประเพณี และภูมิ ปัญญาท้องถิ่น	๑๓	๘๓๕,๐๐๐	๑๐	๒๖๐,๐๐๐	๔	๒๒,๓๑๕	๔๐.๐๐

๕. การพัฒนาคุณภาพชีวิตของประชาชน และกลุ่มด้อยโอกาสในสังคม	๑๔๖	๕๕,๔๙๐,๗๒๔	๑๑๔	๓๗,๔๗๑,๙๐๐	๖๒	๑๗๗,๒๕๒	๕๔.๓๘
๖. การจัดระเบียบภายในชุมชน และการสร้างความร่วมมือในการรักษาความสงบเรียบร้อย	๘	๘๘๙,๐๐๐	๘	๕๗๕,๐๐๐	๔	๑๑๕,๖๖๙	๕๐.๐๐
๗. การบริหารจัดการบ้านเมืองที่ดี ด้วยนวัตกรรมที่เหมาะสม	๑๐๙	๒๖,๘๙๖,๕๐๐	๑๔๑	๗๑,๘๐๑,๔๗๒	๑๐๕	๕๗,๕๙๒,๗๓๓	๗๔.๔๖
รวม	๔๒๕	๓๓๔,๘๖๗,๒๙๐	๓๑๔	๑๒๐,๒๘๗,๘๗๒	๑๘๘	๖๐,๙๐๖,๐๙๔.๘๒	๕๙.๘๗

ปีงบประมาณ พ.ศ. ๒๕๖๔

ยุทธศาสตร์	จำนวนโครงการที่บรรจุในแผนการดำเนินงาน	จำนวนโครงการที่ได้ดำเนินการตามแผนการดำเนินงาน	ร้อยละของโครงการที่ได้ดำเนินการ
๑. การพัฒนาโครงสร้างพื้นฐานของเมืองและชนบท		.....	.....
๒. การพัฒนาเศรษฐกิจตามแนวเศรษฐกิจพอเพียงไปสู่ความยั่งยืน		.....	.....
๓. การบริหารจัดการทรัพยากรธรรมชาติสิ่งแวดล้อม และระบบนิเวศอย่างยั่งยืน		.....	.....
๔. การอนุรักษ์ฟื้นฟู และสืบสานศิลปวัฒนธรรมจารีต ประเพณี และภูมิปัญญาท้องถิ่น		.....	.....
๕. การพัฒนาคุณภาพชีวิตของประชาชน และกลุ่มด้อยโอกาสในสังคม		.....	.....
๖. การจัดระเบียบภายในชุมชน และการสร้างความร่วมมือในการรักษาความสงบเรียบร้อย		.....	.....
๗. การบริหารจัดการบ้านเมืองที่ดี ด้วยนวัตกรรมที่เหมาะสม		.....	.....
รวมโครงการทั้งสิ้น		.....	.....

สรุปผลการพัฒนาในแต่ละด้าน ดังนี้

๑. ด้านโครงสร้างพื้นฐาน

การพัฒนาในด้านโครงสร้างพื้นฐานของเทศบาลตำบลบ้านกลาง ได้แก่ การก่อสร้าง ปรับปรุงซ่อมแซม ในด้านการคมนาคม การไฟฟ้า และด้านอื่นๆ ที่เกี่ยวกับที่ดินและอาคารสถานที่ต่างๆ สำหรับการดำเนินการในรอบปี ที่ผ่านมาสามารถตอบสนองความต้องการภายในพื้นที่ได้ค่อนข้างดี สามารถตอบสนองความต้องการของประชาชนได้เป็นอย่างดี แต่อาจยังติดขัดเรื่องงบประมาณที่ยังคงไม่เพียงพอ



## ๒. ด้านเศรษฐกิจ

การพัฒนาด้านเศรษฐกิจได้ดำเนินการในการส่งเสริมอาชีพ ให้มีความเข้มแข็งรวมทั้งการให้การสนับสนุนหน่วยงาน ส่วนราชการต่างๆ ให้เป็นไปตามวัตถุประสงค์ของโครงการฯ ซึ่งการดำเนินงานยังไม่เป็นไปตามเป้าหมาย

### ๓. ด้านทรัพยากรธรรมชาติสิ่งแวดล้อม

การพัฒนาในด้านทรัพยากรธรรมชาติสิ่งแวดล้อม สามารถตอบสนองความต้องการของประชาชน และบรรลุวัตถุประสงค์ของการพัฒนาได้เป็นอย่างดี ทั้งในด้านการจัดการขยะภายในชุมชน การสนับสนุนชุมชนในการรักษาความสะอาด การปลูกต้นไม้ในพื้นที่เพื่อรักษาพื้นที่สีเขียว ฯลฯ เป็นต้น

### ๔. การอนุรักษ์ ฟื้นฟู และสืบสานศิลปวัฒนธรรม จารีตประเพณี

การพัฒนาในด้านการอนุรักษ์ ฟื้นฟู และสืบสานศิลปวัฒนธรรม จารีตประเพณีต่างๆ ของเทศบาลตำบลบ้านกลาง ได้ดำเนินการและร่วมมือกับชุมชนร่วมถึงการสนับสนุนงบประมาณให้หน่วยงานต่างๆ ดำเนินการจัดกิจกรรม ซึ่งได้รับความร่วมมือจากชุมชนค่อนข้างดี และสามารถบรรลุวัตถุประสงค์ของโครงการฯ ได้เป็นอย่างดี

### ๕. การพัฒนาคุณภาพชีวิต

การพัฒนาในด้านคุณภาพชีวิตของประชาชนในพื้นที่ สามารถตอบสนองความต้องการของประชาชน ได้เป็นอย่างดี ไม่ว่าจะเป็นในด้านการส่งเสริมสุขภาพอนามัย ด้านการศึกษา วิชาการ สาธารณสุข และสุขอนามัยให้แก่ประชาชนทุกเพศ ทุกวัย ทั้งนี้หากมีการจัดสรรงบประมาณเพิ่มเติมในการส่งเสริมคุณภาพชีวิตก็จะสามารถตอบสนองความต้องการของประชาชนได้เพิ่มมากยิ่งขึ้น

### ๖. การจัดระเบียบภายในชุมชนการสร้างความร่วมมือในการรักษาความสงบเรียบร้อย

ได้ให้บริการในการรักษาความสงบเรียบร้อยและการป้องกันสาธารณภัย เช่น ภัยแล้ง วัตภัย ฯลฯ ภายในชุมชนเทศบาลตำบลบ้านกลาง รวมทั้งการอำนวยความสะดวกเพื่อลดอุบัติเหตุ ในพื้นที่ ทั้งได้ดำเนินการเองและร่วมมือกับชุมชน เป็นต้น

### ๗. การบริหารจัดการบ้านเมืองที่ดี

การพัฒนาในการบริหารจัดการบ้านเมืองที่ดี ได้ดำเนินการในด้านความพร้อมเพื่อรองรับการให้บริการประชาชนได้อย่างมีประสิทธิภาพ ภายใต้ระเบียบฯ ของทางราชการ การจัดกิจกรรมเพื่อเพิ่มประสิทธิภาพการให้บริการ การสร้างแรงจูงใจในการทำงาน การจัดเตรียมวัสดุอุปกรณ์ เครื่องมือต่างๆ ในการให้บริการ เพื่อให้การบริหารจัดการและการให้บริการประชาชน เป็นไปอย่างทั่วถึงและมีประสิทธิภาพ

## ๔. ข้อเสนอแนะในการจัดทำแผนพัฒนาท้องถิ่นในอนาคต

### ผลกระทบนำไปสู่อุณหภูมิ

๑. ปัญหาสาธารณภัยต่างๆ ที่เกิดขึ้นในองค์กรปกครองส่วนท้องถิ่น อันได้แก่ ภัยแล้ง วัตภัย น้ำท่วม อัคคีภัย ที่เกิดขึ้นและส่งผลกระทบต่อประชาชนในพื้นที่ เกิดความเสียหายทั้งชีวิตและทรัพย์สิน แนวทางการแก้ไข คือพิจารณาวางแผนการดำเนินการป้องกัน ก่อนเกิดเหตุ ระหว่างเกิดเหตุ หลังเกิดเหตุ บรรจุแผนงาน โครงการ กิจกรรม การให้ความช่วยเหลือต่างๆ จัดตั้งศูนย์ช่วยเหลือประชาชนขององค์กรปกครองส่วนท้องถิ่น เพื่อสามารถดำเนินการได้ทันทั่วถึง



๒. ปัญหาโรคระบาดที่เกิดจากคน เกิดจากสัตว์ ที่ส่งผลอันตราย หรือคร่าต่อชีวิตประชาชน และ สัตว์ต่างๆ ในตำบล ซึ่งได้แก่ โรคไข้หวัดใหญ่ ไข้หวัดนก โรคมือ เท้า ปาก ที่เกิดขึ้นกับเด็กๆ โรคพิษสุนัขบ้า โรคติดเชื้อไวรัสต่างๆ ฯลฯ แนวทางการแก้ไขปัญหา คือ ฝึกอบรม ประชาสัมพันธ์ ณรงค์การป้องกัน ลงพื้นที่ ระวังการเกิดโรคระบาด การทำลาย การรักษา

๓. ปัญหาประชาชนมีรายได้น้อย การศึกษาต่ำ ประชาชนในตำบลยังมีคนรายได้น้อย มีหนี้สิน เยอะ ไม่เพียงพอในการดำรงชีวิต ค่าครองชีพสูง แนวทางการแก้ไขปัญหา ให้ความรู้เกี่ยวกับการประกอบอาชีพ สาธิตการประกอบอาชีพ ช่วยเหลือประชาชนซ่อมแซมบ้านคนจน ผู้มีรายได้น้อย ส่งเสริมด้านการศึกษาโดยการ จัดบริการสาธารณสุขด้านการศึกษา การจัดตั้งศูนย์พัฒนาเด็กเล็ก สนับสนุนกิจกรรมต่างๆ ให้กับเด็กนักเรียน จ้างเด็ก นักเรียนในช่วงปิดภาคเรียนเพื่อมีรายได้

๔. ปัญหายาเสพติดในพื้นที่ ในพื้นที่ยังไม่พบว่ามีการค้ายาเสพติด และยังไม่พบรายงานว่ามีผู้ติด ยาเสพติด แต่เพื่อเป็นการป้องกัน มีแนวทางการป้องกัน โดยการลงพื้นที่ค้นหา การณรงค์ป้องกัน ให้ความรู้ กับประชาชนได้ทราบถึงโทษของยาเสพติด

๕. ปัญหาการสัญจรไปมาของประชาชนในพื้นที่ เนื่องจากในตำบล ด้านโครงสร้างพื้นฐาน เส้นทางคมนาคมบางหมู่บ้านยังเป็น ถนนดิน ถนนลูกรัง ช่วงฤดูฝนถนนลื่น เป็นหลุมเป็นบ่อ เกิดปัญหาในการ สัญจรไปมาของประชาชน เสี่ยงต่อการเกิดอุบัติเหตุ การคมนาคมล่าช้า ตรวจจับขอกซอยเยอะ แนวทางการแก้ไข จัดทำแผนงาน โครงการตามมติประชาคมในแต่ละพื้นที่ พิจารณาเสนอสนับสนุนจากหน่วยงานอื่น

#### ข้อสังเกต ข้อเสนอแนะ ผลจากการพัฒนา

๑. ข้อสังเกต จากการสำรวจข้อมูล การเดินทางเข้าไปในพื้นที่แต่ละหมู่บ้าน จะเห็นได้ว่า ประชาชนยังมีปัญหาที่จะต้องดำเนินการแก้ไขอยู่มาก ดังนี้ ด้านการศึกษา สาธารณสุข ความมั่นคงปลอดภัยในชีวิต และทรัพย์สิน การศาสนา ศิลปวัฒนธรรม ประเพณี กีฬา สถานที่พักผ่อนหย่อนใจ สวัสดิการสังคม การเกษตร เศรษฐกิจ อุตสาหกรรม การพัฒนาอาชีพ เส้นทางคมนาคมขนส่ง/ไฟฟ้า/น้ำประปา/แหล่งน้ำเพื่ออุปโภค-บริโภค ด้านทรัพยากรและสิ่งแวดล้อม ขยะมูลฝอยและสิ่งปฏิกูล จากปัญหาด้านต่างๆ ประชาชนไม่สามารถแก้ไขปัญหา เองได้จึงต้องเสนอให้องค์กรปกครองส่วนท้องถิ่นแก้ไข ทำให้มีการเสนอโครงการเข้ามาเป็นจำนวนมาก ซึ่ง งบประมาณขององค์กรปกครองส่วนท้องถิ่นนั้นมีจำกัดไม่เพียงพอต่อการจัดการได้

๒. ข้อเสนอแนะ จากข้อสังเกตดังกล่าว มีข้อเสนอแนะในการแก้ไขปัญหาต่างๆ ดังนี้ ปัญหา ต่างๆ ที่ถูกเสนอมาให้องค์กรปกครองส่วนท้องถิ่น นั้น ควรนำมาพิจารณาจัดลำดับความสำคัญโดยประชาคม ท้องถิ่น ซึ่งมีหลายภาคส่วน ประกอบไปด้วย คณะกรรมการพัฒนาขององค์กรปกครองส่วนท้องถิ่น สมาชิกสภา ท้องถิ่น ผู้นำหมู่บ้าน ตัวแทนส่วนราชการ รัฐวิสาหกิจ หน่วยงานที่เกี่ยวข้อง ประชาชนทั่วไป ร่วมกันพิจารณา จัดลำดับความสำคัญของโครงการ และพิจารณาบรรจุเข้าแผนพัฒนาท้องถิ่นต่อไป กรณีโครงการที่เกินศักยภาพก็ให้ องค์กรปกครองส่วนท้องถิ่นเสนอขอรับการสนับสนุนจากหน่วยงานอื่น

๓. ผลจากการพัฒนา จากการพัฒนาที่ผ่านมาพบว่าองค์กรปกครองส่วนท้องถิ่นได้แก้ไขปัญหา ให้กับประชาชนได้ในหลายเรื่อง และครอบคลุมทุกด้าน มีผลการประเมินอยู่ในเกณฑ์ที่ดี ประชาชนมีความพึงพอใจ แต่ก็ยังมีปัญหาที่จะต้องแก้ไขต่อไป ไม่ว่าจะเป็นด้านโครงสร้างพื้นฐาน ด้านเศรษฐกิจ สังคม สิ่งแวดล้อมที่ยังมีการ เฝ้าหญ้า ตอข้าวในช่วงเวลาเก็บเกี่ยว การเลี้ยงสัตว์ วัว ควาย ไก่ หมู ที่ส่งกลิ่นเหม็นรำคาญ การพนันที่ยังมีใน พื้นที่ เส้นทางคมนาคมยังไม่ครบ ฯลฯ