

# แผนพัฒนาท้องถิ่น

(พ.ศ.๒๕๖๑-๒๕๖๕)



เทศบาลตำบลบ้านกลาง

อำเภอสันป่าตอง จังหวัดเชียงใหม่

งานวิเคราะห์นโยบายและแผน

สำนักปลัดเทศบาล

# สารบัญ

## หน้า

ส่วนที่ ๑	สภาพทั่วไปและข้อมูลพื้นฐาน	๑
๑.	ด้านกายภาพ	๑
๒.	ด้านการเมือง / การปกครอง	๒
๓.	ประชากร	๓
๔.	สภาพทางสังคม	๔
๕.	ระบบบริการพื้นฐาน	๕
๗.	ศาสนา ประเพณี วัฒนธรรม	๘
๘.	ทรัพยากรธรรมชาติ	๘
ส่วนที่ ๒	ยุทธศาสตร์องค์การปกครองส่วนท้องถิ่น	๑๐
๑.	ความสัมพันธ์ระหว่างแผนพัฒนาระดับมหภาค	๑๐
๒.	ยุทธศาสตร์ขององค์การปกครองส่วนท้องถิ่น	๑๗
๓.	การวิเคราะห์เพื่อพัฒนาท้องถิ่น	๒๔
ส่วนที่ ๓	การนำแผนพัฒนาท้องถิ่นไปสู่การปฏิบัติ	๒๘
๑.	ยุทธศาสตร์การพัฒนาและแผนงาน	๒๘
๒.	บัญชีโครงการพัฒนาท้องถิ่น	๓๐
ส่วนที่ ๔	การติดตามและประเมินผล	๒๗/๘

\*\*\*\*\*

\*\*\*\*\*

\*\*\*\*\*

\*\*\*\*\*

แผนพัฒนาท้องถิ่น(พ.ศ.๒๕๖๑-๒๕๖๕)

ของ เทศบาลตำบลบ้านกลาง  
อำเภอสันป่าตอง จังหวัดเชียงใหม่

ส่วนที่ ๑ สภาพทั่วไปและข้อมูลพื้นฐาน

๑. ด้านกายภาพ

๑.๑ ที่ตั้งของเทศบาลตำบลบ้านกลาง

เทศบาลตำบลบ้านกลาง เดิมเป็นสุขาภิบาลบ้านกลาง อำเภอสันป่าตอง จังหวัดเชียงใหม่ ตามประกาศกระทรวงมหาดไทย เมื่อวันที่ ๗ ธันวาคม พ.ศ.๒๕๑๕ ต่อมาได้มีการยกฐานะตามพระราชบัญญัติการเปลี่ยนแปลงฐานะของสุขาภิบาลเป็นเทศบาล พ.ศ.๒๕๔๒ ประกาศในราชกิจจานุเบกษา ฉบับฎีกา เล่มที่ ๑๑๖ ตอนที่ ๙๓ ลงวันที่ ๒๔ กุมภาพันธ์ ๒๕๔๒ มีผลบังคับใช้ตั้งแต่ ๒๕ พฤษภาคม ๒๕๔๒ เทศบาลตำบลบ้านกลาง ตั้งอยู่ในเขตอำเภอสันป่าตอง จังหวัดเชียงใหม่ ตั้งอยู่ทางทิศใต้ของจังหวัดเชียงใหม่บนทางหลวงหมายเลข ๑๐๘ เชียงใหม่-ฮอด ห่างจากตัวอำเภอสันป่าตอง ประมาณ ๘ กิโลเมตร และอยู่ห่างจากตัวจังหวัดเชียงใหม่ ประมาณ ๓๐ กิโลเมตร เทศบาลตำบลบ้านกลางมีเนื้อที่ประมาณ ๒๓.๘๔ ตารางกิโลเมตร

๑.๒ ลักษณะภูมิประเทศ

เทศบาลตำบลบ้านกลาง มีสภาพพื้นที่เป็นที่ราบดินเหนียวร่วนปนทราย ดินทราย มีลำน้ำขานไหลผ่านเขตชุมชนจากทิศเหนือไปยังทิศใต้ซึ่งเป็นที่ราบ

๑.๓ ลักษณะภูมิอากาศ

เป็นแบบมรสุม ๓ ฤดู คือ ฤดูร้อน ฤดูฝน และฤดูหนาว โดยในฤดูร้อนจะร้อนและแห้งที่สุด ประมาณเดือนมีนาคม - เมษายน ฤดูฝน ฝนตกชุกประมาณเดือนสิงหาคม และฤดูหนาวจะหนาวในช่วงเดือน ธันวาคม ถึงเดือนมกราคม

๑.๔ ลักษณะของดิน

มีสภาพพื้นที่เป็นที่ราบดินเหนียวร่วนปนทราย ดินทราย มีลำน้ำขานไหลผ่านเขตชุมชนจาก ทิศเหนือไปยังทิศใต้ซึ่งเป็นที่ราบ

## ๒. ด้านการเมือง/การปกครอง

### ๒.๑ เขตการปกครอง

- ทิศเหนือ ติดต่ออาณาเขต อบต.ยูหว่า และอบต.มะขามหลวง อำเภอสันป่าตอง จังหวัดเชียงใหม่
- ทิศตะวันออก ติดต่ออาณาเขต อบต.มะขุนหวาน และอบต.บ้านกลาง อำเภอ สันป่าตอง จังหวัดเชียงใหม่
- ทิศตะวันตก ติดต่ออาณาเขต อบต.ทุ่งสะโตก อำเภอสันป่าตอง จังหวัดเชียงใหม่
- ทิศใต้ ติดต่ออาณาเขต อบต.ท่าวังพร้าว อำเภอสันป่าตอง จังหวัดเชียงใหม่

เขตการปกครอง ๔ ตำบล ๑๕ หมู่บ้าน รวมพื้นที่ทั้งหมด ๒๓.๘๔ ตารางกิโลเมตร

๑. ตำบลบ้านกลาง หมู่ ๑ , ๒ , ๓ , ๔ , ๖ , ๙ , ๑๑
๒. ตำบลมะขามหลวง หมู่ ๕ , ๘
๓. ตำบลมะขุนหวาน หมู่ ๓ , ๔ , ๘
๔. ตำบลท่าวังพร้าว หมู่ ๑ , ๒ , ๓

### ๒.๒ การเลือกตั้ง

การเลือกตั้งสมาชิกสภาเทศบาลตำบลบ้านกลาง เมื่อวันที่ ๒๕ สิงหาคม ๒๕๕๖

รายการ	สมาชิกสภาเทศบาลตำบลบ้านกลางเขต ๑	สมาชิกสภาเทศบาลตำบลบ้านกลาง เขต ๒
จำนวนผู้มีสิทธิเลือกตั้ง	๔,๑๖๙ คน	๔,๑๓๖ คน
มาใช้สิทธิเลือกตั้ง	๓,๐๓๕ คน	๓,๓๕๙ คน
คิดเป็นร้อยละ	๗๒.๘๐	๘๐.๔๔
จำนวนบัตรดี	๒,๓/๕๖ บัตร	๓,๐๐๘ บัตร
คิดเป็นร้อยละ	๙๐.๘๑	๘๙.๕๕
จำนวนบัตรเสีย	๑๓/๔ บัตร	๒๓๐ บัตร
คิดเป็นร้อยละ	๕.๓/๓	๖.๘๕
จำนวนบัตรไม่ประสงค์ลงคะแนน	๑๐๕ บัตร	๑๒๑ บัตร
คิดเป็นร้อยละ	๓.๕๖	๓.๖๐

การเลือกตั้งนายกเทศมนตรี เมื่อวันที่ ๒๒ กุมภาพันธ์ ๒๕๕๗

รายการ	นายกเทศมนตรีตำบลบ้านกลาง
จำนวนผู้มีสิทธิเลือกตั้ง	๘,๕๒๐ คน
มาใช้สิทธิเลือกตั้ง	๕,๙๑๒ คน
คิดเป็นร้อยละ	๗๐.๒๙
จำนวนบัตรดี	๕,๕๖๗ บัตร
คิดเป็นร้อยละ	๗๔.๐๗
จำนวนบัตรเสีย	๑๕๐ บัตร
คิดเป็นร้อยละ	๒.๕๓
จำนวนบัตรไม่ประสงค์ลงคะแนน	๒๐๑ บัตร
คิดเป็นร้อยละ	๓.๔๐

๓. ประชากร

๓.๑ ข้อมูลเกี่ยวกับจำนวนประชากร

จำนวนประชากรตามสถิติการลงทะเบียน ณ เดือน มิถุนายน พ.ศ.๒๕๖๒

แยกจำนวนชาย - หญิง และจำนวนประชากรในรอบ ๕ ปีที่ผ่านมา

รายการ	ปี ๒๕๕๘	ปี ๒๕๕๙	ปี ๒๕๖๐	ปี ๒๕๖๑	ปี ๒๕๖๒
ชาย	๓,๖๙๔	๔,๘๘๐	๔,๘๐๙	๕,๒๑๙	๔,๙๘๐
หญิง	๔,๑๓๐	๕,๔๓๔	๕,๓๖๓	๔,๘๑๖	๕,๕๔๗
รวม	๗,๘๖๔	๑๐,๓๑๔	๑๐,๑๗๒	๑๐,๐๓๕	๑๐,๕๒๗

๓.๒ ช่วงอายุและจำนวนประชากร

ข้อมูลสถิติประชากร แยกรายละเอียด ของเดือน มิถุนายน ๒๕๖๒

ช่วงอายุ	ชาย	หญิง	รวม
อายุไม่เกิน ๑๘ ปี	๘๘๙	๗๒๘	๑,๖๑๗
๑๘ ปี - ๖๐ ปี	๒,๙๙๔	๓,๓๗๙	๖,๓๗๓
อายุ ๖๐ ปีขึ้นไป	๑,๐๙๗	๑,๔๔๐	๒,๕๓๗
รวม	๔,๙๘๐	๕,๕๔๗	๑๐,๕๒๗

#### ๔. สภาพทางสังคม

##### ๔.๑ การศึกษา

สังกัด	เทศบาลตำบลบ้านกลางรับผิดชอบ
ศูนย์พัฒนาเด็กก่อนวัยเรียน	๑
จำนวนนักเรียน	๖๑
จำนวนครู อาจารย์	๖
<b>ระดับก่อนประถมศึกษา</b>	
จำนวนโรงเรียน	๑
จำนวนห้องเรียน	๓/
จำนวนนักเรียน	๑๙๓
จำนวนครู อาจารย์	๓/
<b>ระดับประถมศึกษา</b>	
จำนวนโรงเรียน	๑
จำนวนห้องเรียน	๑๘
จำนวนนักเรียน	๔๕๙
จำนวนครู อาจารย์	๒๐
<b>ระดับมัธยมศึกษาตอนต้น</b>	
จำนวนโรงเรียน	๑
จำนวนห้องเรียน	๘
จำนวนนักเรียน	๒๑๔
จำนวนครู อาจารย์	๑๒

##### ๔.๒ สาธารณสุข

- โรงพยาบาลส่งเสริมสุขภาพตำบลที่ตั้งในพื้นที่ตำบลบ้านกลาง จำนวน ๑ แห่ง
- บุคลากรทางการแพทย์ที่ปฏิบัติงานที่
 

๑. ผู้อำนวยการ รพ.สต.	จำนวน	๑	คน
๒. พยาบาลวิชาชีพ	จำนวน	๒	คน
๓. นักวิชาการสาธารณสุข	จำนวน	๒	คน
๔. เจ้าพนักงานสาธารณสุขชุมชน	จำนวน	๑	คน
๕. เจ้าพนักงานทันตสาธารณสุข	จำนวน	๑	คน
๖. อสม.	จำนวน	๒๙๐	คน
- คลินิกเอกชน จำนวน ๒ แห่ง

#### ๔.๓ อาชญากรรม

-

#### ๔.๓ ยาเสพติด

-

#### ๔.๕ การสังคมสงเคราะห์

เทศบาลตำบลบ้านกลาง เบิกจ่ายเบี้ยยังชีพประเภทต่างๆ ให้แก่ประชาชนในพื้นที่เทศบาลตำบลบ้านกลาง ดังนี้(ข้อมูลล่าสุด เดือนมิถุนายน ๒๕๖๒)

#### จำนวนผู้รับเบี้ยยังชีพผู้สูงอายุ

ช่วงอายุ	จำนวน (คน)	งบประมาณ (บาท)
ผู้รับเบี้ยยังชีพผู้สูงอายุช่วงอายุ ๖๐-๖๙ ปี	๑,๕๖๕	๑๑,๒๖๘,๐๐๐
ผู้รับเบี้ยยังชีพผู้สูงอายุ ช่วงอายุ ๗๐-๗๙ ปี	๔๓๓	๓,๖๓๗,๒๐๐
ผู้รับเบี้ยยังชีพผู้สูงอายุ ช่วงอายุ ๘๐-๘๙ ปี	๒๓๓	๒,๒๓๗,๕๒๐
ผู้รับเบี้ยยังชีพผู้สูงอายุ ช่วงอายุ ๙๐ ปีขึ้นไป	๔๗	๓๔๒,๐๐๐
รวม	๒,๒๘๒	๑๗,๕๒๒,๕๐๐

#### จำนวนผู้รับเบี้ยยังชีพผู้พิการ

หมู่บ้าน	จำนวน (คน)	งบประมาณ (บาท)
ผู้รับเบี้ยยังชีพผู้พิการในพื้นที่ ๑๕ หมู่บ้าน	๓๙๐	๓,๗๔๕,๐๐๐

#### จำนวนผู้รับเบี้ยยังชีพผู้ติดเชื้อ

หมู่บ้าน	จำนวน (คน)	งบประมาณ (บาท)
ผู้รับเบี้ยยังชีพผู้ติดเชื้อในพื้นที่ ๑๕ หมู่บ้าน	๕๗	๓๔๒,๐๐๐

#### ๕. ระบบบริการพื้นฐาน

##### ๕.๑ การคมนาคมขนส่ง

เทศบาลตำบลบ้านกลาง มีถนนสายหลักในเขตเทศบาล จำนวน ๑ สาย คือทางหลวงแผ่นดินหมายเลข ๑๐๘ สายเชียงใหม่-ฮอด สำหรับการคมนาคมภายในเขตเทศบาลของชุมชนแต่ละหมู่บ้านมีถนนลาดยางและคอนกรีตเชื่อมติดต่อกันโดยตลอด ทั้ง ๑๕ หมู่บ้าน สามารถติดต่อสัญจรระหว่างหมู่บ้านตลอดจนติดต่อกับอำเภอและจังหวัดได้สะดวกรวดเร็ว ทุกฤดูกาล

## ๕.๒ การไฟฟ้า

- จำนวนครัวเรือนที่ใช้ไฟฟ้า ๕,๓๓๔ ครัวเรือน
- พื้นที่ให้บริการ ร้อยละ ๑๐๐
- ไฟฟ้าสาธารณะ (ไฟฟ้าส่องสว่าง) ๑,๘๐๐ จุด

## ๕.๓ การประปา

- จำนวนครัวเรือนที่ใช้น้ำประปา ๕,๑๓/๑ ครัวเรือน
- หน่วยงานเจ้าของกิจการประปา เทศบาลตำบลบ้านกลาง
- น้ำประปาที่ผลิตได้จำนวน ๔๘๐ ลูกบาศก์เมตร/วัน

## ๕.๔ โทรศัพท์

- จำนวนโทรศัพท์ส่วนบุคคลในพื้นที่ จำนวน ๑,๓๐๙ หมายเลข
- จำนวนโทรศัพท์สาธารณะในเขตพื้นที่ จำนวน ๒๒ หมายเลข
- ระบบเสียงตามสาย/หอกระจายข่าวในพื้นที่ให้บริการครอบคลุมทุกหมู่บ้าน ๑๕ หมู่บ้าน

## ๕.๕ ไปรษณีย์หรือการสื่อสารหรือการขนส่ง และวัสดุ ครุภัณฑ์

อำเภอสันป่าตองมีสำนักงานไปรษณีย์ที่ให้บริการ จำนวน ๑ แห่ง ซึ่งเทศบาลตำบล บ้านกลาง สามารถติดต่อรับบริการ ได้อย่างสะดวก รวดเร็ว

## ๖. ระบบเศรษฐกิจ

### ๖.๑ การเกษตร

การเกษตรที่สำคัญคือ การปลูกข้าว มีการทำนาปีละครั้งเป็นหลัก นอกจากนั้น มี การทำไร่ ทำสวน แต่รายได้ยังไม่เพิ่มเท่าที่ควร เนื่องจากปัญหาขาดแคลนน้ำที่ใช้ในการเกษตร ซึ่งมีน้ำ ไม่เพียงพอกับพื้นที่เกษตรกรรมในฤดูแล้ง

### ๖.๒ การประมง

-

### ๖.๓ การปศุสัตว์

ประชากรร้อยละ ๖๐ ทำการเลี้ยงสัตว์เลี้ยง เช่น หมู ไก่ เป็ด วัว ควาย ควบคู่กับ การทำการเกษตรกรรม และมีฟาร์มเลี้ยงไก่ขนาดกลาง จำนวน ๖ แห่ง



#### ๖.๔ การบริการ

ในเขตพื้นที่เทศบาลตำบลบ้านกลาง เป็นเขตพื้นที่แบบกิ่งเมืองกิ่งชนบท อีกทั้งเป็นเส้นทางที่เป็นทางผ่านหลัก จึงมีแหล่งประกอบการเป็นจำนวนมาก

##### สถานประกอบการด้านพาณิชยกรรม

๑. สถานีบริการ	๔	แห่ง
๒. ตลาดเอกชน	๓	แห่ง
๓. ร้านค้าทั่วไป	๑๒๐	แห่ง

##### สถานประกอบการเทศพาณิชย์

๑. โรงฆ่าสัตว์	๑	แห่ง
----------------	---	------

##### สถานประกอบการด้านบริการ

๑. โรงแรม	๑๑	แห่ง	จำนวนห้องพัก ๒๒๐ ห้อง
๒. ธนาคาร	๑	แห่ง	(ชกส.)
๓. สถานที่จำหน่ายอาหาร	ตาม พรบ. สาธารณสุข ๒๕	แห่ง	

#### ๖.๕ การท่องเที่ยว

สถานที่ท่องเที่ยวในเขตพื้นที่เทศบาลตำบลบ้านกลาง เป็นในด้านแหล่งท่องเที่ยวเชิงวัฒนธรรม สถาปัตยกรรม วัดในเขตพื้นที่รับผิดชอบทั้ง ๑๕ หมู่บ้าน

#### ๖.๖ อุตสาหกรรม

โรงงานอุตสาหกรรมขนาดกลางแปรรูปผลผลิตทางการเกษตร จำนวน ๖ แห่ง ดังนี้

๑. บริษัทลีโอฟู้ดส์ จำกัด
๒. หจก.เอี่ยมกลีกิจ
๓. บริษัทเชียงใหม่อุตสาหกรรมจำกัด
๔. บริษัทนิธิฟู้ดส์ จำกัด
๕. บริษัทเอสอาร์แอดโกรแพคจำกัด
๖. หจก.บูรพาห้องเย็น

#### ๖.๗ การพาณิชย์และกลุ่มอาชีพ

เทศบาลตำบลบ้านกลาง มีกลุ่มอาชีพที่สำคัญหลากหลายกลุ่มอาชีพ อาทิเช่น กลุ่มจักรสาน กลุ่มทำข้าวแตน กลุ่มเย็บผ้า ฯลฯ

## ๖.๘ แรงงาน

ส่วนใหญ่เป็นแรงงานที่มาจากหลายพื้นที่ เนื่องจากอำเภอสันป่าตองมีที่ตั้งอยู่ใกล้ ตัวเมือง และมีการคมนาคมสะดวก มีสถานบริการ สถานประกอบการมากมายหลายอย่าง จึงมีแรงงานประเภทต่างๆ มาอาศัยอยู่ในพื้นที่เป็นจำนวนมาก

## ๗. ศาสนา ประเพณี วัฒนธรรม

### ๗.๑ การนับถือศาสนา

ประชาชนส่วนใหญ่นับถือศาสนาพุทธ ร้อยละ ๙๘ ของประชากรทั้งหมดในเขตเทศบาล ตำบลบ้านกลาง ที่เหลือนับถือศาสนาอื่นๆ ร้อยละ ๒

### ๗.๒ ประเพณีและงานประจำปี

เนื่องจากประชากรส่วนใหญ่เป็นพุทธศาสนิกชน จึงมักมีการทำบุญตักบาตรเป็นประจำในวันพระ มีวิถีชีวิตเรียบง่ายเช่นเดียวกับชาวล้านนาทั่วไป คือมีการใช้คำเมือง หรือภาษาพื้นเมืองในการสื่อสาร ส่วนประเพณีที่สำคัญนั้น ได้แก่ สงกรานต์ ลอยกระทง ประเพณีปอยหลวง สลากภัตต์ ประเพณีสงฆ์น้ำพระธาตุ และวันสำคัญทางพุทธศาสนา เช่น วันเข้าพรรษา ออกพรรษา ฯลฯ

### ๗.๓ ภูมิปัญญาท้องถิ่น ภาษาถิ่น

ประชาชนในพื้นที่เทศบาลตำบลบ้านกลาง มีภาษาถิ่นที่ใช้กันเป็นประจำ อาทิเช่น ภาษาเขิน และภาษาคำเมือง

### ๗.๔ สินค้าพื้นเมืองและของที่ระลึก

- ผลิตภัณฑ์เสื้อผ้าพื้นเมืองคันท้าย
- ผลิตภัณฑ์ผ้าภูดาว
- ผลิตภัณฑ์จากไม้และกระดาษสา
- ผลิตภัณฑ์สมุนไพรแปรรูป(ลูกประคบ)

## ๘. ทรัพยากรธรรมชาติ

### ๘.๑ น้ำ

ค่าเฉลี่ยปริมาณน้ำฝนตลอดปี ๙๖๒.๐๙ มิลลิเมตร

ในเขตเทศบาลตำบลบ้านกลาง มีลำน้ำใหญ่ไหลผ่าน คือ ลำน้ำแม่ขาน ซึ่งพัดผ่านขอบเขตด้านตะวันตกของพื้นที่ โดยน้ำจะไหลลงมาจากทิศเหนือ มีน้ำหลากช่วงฤดูฝนและในบางปีอาจแห้งขอดในช่วงฤดูแล้ง

**๘.๒ ป่าไม้**

ลักษณะป่าไม้ส่วนใหญ่เป็นป่าไม้ผลัดใบ โดยป่าประเภทไม้ผลัดใบได้แก่ ป่าดงดิบและป่าสนเขา ส่วนป่าประเภทผลัดใบ ได้แก่ป่าเบญจพรรณ ป่าเต็งรังหรือป่าแพะ

**๘.๓ ภูเขา**

มีพื้นที่เป็นที่ราบ โดยมีภูเขาล้อมรอบ

**๘.๔ คุณภาพของทรัพยากรธรรมชาติ**

-

## ส่วนที่ ๒ ยุทธศาสตร์การพัฒนากองคกรปกครองส่วนท้องถิ่น

### ๑. ความสัมพันธ์ระหว่างแผนพัฒนาระดับมหภาค

#### ๑.๑ แผนยุทธศาสตร์ชาติ ๒๐ ปี

#### ๑. ด้านความมั่นคง

๑.๑ เสริมสร้างความมั่นคงของสถาบันหลักและการปกครองระบอบประชาธิปไตยอันมีพระมหากษัตริย์ทรงเป็นประมุข

๑.๒ ปฏิรูปกลไกการบริหารประเทศและพัฒนาความมั่นคงทางการเมือง ขจัดคอร์รัปชัน สร้างความเชื่อมั่นในกระบวนการยุติธรรม

๑.๓ การรักษาความมั่นคงภายในและความสงบเรียบร้อยภายในตลอดจนการบริหารจัดการความมั่นคงชายแดนและชายฝั่งทะเล

๑.๔ การพัฒนาระบบ กลไก มาตรการและความร่วมมือระหว่างประเทศทุกระดับ และรักษาคุณภาพความสัมพันธ์กับประเทศมหาอำนาจ เพื่อป้องกันและแก้ไขปัญหาความมั่นคงรูปแบบใหม่

๑.๕ การพัฒนาเสริมสร้างศักยภาพการฝึกกำลังป้องกันประเทศการรักษาความสงบเรียบร้อยภายในประเทศ สร้างความร่วมมือกับประเทศเพื่อนบ้านและมิตรประเทศ

๑.๖ การพัฒนาระบบการเตรียมพร้อมแห่งชาติและระบบบริหารจัดการภัยพิบัติ รักษาความมั่นคงของฐานทรัพยากรธรรมชาติสิ่งแวดล้อม

๑.๗ การปรับกระบวนการทำงานของกลไกที่เกี่ยวข้องจากแนวตั้งสู่แนวระนาบมากขึ้น

#### ๒. ด้านการสร้างความสามารถในการแข่งขัน

๒.๑ การพัฒนาสมรรถนะทางเศรษฐกิจ ส่งเสริมการค้าการลงทุน พัฒนาสู่ชาติการค้า

๒.๒ การพัฒนาภาคการผลิตและบริการ เสริมสร้างฐานการผลิตเข้มแข็งยั่งยืน และส่งเสริมเกษตรกรรายย่อยสู่เกษตรยั่งยืนเป็นมิตรกับสิ่งแวดล้อม

๒.๓ การพัฒนาผู้ประกอบการและเศรษฐกิจชุมชน พัฒนาทักษะผู้ประกอบการ ยกกระดับผลิตภาพแรงงานและพัฒนา SMEs สู่สากล

๒.๔ การพัฒนาพื้นที่เศรษฐกิจพิเศษและเมือง พัฒนาเขตเศรษฐกิจพิเศษชายแดน

๒.๕ การลงทุนพัฒนาโครงสร้างพื้นฐาน ด้านการขนส่ง ความมั่นคงและพลังงาน ระบบเทคโนโลยีสารสนเทศ และการวิจัยและพัฒนา

๒.๖ การเชื่อมโยงกับภูมิภาคและเศรษฐกิจโลก สร้างความเป็นหุ้นส่วนการพัฒนากับนานาประเทศ ส่งเสริมให้ไทยเป็นฐานของการประกอบธุรกิจ ฯลฯ

#### ๓. ด้านการพัฒนาและเสริมสร้างศักยภาพคน

๓.๑ พัฒนาศักยภาพคนตลอดช่วงชีวิต

๓.๒ การยกระดับการศึกษาและการเรียนรู้ให้มีคุณภาพเท่าเทียมและทั่วถึง

- ๓.๓ ปลุกฝังระเบียบวินัย คุณธรรม จริยธรรม ค่านิยมที่พึงประสงค์
- ๓.๔ การสร้างเสริมคนให้คนมีสุขภาพที่ดี
- ๓.๕ การสร้างความอยู่ดีกินดีมีสุขของครอบครัวไทย

**๔. ด้านการสร้างโอกาสความเสมอภาคและเท่าเทียมกันทางสังคม**

- ๔.๑ สร้างความมั่นคงและการลดความเหลื่อมล้ำทางเศรษฐกิจและสังคม
- ๔.๒ พัฒนาระบบบริการและระบบบริหารจัดการสุขภาพ
- ๔.๓ มีสภาพแวดล้อมและนวัตกรรมที่เอื้อต่อการดำรงชีวิตในสังคมสูงวัย
- ๔.๔ สร้างความเข้มแข็งของสถาบันทางสังคม ทูทางวัฒนธรรมและความเข้มแข็งของชุมชน
- ๔.๕ พัฒนาการสื่อสารมวลชนให้เป็นกลไกในการสนับสนุนการพัฒนา

**๕. ด้านการสร้างการเติบโตบนคุณภาพชีวิตที่เป็นมิตรกับสิ่งแวดล้อม**

- ๕.๑ จัดระบบอนุรักษ์ พื้นฟูและป้องกันการทำลายทรัพยากรธรรมชาติ
- ๕.๒ วางระบบบริหารจัดการน้ำให้มีประสิทธิภาพทั้ง ๒๕ กลุ่มน้ำ เน้นการปรับระบบการบริหารจัดการอุทกภัยอย่างบูรณาการ
- ๕.๓ การพัฒนาและใช้พลังงานที่เป็นมิตรกับสิ่งแวดล้อม
- ๕.๔ การพัฒนาเมืองอุตสาหกรรมเชิงนิเวศและเมืองที่เป็นมิตรกับสิ่งแวดล้อม
- ๕.๕ การร่วมลดปัญหาโลกร้อนและปรับตัวให้พร้อมกับการเปลี่ยนแปลงสภาพภูมิอากาศ
- ๕.๖ การใช้เครื่องมือทางเศรษฐศาสตร์และนโยบายการคลังเพื่อสิ่งแวดล้อม

**๖. ด้านการปรับสมดุลและพัฒนาระบบบริหารจัดการภาครัฐ**

- ๖.๑ การปรับปรุงโครงสร้าง บทบาท ภารกิจของหน่วยงานภาครัฐให้มีขนาดที่เหมาะสม
- ๖.๒ การวางระบบบริหารราชการแบบบูรณาการ
- ๖.๓ การพัฒนาระบบบริหารจัดการกำลังคนและพัฒนาบุคลากรภาครัฐ
- ๖.๔ การต่อต้านการทุจริตและประพฤติมิชอบ
- ๖.๕ การปรับปรุงกฎหมายและระเบียบต่างๆ ให้ทันสมัยเป็นธรรม และเป็นสากล
- ๖.๖ พัฒนาระบบการให้บริการประชาชนของหน่วยงานภาครัฐ
- ๖.๗ ปรับปรุงการบริหารจัดการรายได้และรายจ่ายของภาครัฐ

**๑.๒ แนวทางการพัฒนาตามแผนพัฒนาเศรษฐกิจและสังคมแห่งชาติ ฉบับที่ ๑๒ (พ.ศ.**

๒๕๖๐-๒๕๖๔)

- ๑. การยกระดับศักยภาพการแข่งขันและการหลุดพ้นกับดักรายได้ปานกลางสู่รายได้สูง
- ๑.๑ การส่งเสริมด้านการวิจัยและพัฒนา
- ๑.๒ การพัฒนาผลิตภาพแรงงาน

- ๑.๓ การส่งเสริมผู้ประกอบการที่เข้มแข็งและพาณิชย์ดิจิทัล
- ๑.๔ การลงทุนโครงสร้างพื้นฐาน
- ๑.๕ การปรับโครงสร้างการผลิต

## ๒. การพัฒนาศักยภาพคนตามช่วงวัยและปฏิรูประบบเพื่อสร้างสังคมสูงวัยอย่างมีคุณภาพ

- ๒.๑ การพัฒนาศักยภาพคนตามช่วงวัยและการปฏิรูประบบเพื่อสร้างสังคมสูงวัย อย่าง  
มีคุณภาพ
- ๒.๒ การยกระดับคุณภาพการศึกษาและการเรียนรู้ให้มีคุณภาพ เท่าเทียม และทั่วถึง
- ๒.๓ การพัฒนาด้านสุขภาพ
- ๒.๔ การสร้างสภาพแวดล้อมและนวัตกรรมที่เอื้อต่อการดำรงชีพในสังคม สูงวัย

## ๓. การลดความเหลื่อมล้ำทางสังคม

- ๓.๑ การยกระดับรายได้และสร้างโอกาสในการประกอบอาชีพ
- ๓.๒ การจัดบริการทางสังคมให้ทุกคนตามสิทธิขั้นพื้นฐาน และเน้นการสร้างภูมิคุ้มกัน  
ระดับปัจเจก
- ๓.๓ การสร้างความเสมอภาคในการเข้าถึงทรัพยากร
- ๓.๔ การเข้าถึงกระบวนการยุติธรรมอย่างเสมอภาค

## ๔. การรองรับการเชื่อมโยงภูมิภาคและความเป็นเมือง

- ๔.๑ การลงทุนด้านโครงสร้างพื้นฐานและสิ่งอำนวยความสะดวกของเมือง
- ๔.๒ การพัฒนาด้านการขนส่งและโลจิสติกส์เชื่อมโยงกับเพื่อนบ้าน
- ๔.๓ การส่งเสริมการลงทุน การค้าชายแดน และการจัดตั้งเขตพัฒนาเศรษฐกิจพิเศษ

## ๕. การสร้างความเจริญเติบโตทางเศรษฐกิจและสังคมอย่างเป็นมิตรกับสิ่งแวดล้อม

- ๕.๑ การรักษาทุนทางธรรมชาติเพื่อการเติบโตสีเขียว
- ๕.๒ การส่งเสริมการบริโภคที่เป็นมิตรกับสิ่งแวดล้อม
- ๕.๓ การส่งเสริมการผลิต การลงทุน และการสร้างงานสีเขียว
- ๕.๔ การจัดการมลพิษและรักษาคุณภาพสิ่งแวดล้อม
- ๕.๕ การพัฒนาความร่วมมือด้านสิ่งแวดล้อมระหว่างประเทศ
- ๕.๖ การเพิ่มขีดความสามารถในการปรับตัวเพื่อรองรับการเปลี่ยนแปลงสภาพภูมิอากาศและ  
การบริหารจัดการเพื่อลดความเสี่ยงด้านภัยพิบัติ

## ๖. การบริหารราชการแผ่นดินที่มีประสิทธิภาพ

- ๖.๑ การสร้างความโปร่งใส
- ๖.๒ การพัฒนาบุคลากรภาครัฐ

๖.๓ การสร้างรูปแบบการพัฒนา อปท. ให้เหมาะสม

๖.๔ การสร้างระบบตรวจสอบ ติดตามและประเมินผลที่มีประสิทธิภาพ

**๑.๓ ยุทธศาสตร์การพัฒนากลุ่มจังหวัดภาคเหนือตอนบน ๑ (พ.ศ. ๒๕๖๑-๒๕๖๕) และแผนยุทธศาสตร์พัฒนาจังหวัดเชียงใหม่**

**๑.๓.๑ ยุทธศาสตร์การพัฒนากลุ่มจังหวัดภาคเหนือตอนบน ๑ (พ.ศ. ๒๕๖๑-๒๕๖๕)**

**๑. ยุทธศาสตร์การสร้างคุณค่าและความโดดเด่นด้านอุตสาหกรรมการท่องเที่ยวและบริการ**

๑.๑ เสริมสร้างสมรรถนะบุคลากรในระบบธุรกิจ

๑.๒ พัฒนาแหล่งท่องเที่ยวให้มีความพร้อมและเชื่อมโยงในรูปแบบคลัสเตอร์

๑.๓ พัฒนาศูนย์กลางในการให้บริการแก่ผู้ประกอบการ นักลงทุน ธุรกิจท่องเที่ยวในระดับนานาชาติ

๑.๔ พัฒนาโครงสร้างพื้นฐานและโลจิสติกส์ทางการท่องเที่ยวรองรับการพัฒนาในระดับสากล

๑.๕ สร้างมาตรฐานสินค้าและบริการ

๑.๖ สร้างการรู้จักให้แก่กลุ่มลูกค้าเฉพาะกลุ่ม

**๒. ยุทธศาสตร์การยกระดับ เชื่อมโยง สร้างเครือข่าย การค้า การลงทุน และการค้าชายแดนเพื่อเพิ่มศักยภาพในการแข่งขันทั้งในและต่างประเทศ**

๒.๑ เสริมสร้างสมรรถนะบุคลากรในระบบธุรกิจ

๒.๒ เชื่อมโยงในรูปแบบ Cluster ธุรกิจเชิงบูรณาการ

๒.๓ พัฒนาโครงสร้างพื้นฐานและโลจิสติกส์การค้าการลงทุน และการค้าชายแดน

๒.๔ ยกระดับสินค้า และการบริการให้อยู่มาตรฐานระดับสูง

๒.๕ สร้างคุณค่าเพิ่มและคุณค่าใหม่โดยใช้นวัตกรรม และทรัพย์สินทางปัญญา

๒.๖ ส่งเสริมช่องทางการค้าและการลงทุนทั้งในและต่างประเทศ

๒.๗ ส่งเสริมการตลาดและประชาสัมพันธ์สินค้าและบริการ

**๓. ยุทธศาสตร์การพัฒนาเกษตรมูลค่าเพิ่มสู่ตลาดทั้งในและต่างประเทศ**

๓.๑ เสริมสร้างสมรรถนะบุคลากรในระบบธุรกิจ

๓.๒ พัฒนาให้มีความพร้อม และมีความเชื่อมโยงในรูปแบบ Cluster

๓.๓ สร้างศูนย์ทดสอบและบริการผลิตภัณฑ์ทางการเกษตรและอาหารแบบเบ็ดเสร็จ

๓.๔ พัฒนาโครงสร้างพื้นฐานและโลจิสติกส์ทางการเกษตร

๓.๕ สร้างมาตรฐานผลิตภัณฑ์ทางการเกษตรและอาหาร

๓.๖ เพิ่มมูลค่าผลิตภัณฑ์ทางการเกษตรโดยใช้นวัตกรรมและเทคโนโลยี

**๔. ยุทธศาสตร์การอนุรักษ์ พื้นที่ทรัพยากรธรรมชาติและสิ่งแวดล้อมอย่างบูรณาการและมีส่วนร่วม ตอบสนองต่อการพัฒนาและใช้ประโยชน์อย่างยั่งยืนและเป็นธรรม**

- ๔.๑ ป้องกัน ควบคุม แก้ไขปัญหาหมอกควัน ไฟป่าอย่างมีส่วนร่วมและยั่งยืน
- ๔.๒ จัดการขยะมูลฝอยและของเสียอันตรายอย่างเป็นระบบและถูกต้องตามหลักวิชาการ
- ๔.๓ เสริมศักยภาพและพัฒนาเทคโนโลยีในพื้นที่ให้สามารถปรับตัวและรับมือกับผลกระทบจากการเปลี่ยนแปลงสภาพภูมิอากาศและสาธารณภัย
- ๔.๔ ป้องกัน รักษา พื้นที่ และส่งเสริมการใช้ประโยชน์จากทรัพยากรธรรมชาติอย่างบูรณาการ
- ๔.๕ จัดทำ พัฒนา และเพิ่มประสิทธิภาพแหล่งน้ำ
- ๔.๖ จัดการภัยแล้ง อุทกภัย น้ำป่าไหลหลาก และดินโคลนถล่ม อย่างมีประสิทธิภาพ
- ๔.๗ บริหารจัดการคุณภาพลุ่มน้ำในแม่น้ำสายหลักให้อยู่ในเกณฑ์มาตรฐาน

**๑.๓.๒ แผนยุทธศาสตร์การพัฒนาจังหวัดเชียงใหม่**

**๑. ส่งเสริมและพัฒนาการท่องเที่ยวและบริการสุขภาพเชื่อมโยงชุมชนและท้องถิ่น**

- ๑.๑ ส่งเสริมและพัฒนาศักยภาพบุคลากรและผู้ประกอบการด้านการท่องเที่ยว และบริการสุขภาพ
- ๑.๒ ส่งเสริมและพัฒนาศักยภาพโครงสร้างพื้นฐานและสิ่งอำนวยความสะดวกทางการท่องเที่ยวและบริการสุขภาพ
- ๑.๓ ส่งเสริมและพัฒนาศักยภาพของกิจกรรมการท่องเที่ยวในชุมชนและท้องถิ่น เชื่อมโยงสู่ระดับสากล
- ๑.๔ ส่งเสริมและเชื่อมโยงการประชาสัมพันธ์และการตลาดทางการท่องเที่ยวและบริการสุขภาพ

**๒. ส่งเสริมการเกษตร การผลิตสินค้าชุมชน การค้า การลงทุน สู่สากล**

- ๒.๑ ส่งเสริมและพัฒนาศักยภาพเกษตรกรผู้ประกอบการในการประกอบธุรกิจ
- ๒.๒ ส่งเสริมและพัฒนาการใช้เทคโนโลยีและนวัตกรรมในการยกระดับการผลิตและการประกอบธุรกิจ
- ๒.๓ ส่งเสริมและพัฒนาศักยภาพโครงสร้างพื้นฐาน และสิ่งอำนวยความสะดวกในการผลิตและการประกอบธุรกิจ
- ๒.๔ ส่งเสริมและพัฒนาการเชื่อมโยงการผลิตและการประกอบธุรกิจสู่ระดับสากล



**๓. เสริมสร้างสังคมให้มีคุณภาพ คงอัตลักษณ์ทางวัฒนธรรม**

- ๓.๑ พัฒนาสู่ศูนย์กลางการศึกษาของภูมิภาคด้วยความเป็นเลิศด้านการศึกษา และการเรียนรู้ตลอดชีวิต
- ๓.๒ ส่งเสริมวัฒนธรรมและภูมิปัญญาที่มีศักยภาพ ร่วมกับเครือข่ายด้านวัฒนธรรมทุกระดับ
- ๓.๓ ส่งเสริมคุณธรรม จิตสาธารณะ และประชาธิปไตย
- ๓.๔ เสริมสร้างความพร้อมการเข้าสู่สังคมผู้สูงอายุอย่างมีคุณภาพ
- ๓.๕ พัฒนาคุณภาพคนและสุขภาพให้เหมาะสมตามช่วงวัย และความหลากหลายของประชากร
- ๓.๖ ลดความเหลื่อมล้ำของสังคม ตามแนวทางเศรษฐกิจพอเพียง

**๔. ส่งเสริมและพัฒนาทรัพยากรธรรมชาติและสิ่งแวดล้อมให้สมบูรณ์ โดยใช้เทคโนโลยีและนวัตกรรม**

- ๔.๑ ป้องกันทรัพยากรธรรมชาติและฟื้นฟูให้อยู่ในสภาพสมบูรณ์ สามารถอำนวยความสะดวกได้ทั้งทางตรงและทางอ้อม
- ๔.๒ บริหารจัดการสิ่งแวดล้อมที่เกิดมลพิษทางน้ำ ดิน อากาศ ชยะและของเสียอันตรายให้มีคุณภาพดีขึ้น และพร้อมในการรับมือการเปลี่ยนแปลงสภาพภูมิอากาศ และภัยธรรมชาติ
- ๔.๓ ส่งเสริมความเข้าใจและจิตสำนึกของชุมชนในการอนุรักษ์ หวงแหน ลดข้อขัดแย้ง และใช้ประโยชน์จากทรัพยากรอย่างคุ้มค่าในรูปแบบเครือข่าย
- ๔.๔ พัฒนาเทคโนโลยีนวัตกรรมและการเพิ่มประสิทธิภาพการอนุรักษ์พลังงาน และการใช้พลังงานทดแทนให้เหมาะสมและยั่งยืน

**๕. เสริมสร้างความมั่นคง ปลอดภัย และความสงบสุขของประชาชน**

- ๕.๑ เพิ่มประสิทธิภาพด้านความมั่นคงภายใน มุ่งเน้นการบูรณาการความร่วมมือของทุกภาคส่วนเพื่อรับมือกับปัญหาภัยคุกคามด้านความมั่นคงทุกรูปแบบ
- ๕.๒ เพิ่มประสิทธิภาพและความพร้อมด้านความมั่นคงตามแนวชายแดน
- ๕.๓ ป้องกันและแก้ไขปัญหายาเสพติด โดยใช้กลไกของรัฐ
- ๕.๔ เพิ่มประสิทธิภาพและเตรียมความพร้อมเพื่อป้องกันและบรรเทาสาธารณภัย โดยการมีส่วนร่วมของชุมชน

**๖. พัฒนาระบบบริหารจัดการภาครัฐและการให้บริการประชาชนตามหลักธรรมาภิบาล**

- ๖.๑ ส่งเสริมและพัฒนาคุณภาพการให้บริการภาครัฐ
- ๖.๒ ส่งเสริมและพัฒนาการบริหารงานภาครัฐให้มีประสิทธิภาพ โปร่งใส ตรวจสอบได้

**๑.๔ ยุทธศาสตร์การพัฒนาขององค์กรปกครองส่วนท้องถิ่นในเขตจังหวัดเชียงใหม่**

(พ.ศ. ๒๕๖๑-๒๕๖๕)

**๑. ยุทธศาสตร์การพัฒนาโครงสร้างพื้นฐานทางการเกษตรเพื่อรองรับการพัฒนาเศรษฐกิจและสังคม**

๑.๑ พัฒนาโครงสร้างพื้นฐานการคมนาคมขนส่งที่จำเป็น

๑.๒ พัฒนาการบริหารจัดการโครงสร้างพื้นฐานทางการเกษตรเพื่อรองรับการพัฒนาเศรษฐกิจและสังคม

๑.๓ พัฒนาโครงสร้างพื้นฐานทางการเกษตรเพื่อสร้างมูลค่าเพิ่มให้แก่ผลผลิตทางการเกษตร

**๒. ยุทธศาสตร์การพัฒนาเศรษฐกิจตามแนวทางปรัชญาเศรษฐกิจพอเพียง**

๒.๑ ส่งเสริมและพัฒนาการเกษตรตามแนวทางปรัชญาเศรษฐกิจพอเพียงและสร้างภูมิคุ้มกันระบบเศรษฐกิจในท้องถิ่น

๒.๒ ส่งเสริมให้ท้องถิ่นมีการพัฒนาศักยภาพด้านการท่องเที่ยวในชุมชน มีความพร้อมแข่งขันในประชาคมเศรษฐกิจอาเซียน

๒.๓ พัฒนาศักยภาพผู้ประกอบการและวิสาหกิจชุมชนเพื่อยกระดับมาตรฐานผลิตภัณฑ์ชุมชนและบริการเพื่อรองรับประชาคมเศรษฐกิจอาเซียน

**๓. ยุทธศาสตร์การบริหารจัดการทรัพยากรธรรมชาติและสิ่งแวดล้อม**

๓.๑ การอนุรักษ์ทรัพยากรธรรมชาติและสิ่งแวดล้อมโดยชุมชน

๓.๒ ป้องกัน แก้ปัญหาขยะและมลภาวะในชุมชน

๓.๓ ส่งเสริมการใช้พลังงานทดแทนและการอนุรักษ์พลังงาน

**๔. ยุทธศาสตร์การอนุรักษ์ ฟื้นฟูและสืบสาน ศิลปวัฒนธรรม จารีตประเพณีและภูมิปัญญาท้องถิ่น**

๔.๑ พัฒนาองค์ความรู้ด้านศิลปวัฒนธรรมและภูมิปัญญาท้องถิ่นในเชิงองค์รวม

๔.๒ อนุรักษ์และส่งเสริมศิลปวัฒนธรรมท้องถิ่นในชุมชน

๔.๓ การเผยแพร่ศิลปวัฒนธรรมท้องถิ่นสู่ภายนอก

**๕. ยุทธศาสตร์การพัฒนาคุณภาพชีวิตของประชาชน**

๕.๑ ส่งเสริมการศึกษาและการเรียนรู้ตลอดชีวิต

๕.๒ การส่งเสริมสุขภาพที่ดีของคนในชุมชน

๕.๓ การพัฒนาคุณภาพชีวิตเด็กเยาวชน สตรี คนชราและผู้ด้อยโอกาส

**๖. ยุทธศาสตร์การป้องกัน บรรเทาสาธารณภัยและการรักษาความเป็นระเบียบเรียบร้อยในชุมชน**

- ๖.๑ การรักษาความสงบเรียบร้อยและความปลอดภัยในชุมชน
- ๖.๒ การป้องกันและบรรเทาสาธารณภัย
- ๖.๓ การป้องกันและแก้ไขปัญหาเสพติดคอบายมุขและปัญหาแรงงานต่างด้าว

**๗. ยุทธศาสตร์การบริหารจัดการบ้านเมืองที่ดี**

- ๗.๑ พัฒนาขีดความสามารถบุคลากรท้องถิ่น
- ๗.๒ พัฒนาประสิทธิภาพในการบริหารจัดการภายใต้หลักธรรมาภิบาล
- ๗.๓ ส่งเสริมการมีส่วนร่วมของทุกภาคส่วนในการตรวจสอบควบคุม

**๒. ยุทธศาสตร์ของเทศบาลตำบลบ้านกลาง**

**๒.๑ วิสัยทัศน์เทศบาลตำบลบ้านกลาง**

“เมืองแห่งการศึกษา และความพอเพียง”

**พันธกิจเทศบาลตำบลบ้านกลาง**

- ๑. การพัฒนาทางด้านการศึกษา ส่งเสริมการศึกษาอย่างรอบด้านครบวงจร พัฒนาแหล่งการศึกษา ระบบโรงเรียนให้มีคุณภาพได้มาตรฐาน เน้นการพัฒนาคนให้มีคุณภาพ
- ๒. ส่งเสริมให้ประชาชนมีการเรียนรู้ตลอดชีวิต
- ๓. การพัฒนา การส่งเสริมเศรษฐกิจพอเพียงในพื้นที่เน้นการพึ่งพาตนเองมั่นคง มั่งคั่ง ยั่งยืน
- ๔. พัฒนาเทคโนโลยีสารสนเทศ เพื่อเป็นองค์กรแห่งการเรียนรู้ ๔.๐ เพื่อให้การบริหาร และการบริการประชาชนเป็นไปอย่างมีประสิทธิภาพ

**๒.๒ ยุทธศาสตร์การพัฒนาเทศบาลตำบลบ้านกลาง**

**๑. ยุทธศาสตร์การพัฒนาโครงสร้างพื้นฐานของเมืองและชนบท**

- ๑.๑ พัฒนาระบบบริหารจัดการโครงสร้างพื้นฐาน
- ๑.๒ พัฒนาโครงสร้างพื้นฐานในชนบท
- ๑.๓ พัฒนาโครงสร้างพื้นฐานในเขตเมือง

**๒. ยุทธศาสตร์การพัฒนาเศรษฐกิจตามแนวทางปรัชญาเศรษฐกิจพอเพียงไปสู่ความยั่งยืน**

- ๒.๑ พัฒนาเครือข่ายความร่วมมือในการขับเคลื่อนแนวคิดเศรษฐกิจพอเพียง

๒.๒ สร้างและพัฒนาการรวมกลุ่ม (Cluster)

๒.๓ ส่งเสริมการใช้เกษตรทฤษฎีใหม่และสร้างภูมิคุ้มกันระบบเศรษฐกิจ

๒.๔ พัฒนาศักยภาพผู้ประกอบการรองรับการรวมกลุ่มเศรษฐกิจ และ  
เขตการค้าเสรี

**๓. ยุทธศาสตร์การบริหารจัดการทรัพยากรธรรมชาติสิ่งแวดล้อมและระบบ  
นิเวศอย่างยั่งยืน**

๓.๑ ป्लุกจิตสำนึกให้เกิดการมีส่วนร่วมในดาารอนุรักษ์ทรัพยากรธรรมชาติและสิ่งแวดล้อม

๓.๒ บริหารจัดการทรัพยากรธรรมชาติและสิ่งแวดล้อม

๓.๓ พัฒนาชุมชนตัวอย่างแห่งความสำเร็จที่เป็นรูปธรรม

**๔. ยุทธศาสตร์การอนุรักษ์ ฟื้นฟูและสืบสานศิลปวัฒนธรรม จารีต ประเพณี  
และภูมิปัญญาท้องถิ่น**

๔.๑ พัฒนาองค์ความรู้ด้านศิลปวัฒนธรรมท้องถิ่น

๔.๒ ส่งเสริมและเชื่อมโยงวิถีชีวิตชุมชนกับวัฒนธรรมท้องถิ่น

๔.๓ ส่งเสริมและอนุรักษ์สถาปัตยกรรมท้องถิ่น

**๕. ยุทธศาสตร์การพัฒนาคุณภาพชีวิตของประชาชนและกลุ่มด้อยโอกาสใน  
สังคม**

๕.๑ ส่งเสริมการศึกษา พัฒนาการศึกษารอบด้านได้มาตรฐาน

๕.๒ ส่งเสริมให้ประชาชนมีการเรียนรู้ตลอดชีวิต

๕.๓ ส่งเสริมสุขภาพวะ สุขภาพอนามัย

๕.๔ สงเคราะห์กลุ่มคนด้อยโอกาส

๕.๕ ส่งเสริมและสร้างสภาวะการพึ่งพาตนเองของชุมชน

**๖. ยุทธศาสตร์การจัดระเบียบภายในชุมชน และการสร้างความร่วมมือในการ  
รักษาความสงบเรียบร้อย**

๖.๑ ป्लุกจิตสำนึกด้านความร่วมมือในการดูแลป้องกันภัยในชุมชน

๖.๒ เสริมสร้างประสิทธิภาพในการป้องกัน บรรเทาสาธารณภัย และ  
การรักษาความสงบปลอดภัยแก่ชุมชน

๖.๓ ป้องกันและแก้ไขปัญหาเสพติด อบายมุขและปัญหาแรงงานต่างด้าว

**๗. ยุทธศาสตร์การบริหารจัดการบ้านเมืองที่ดี ด้วยนวัตกรรมการบริหารที่  
เหมาะสม**

- ๗.๑ สร้างจิตสำนึกและพัฒนาขีดความสามารถบุคลากรท้องถิ่น
- ๗.๒ เสริมสร้างประสิทธิภาพและธรรมาภิบาลในการบริหารจัดการ
- ๗.๓ ส่งเสริมการมีส่วนร่วมของทุกภาคส่วนในการตรวจสอบควบคุม
- ๗.๔ ส่งเสริมพัฒนาเทคโนโลยีสารสนเทศ เพื่อเป็นองค์กรแห่งการเรียนรู้

**๒.๓ เป้าประสงค์**

- ๑. ประชาชนได้รับความสะดวกในด้านการคมนาคม การขนส่งผลิตผลทางการเกษตร และการท่องเที่ยว รวมถึงการได้รับบริการด้านสาธารณสุขบริการจากองค์กรปกครองส่วนท้องถิ่นอย่างทั่วถึง
- ๒. ชุมชนยึดหลักและปฏิบัติตามแนวทางปรัชญาเศรษฐกิจพอเพียงให้เกิดภูมิคุ้มกันทางเศรษฐกิจและร่วมเป็นเครือข่ายชุมชนในด้านการท่องเที่ยววิสาหกิจชุมชน วิสาหกิจขนาดกลางและขนาดย่อมมีความพร้อมต่อผลกระทบจากการเข้าร่วมประชาคมเศรษฐกิจอาเซียน (AEC)
- ๓. ชุมชนในพื้นที่เทศบาลตำบลบ้านกลางมรจิตสำนึกและพัฒนาเป็นเครือข่ายชุมชนแห่งการปฏิบัติในด้านการทรัพยากรธรรมชาติสิ่งแวดล้อม และการอนุรักษ์ระบบนิเวศน์
- ๔. ชุมชนและองค์กรภาคสังคมในท้องถิ่นสามารถอนุรักษ์ ฟื้นฟูและสืบสานศิลปวัฒนธรรมจารีตประเพณี และภูมิปัญญาท้องถิ่นของตนให้ดำรงอยู่ได้อย่างยั่งยืน
- ๕. ประชาชนกลุ่มต่างๆ โดยเฉพาะกลุ่มเด็กและเยาวชนผู้สูงอายุ คนพิการ และ ผู้ประสบปัญหาทางสังคมได้รับบริการและสวัสดิการจากองค์กรปกครองส่วนท้องถิ่นอย่างทั่วถึง รวดเร็ว และเป็นธรรมบนพื้นฐานของการพึ่งพาตนเอง
- ๖. ประชาชนมีความสามัคคีและความสมานฉันท์ในหมู่คณะสามารถป้องกันและรับมือกับสาธารณภัยต่างๆ ได้อย่างมีประสิทธิภาพสามารถลดปัญหาเสพติดและความไม่ปลอดภัยในชีวิตและทรัพย์สินในชุมชน
- ๗. องค์กรปกครองส่วนท้องถิ่นมีกระบวนการบริหารจัดการภายใต้หลักธรรมาภิบาลและการจัดบริการสาธารณะแก่ประชาชนที่มีประสิทธิภาพและเกิดผลสัมฤทธิ์

**๒.๔ ตัวชี้วัด**

- สามารถดำเนินการบรรลุตามวิสัยทัศน์ พันธกิจ นโยบาย ยุทธศาสตร์ของเทศบาลตำบลบ้านกลาง ที่ตั้งไว้ ไม่น้อยกว่าร้อยละ ๗๐

## ๒.๕ ค่าเป้าหมาย

๑. ยุทธศาสตร์การพัฒนาโครงสร้างพื้นฐานของเมืองและชนบท
  - สามารถดำเนินการบรรลุเป้าหมายที่ตั้งไว้ ไม่น้อยกว่าร้อยละ ๗๐
๒. ยุทธศาสตร์การพัฒนาเศรษฐกิจตามแนวทางปรัชญาเศรษฐกิจพอเพียงไปสู่ความยั่งยืน
  - สามารถดำเนินการบรรลุเป้าหมายที่ตั้งไว้ ไม่น้อยกว่าร้อยละ ๗๐
๓. ยุทธศาสตร์การบริหารจัดการทรัพยากรธรรมชาติสิ่งแวดล้อมและระบบนิเวศอย่างยั่งยืน
  - สามารถดำเนินการบรรลุเป้าหมายที่ตั้งไว้ ไม่น้อยกว่าร้อยละ ๗๐
๔. ยุทธศาสตร์การอนุรักษ์ ฟื้นฟูและสืบสานศิลปวัฒนธรรม จารีต ประเพณี และภูมิปัญญาท้องถิ่น
  - สามารถดำเนินการบรรลุเป้าหมายที่ตั้งไว้ ไม่น้อยกว่าร้อยละ ๗๐
๕. ยุทธศาสตร์การพัฒนาคุณภาพชีวิตของประชาชนและกลุ่มด้อยโอกาสในสังคม
  - สามารถดำเนินการบรรลุเป้าหมายที่ตั้งไว้ ไม่น้อยกว่าร้อยละ ๗๐
๖. ยุทธศาสตร์การจัดระเบียบภายในชุมชน และการสร้างความร่วมมือในการรักษาความสงบเรียบร้อย
  - สามารถดำเนินการบรรลุเป้าหมายที่ตั้งไว้ ไม่น้อยกว่าร้อยละ ๗๐
๗. ยุทธศาสตร์การบริหารจัดการบ้านเมืองที่ดี ด้วยนวัตกรรมการบริหารที่เหมาะสม
  - สามารถดำเนินการบรรลุเป้าหมายที่ตั้งไว้ ไม่น้อยกว่าร้อยละ ๗๐

## ๒.๖ กลยุทธ์

๑. พัฒนาโครงสร้างพื้นฐานทางการเกษตร การคมนาคมขนส่ง สาธารณูปการที่สามารถก่อให้เกิดมูลค่าทางเศรษฐกิจของชุมชน/ท้องถิ่น โดยเน้นการปรับปรุงและพัฒนาโครงสร้างพื้นฐานสามารถรองรับการเชื่อมโยงในระดับภูมิภาคอาเซียน
๒. กระตุ้นและสร้างเครือข่ายการพัฒนา ที่อยู่บนพื้นฐานของแนวคิดปรัชญาเศรษฐกิจพอเพียงอย่างเป็นรูปธรรมและต่อเนื่อง
๓. ขับเคลื่อนกิจกรรมทางด้านการบริหารจัดการทรัพยากรธรรมชาติ สิ่งแวดล้อมและระบบนิเวศน์ ผ่านเครือข่ายและองค์กรทางด้านสิ่งแวดล้อมอย่างจริงจัง และต่อเนื่อง

๔. กำหนดให้การอนุรักษ์วัฒนธรรมล้านนาเป็นวาระที่สำคัญขององค์กรปกครองส่วนท้องถิ่นจังหวัดเชียงใหม่ ในการดำเนินกิจกรรมร่วมกับองค์กรเอกชน สถาบันการศึกษา และหน่วยงานที่เกี่ยวข้องโดยเน้นการมีส่วนร่วมของชุมชนในการสร้างจิตสำนึก และกำหนดแนวทางปฏิบัติที่เป็นรูปธรรมทางด้านศิลปวัฒนธรรม จารีตประเพณี ภาษาพื้นเมือง การแต่งกายพื้นเมือง และภูมิปัญญาท้องถิ่น

๕. สร้างโอกาสและพัฒนาศักยภาพกลุ่มเป้าหมาย เช่น เด็ก เยาวชน สตรี ผู้สูงอายุ ผู้พิการ และผู้ด้อยโอกาส ให้มีความรู้ ทักษะการประกอบอาชีพสามารถพึ่งพาตนเอง และชุมชนของตนได้อย่างยั่งยืน

๖. ส่งเสริมเครือข่ายภาคประชาชนให้มีความสามัคคี และมีส่วนร่วมในการป้องกันและแก้ไขปัญหาในชุมชน โดยชุมชนพัฒนาบุคลากร เทคโนโลยี และกระบวนการอื่นที่ก่อให้เกิดความสงบเรียบร้อยและความปลอดภัยในชีวิตและทรัพย์สินในชุมชน

๗. ใช้เทคโนโลยีและการจัดการสมัยใหม่ที่เหมาะสมสำหรับองค์กรปกครองส่วนท้องถิ่นแต่ละแห่ง เพื่อเพิ่มประสิทธิภาพของหน่วยงานพัฒนาคุณภาพของบุคลากร และสร้างระบบความร่วมมือระหว่างหน่วยงาน

## ๒.๓/ จุดยืนทางยุทธศาสตร์

### “เมืองแห่งการศึกษา และความพอเพียง”

๑. การพัฒนาทางด้านการศึกษา ส่งเสริมการศึกษาอย่างรอบด้านครบวงจร พัฒนาแหล่งการศึกษา ระบบโรงเรียนให้มีคุณภาพได้มาตรฐาน เน้นการพัฒนาคนให้มีคุณภาพ

๒. ส่งเสริมให้ประชาชนมีการเรียนรู้ตลอดชีวิต

๓. การพัฒนา การส่งเสริมเศรษฐกิจพอเพียงในพื้นที่เน้นการพึ่งพาตนเองมั่นคง มั่งคั่ง ยั่งยืน

๔. พัฒนาเทคโนโลยีสารสนเทศ เพื่อเป็นองค์กรแห่งการเรียนรู้ ๔.๐ เพื่อให้การบริหาร และการบริการประชาชนเป็นไปอย่างมีประสิทธิภาพ

## ๒.๘ ความเชื่อมโยงของยุทธศาสตร์ในภาพรวม

### ๒.๘.๑ ความเชื่อมโยงยุทธศาสตร์การพัฒนาจังหวัดกับยุทธศาสตร์การพัฒนาของเทศบาลตำบลบ้านกลาง

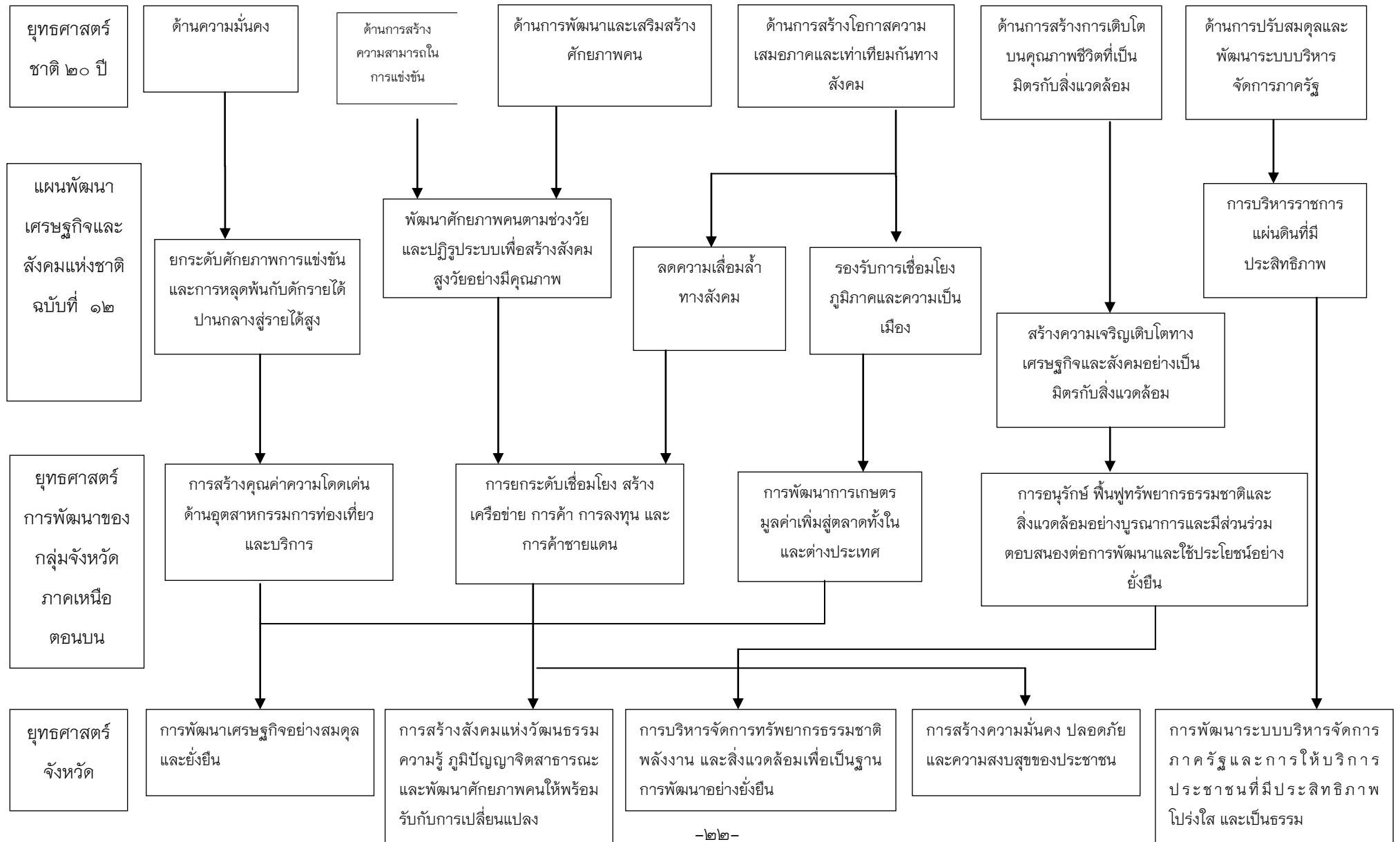



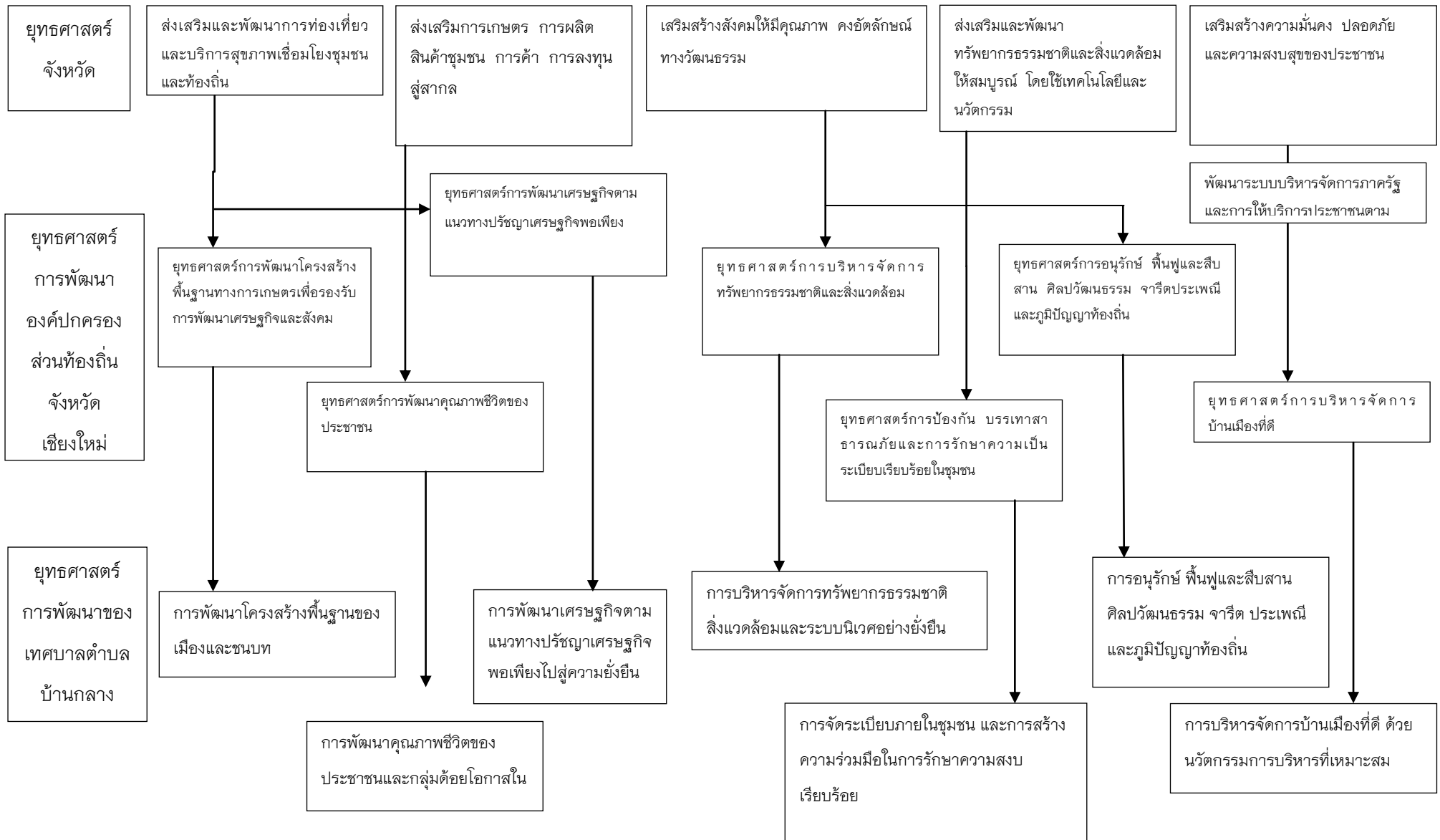

### ๓. การวิเคราะห์เพื่อพัฒนาท้องถิ่น

#### ๓.๑ การวิเคราะห์กรอบการจัดทำยุทธศาสตร์ขององค์กรปกครองส่วนท้องถิ่น

เทศบาลตำบลบ้านกลางเดิมเป็นสุขาภิบาลบ้านกลาง อำเภอสันป่าตอง จังหวัดเชียงใหม่ตามประกาศกระทรวงมหาดไทย เมื่อวันที่ ๗ ธันวาคม ๒๕๑๕ ต่อมาได้รับการยกฐานะตามพระราชบัญญัติการเปลี่ยนแปลงฐานะของสุขาภิบาลเป็นเทศบาล พ.ศ. ๒๕๔๒ ประกาศในราชกิจจานุเบกษา ฉบับฎีกา เล่มที่ ๑๑๖ ตอนที่ ๙ ก ลงวันที่ ๒๔ กุมภาพันธ์ ๒๕๔๒ มีผลบังคับใช้ตั้งแต่วันที่ ๒๕ พฤษภาคม พ.ศ. ๒๕๔๒ เทศบาลตำบลบ้านกลาง ตั้งอยู่ในเขตอำเภอสันป่าตอง จังหวัดเชียงใหม่ ตั้งอยู่ทางทิศใต้ของจังหวัดเชียงใหม่ บนทางหลวงแผ่นดินหมายเลข ๑๐๘ เชียงใหม่ – ฮอด ห่างจากตัวอำเภอสันป่าตอง ประมาณ ๘ กิโลเมตร อยู่ห่างจากตัวจังหวัดเชียงใหม่ประมาณ ๓๐ กิโลเมตร มีพื้นที่ประมาณ ๒๓.๘๔ ตารางกิโลเมตร ประกอบด้วย ๔ ตำบล ๑๕ หมู่บ้าน มีจำนวนประชากร ณ เดือนมิถุนายน ๒๕๖๒ จำนวน ๑๐,๕๒๗ คน แยกเป็น ชาย ๔,๙๘๐ คน หญิง ๕,๕๔๗ คน

เทศบาลตำบลบ้านกลาง เป็นองค์กรปกครองส่วนท้องถิ่นรูปแบบหนึ่ง ที่มีความใกล้ชิดกับประชาชนมากที่สุด มีการทำงานในลักษณะที่ตอบสนองให้แก่ประชาชนในท้องถิ่นที่หลากหลายรูปแบบ ดังนั้น จึงจำเป็นต้องอย่างยิ่งจะต้องทำการประเมินสถานการณ์ของท้องถิ่นในปัจจุบันว่ามีการพัฒนาระดับไหน อย่างไร เพื่อประโยชน์ในการกำหนดการทำงานในอนาคต ด้วยการวิเคราะห์ด้วยเทคนิค SWOT Analysis ปรากฏผล ดังนี้

#### จุดแข็ง (Strengths: S)

๑. การจัดโครงสร้างภายในองค์กรมีความเหมาะสมสอดคล้องกับภารกิจ
๒. ผู้บริหารมีนโยบายพัฒนาเทศบาลที่ชัดเจน
๓. การทำงานมีอุปการณ์ที่ทันสมัยนำมาใช้ในการปฏิบัติงานและให้บริการประชาชน
๔. พื้นที่ของเทศบาลเป็นที่ตั้งของหน่วยราชการ รัฐวิสาหกิจ หน่วยงานที่สำคัญ ต่าง ๆ และมีความเจริญก้าวหน้าทางด้านเศรษฐกิจ การค้าขาย การเงิน และการธนาคาร
๕. เส้นทางคมนาคมสะดวก เป็นเส้นทางเดินทางที่สามารถเชื่อมต่อไปยังจังหวัดลำพูน และจังหวัดแม่ฮ่องสอน ซึ่งมีสถานที่ท่องเที่ยวทางธรรมชาติ ประเพณีท้องถิ่นและภูมิปัญญาท้องถิ่น ที่โดดเด่น

#### จุดอ่อน (Weaknesses : W)

๑. ถนนคับแคบในช่วงเวลาคึกคักไม่สามารถวิ่งได้
๒. พื้นที่บางแห่งเป็นที่ลุ่มในช่วงฤดูฝน ทำให้น้ำท่วมขังไม่มีทางระบายน้ำ
๓. ประชาชนขาดความรู้ ความเข้าใจในการดูแลรักษาสิ่งแวดล้อมและทรัพยากรธรรมชาติ
๔. พื้นที่เทศบาลไม่มีแหล่งทางธรรมชาติที่สำคัญในการส่งเสริมการท่องเที่ยว

๕. มีประชากรแฝงจำนวนมาก ซึ่งทำก่อให้เกิดปัญหาภาวะสิ่งแวดล้อมเสื่อมโทรม

### โอกาส (Opportunities : O)

๑. พื้นที่มีขนาด ๒๓.๘๔ ตารางกิโลเมตร สามารถพัฒนาพื้นที่ได้อย่างทั่วถึง
๒. พื้นที่ไม่ห่างไกลจากอำเภอเมืองเชียงใหม่ การคมนาคมสะดวก สามารถรองรับการเจริญเติบโตของจังหวัดเชียงใหม่
๓. ชุมชนมีภูมิปัญญาท้องถิ่น สามารถผลิตสินค้าหัตถกรรมบางอย่างได้ดีสามารถพัฒนาเป็นอุตสาหกรรมในครัวเรือนได้
๔. นโยบายรัฐบาลให้การสนับสนุนและส่งเสริมด้านการศึกษา (ศูนย์พัฒนาเด็กเล็กเทศบาล ฯ)
๕. นโยบายรัฐบาลสนับสนุนสินค้าของชุมชน (OTOP) ให้เป็นที่รู้จักและยอมรับทั้งในประเทศและต่างประเทศ

### อุปสรรค (Threats : T)

๑. มีข้อจำกัดด้านงบประมาณในการพัฒนาด้านต่าง ๆ
๒. ปัญหาค่าจ้างแรงงานสูง ทำให้สินค้าราคาสูงขึ้นค่าครองชีพเพิ่มขึ้น
๓. ปัญหาราคาสินค้าราคาแพง ทำให้ค่าครองชีพเพิ่มขึ้น
๔. ประชาชนขาดการมีส่วนร่วมในการบริหารจัดการร่วมกับเทศบาล

### ๓.๒ การประเมินสถานการณ์สภาพแวดล้อมภายนอกที่เกี่ยวข้อง

#### ๑. ด้านโครงสร้างพื้นฐาน

- ๑.๑ การคมนาคมไม่สะดวกในบางพื้นที่ โดยเฉพาะถนนที่เชื่อมระหว่างตำบลหรือจุดที่เป็นทางคับแคบหรือจุดที่กำลังขยายตัวของชุมชน
- ๑.๒ ปัญหาถนนภายในเขตมีขนาดเล็ก คับแคบ ไม่สามารถที่จะขยายผิวการจราจรให้กว้างขึ้นได้ อีกทั้งถนนบางสายมีสภาพชำรุดเสียหายเนื่องจากการใช้งานเป็นระยะเวลานาน
- ๑.๓ ท่อหรือรางระบายน้ำในชุมชนยังมีไม่เพียงพอ บางแห่งชำรุดเสียหาย เกิดปัญหาน้ำท่วมขังในพื้นที่
- ๑.๔ ไฟฟ้าสาธารณะยังมีไม่เพียงพอและทั่วถึง
- ๑.๕ ขาดแคลนป้ายเตือนการจราจร บ้ายบอกทาง เพื่ออำนวยความสะดวกในการเดินทาง

## ๒. ด้านเศรษฐกิจ

๒.๑ เขตพื้นที่เทศบาล เป็นชุมชนแบบกึ่งเมืองกึ่งชนบท และเป็นทางผ่านสถานที่ท่องเที่ยวที่สำคัญของเชียงใหม่ ดังนั้นจึงมีนักท่องเที่ยวนิยมมาท่องเที่ยวเป็นจำนวนมาก เทศบาลจึงควรเผยแพร่ประชาสัมพันธ์โบราณสถาน วัด ในเขตเทศบาล ที่มีอยู่เดิมให้เป็นที่สนใจต่อนักท่องเที่ยวอีกทางหนึ่ง

๒.๒ สภาพดิน ฟ้า อากาศ ที่มีการเปลี่ยนแปลงอยู่ตลอดเวลา ประกอบกับปัญหาภัยแล้ง ยังเป็นปัจจัยที่ทำให้พืชผลทางการเกษตรของราษฎรในพื้นที่ มีคุณภาพต่ำ

## ๓. ด้านทรัพยากรธรรมชาติและสิ่งแวดล้อม

๓.๑ ปัญหามลพิษทางอากาศ โดยเฉพาะหมอกควันที่เกิดขึ้นในช่วงเดือนธันวาคม-มีนาคม ของทุกปี ถึงแม้จะมีการรณรงค์ลดการเผาในที่โล่งอย่างต่อเนื่องก็ตามปัญหาวิกฤติหมอกควันก็ยังคงส่งผลกระทบต่อคุณภาพชีวิตของประชาชนในพื้นที่ทุกปี

๓.๒ ปัญหาขยะมูลฝอย ซึ่งยังคงมีการลักลอบแอบทิ้งขยะในพื้นที่ โดยเฉพาะบริเวณป่าข้างทางที่ประชาชนไม่ค่อยได้สัญจรผ่านไปมา

๓.๓ ปัญหาการรुक้าพื้นที่สาธารณะของประชาชนซึ่งส่วนใหญ่แล้วจะเกิดการย้ายเข้ามาอยู่อาศัยในพื้นที่และด้วยความไม่รู้หรือรู้เท่าไม่ถึงการณ์ ซึ่งเทศบาล ได้พยายามเข้าไปแก้ไขและระงับข้อพิพาทที่เกิดขึ้นอย่างต่อเนื่อง

## ๔. ด้านศิลปวัฒนธรรมประเพณีท้องถิ่น

๔.๑ เนื่องจากในเขตเทศบาล ประกอบด้วยชุมชนที่เกิดการรวมตัวกันหลากหลายชนเผ่า ทำให้มีวัฒนธรรมประเพณี วิถีชีวิต และภูมิปัญญาท้องถิ่นที่เป็นเอกลักษณ์แตกต่างกัน ดังนั้น จึงควรมีการอนุรักษ์ พิธีกรรม เผยแพร่ และร่วมสืบสานไปยังคนรุ่นใหม่ รวมถึงควรมีการปลูกฝังจิตสำนึกด้านคุณธรรมจริยธรรมให้กับเยาวชนและประชาชนในพื้นที่อย่างสม่ำเสมอ

## ๕. ด้านคุณภาพชีวิตของประชาชน

๕.๑ ประชาชนส่วนใหญ่ขาดความตระหนักในการดูแลสุขภาพของตนเอง การดำรงชีพที่มีการแข่งขันสูง ก่อให้เกิดปัญหาสุขภาพ โดยเฉพาะโรคไม่ติดต่อที่เกิดจากการถดถอยของสมรรถภาพการทำงานของอวัยวะต่างๆ และพฤติกรรมสุขภาพที่ไม่เหมาะสม ก่อให้เกิดโรคต่างๆ เช่น ความดันโลหิตสูง เบาหวาน โรคหัวใจ โรคมะเร็ง เป็นต้น

๕.๒ ชุมชนเองขาดความรู้ความเข้าใจในความร่วมมือในการที่จะพัฒนาชุมชนให้มีความพร้อม เกิดความเข้มแข็งในชุมชน และสามารถที่จะพึ่งพาตนเองได้

๕.๓ ปัญหาความเหลื่อมล้ำทางด้านรายได้ของประชาชน ซึ่งถือเป็นปัญหาใหญ่ในทุกระดับ ประกอบกับค่าครองชีพในปัจจุบันที่มีการปรับตัวสูงขึ้น ปัญหาที่เกิดขึ้นย่อมส่งผลกระทบต่อเป็นอย่างมากโดยเฉพาะผู้มีรายได้น้อย

#### ๖. ด้านการจัดระเบียบชุมชน ความสงบเรียบร้อยในชุมชน

๖.๑ ภายใต้บริบทของกฎหมาย ระเบียบ ข้อบังคับ ต่างๆ เทศบาลฯ ได้ให้บริการและอำนวยความสะดวกต่างๆ เช่นการแพทย์ฉุกเฉิน การรักษาความเรียบร้อย และอุบัติเหตุต่างๆ ซึ่งได้มีการจัดเวรยามดูแลตลอด ๒๔ ชั่วโมง เพื่อให้การให้บริการเป็นไปด้วยความรวดเร็ว ทันต่อเหตุการณ์

#### ๗. ด้านการพัฒนาระบบการบริหารจัดการที่ดี

๗.๑ ประชาชนขาดความสนใจและการเข้ามามีส่วนร่วมในการพัฒนาท้องถิ่น เนื่องจากต้องดำเนินชีวิตอยู่ท่ามกลางภาวะปัญหาเศรษฐกิจ จึงไม่ให้ความสำคัญกับการมีส่วนร่วมเท่าที่ควร

๗.๒ ประชาชนได้รับรู้ข้อมูลข่าวสารเกี่ยวกับภารกิจหน้าที่ของเทศบาลฯ ค่อนข้างน้อย และช่องทางในการให้บริการข้อมูลข่าวสารยังไม่ครอบคลุมและเพียงพอต่อความต้องการ

๗.๓ ระบบโครงสร้างขององค์กร และการรองรับภารกิจถ่ายโอนต่างๆ ทำให้ต้องมีการจัดหาสถานที่และเครื่องมือเครื่องใช้เพื่อให้สอดคล้องกับภารกิจงานที่เพิ่มขึ้น

ส่วนที่ ๓ การนำแผนพัฒนาท้องถิ่นไปสู่การปฏิบัติ

๑. ยุทธศาสตร์การพัฒนาและแผนงาน

ที่	ยุทธศาสตร์	ด้าน	แผนงาน	หน่วยงาน รับผิดชอบหลัก	หน่วยงาน สนับสนุน
๑.	การพัฒนาโครงสร้างพื้นฐาน ของเมืองและชนบท	การศึกษา	แผนงานการศึกษา	กองการศึกษา	-
		เศรษฐกิจ	แผนงานอุตสาหกรรม และการโยธา	กองช่าง	จังหวัด อบจ.
๒.	การพัฒนาเศรษฐกิจตามแนว เศรษฐกิจพอเพียงไปสู่ความ ยั่งยืน	เศรษฐกิจ	แผนงานบริหารงาน ทั่วไป	สำนักปลัด	-
			แผนงานการเกษตร	สำนักปลัด	
๓.	การบริหารจัดการ ทรัพยากรธรรมชาติ สิ่งแวดล้อมและระบบนิเวศน์ อย่างยั่งยืน	บริการชุมชน และสังคม	แผนงานสาธารณสุข ฯ	กองสาธารณสุข ฯ	-
			แผนงานการเกษตร	สำนักปลัด	
๔.	การอนุรักษ์ฟื้นฟูและสืบสาน ศิลปวัฒนธรรม จารีต ประเพณี และภูมิปัญญา ท้องถิ่น	เศรษฐกิจ	แผนงานบริหารงาน ทั่วไป	สำนักปลัด	-
			แผนงานสร้างความ เข้มแข็งของชุมชน	สำนักปลัด	-
			แผนงานการศาสนา วัฒนธรรม และ นันทนาการ	กองการศึกษา	-
๕.	การพัฒนาคุณภาพชีวิตของ ประชาชนและกลุ่มด้อยโอกาส ในสังคม	บริการชุมชน และสังคม	แผนงานงบกลาง	สำนักปลัด	-
			แผนงานบริหารงาน ทั่วไป	สำนักปลัด	-
			แผนงานการศึกษา	กองการศึกษา	-
			แผนงานการศาสนา วัฒนธรรม และ นันทนาการ	กองการศึกษา	
			แผนงานสาธารณสุขฯ	กองสาธารณสุข ฯ	-

ที่	ยุทธศาสตร์	ด้าน	แผนงาน	หน่วยงาน รับผิดชอบหลัก	หน่วยงาน สนับสนุน
๖.	การจัดระเบียบภายในชุมชน และการสร้างความร่วมมือใน การรักษาความสงบเรียบร้อย	บริหารทั่วไป	แผนงานงบกลาง	สำนักปลัด	-
			แผนงานรักษาความ สงบภายใน	สำนักปลัด	-
๗.	การบริหารจัดการบ้านเมืองที่ดี ด้วยนวัตกรรมที่เหมาะสม	บริหารทั่วไป	แผนงานงบกลาง	สำนักปลัด กองคลัง	-
			แผนงานบริหารงาน ทั่วไป	สำนักปลัด กองคลัง	-
			แผนงานรักษาความ สงบภายใน	สำนักปลัด	-
			แผนงานการศึกษา	กองการศึกษา	-
			แผนงานสาธารณสุข	กองสาธารณสุข ฯ	-
			แผนงานอุตสาหกรรม และการโยธา	กองช่าง	-
			แผนงานพาณิชย์	กองช่าง	-

# แบบ ผ. ๐๑

บัญชีสรุปโครงการพัฒนา



๒. บัญชีโครงการพัฒนาท้องถิ่น

แบบบ ผ. ๐๑

บัญชีสรุปโครงการพัฒนา

แผนพัฒนาท้องถิ่น (พ.ศ. ๒๕๖๑-๒๕๖๕)

เทศบาลตำบลบ้านกลาง อำเภอสันป่าตอง จังหวัดเชียงใหม่

ยุทธศาสตร์	ปี ๒๕๖๑		ปี ๒๕๖๒		ปี ๒๕๖๓		ปี ๒๕๖๔		ปี ๒๕๖๕		รวม ๕ ปี	
	จำนวนโครงการ	งบประมาณ (บาท)	จำนวนโครงการ	งบประมาณ (บาท)	จำนวนโครงการ	งบประมาณ (บาท)	จำนวนโครงการ	งบประมาณ (บาท)	จำนวนโครงการ	งบประมาณ (บาท)	จำนวนโครงการ	งบประมาณ (บาท)
<b>๑. ยุทธศาสตร์การพัฒนาโครงสร้างพื้นฐานของเมืองและชนบท</b>												
๑.๑ แผนงานการศึกษา	๑๑	๑๖,๐๗๐,๘๐๐	๘	๑๔,๕๙๑,๘๐๐	๕	๑๓,๗๐๐,๐๐๐	๕	๑๓,๗๐๐,๐๐๐	๔	๗๐๐,๐๐๐	๓๓	๕๘,๗๖๒,๖๐๐
๑.๒ แผนงานอุตสาหกรรมและการโยธา	๑๐๔	๖๔,๓๑๗,๘๕๐	๘๖	๖๑,๑๔๘,๘๑๐	๔๑	๑๘,๔๐๖,๘๐๐	๑๑	๕,๙๒๗,๐๐๐	๒	๕๒๗,๐๐๐	๒๔๔	๑๕๐,๓๒๗,๕๕๐
๑.๓ แผนงานรักษาความสงบฯ	-	-	๑	๑๐๐,๐๐๐	๑	๑๐๐,๐๐๐	๑	๑๐๐,๐๐๐	๑	๑๐๐,๐๐๐	๔	๔๐๐,๐๐๐
๑.๔ แผนงานสร้างความเข้มแข็งฯ	๑	๑๐๒,๘๐๐	๒	๑๗๕,๐๐๐	๑	๑๕๐,๐๐๐	๑	๑๕๐,๐๐๐	๑	๑๕๐,๐๐๐	๖	๗๒๗,๘๐๐
<b>รวม</b>	<b>๑๑๖</b>	<b>๘๐,๕๙๑,๔๕๐</b>	<b>๙๗</b>	<b>๗๖,๐๑๕,๖๑๐</b>	<b>๕๒</b>	<b>๓๒,๓๕๖,๘๐๐</b>	<b>๑๘</b>	<b>๑๙,๘๗๗,๐๐๐</b>	<b>๘</b>	<b>๑,๕๗๗,๐๐๐</b>	<b>๒๔๗</b>	<b>๒๑๐,๒๑๗,๘๕๐</b>
<b>๒. ยุทธศาสตร์การพัฒนาเศรษฐกิจตามแนวเศรษฐกิจพอเพียงไปสู่ความยั่งยืน</b>												
๒.๑ แผนงานสร้างความเข้มแข็งฯ	๒	๑๓๐,๐๐๐	๒	๑๓๐,๐๐๐	๒	๑๓๐,๐๐๐	๒	๑๓๐,๐๐๐	๒	๑๓๐,๐๐๐	๑๐	๖๕๐,๐๐๐
๒.๒ แผนงานการเกษตร	๒	๓๕,๐๐๐	๒	๓๕,๐๐๐	๒	๓๕,๐๐๐	๒	๓๕,๐๐๐	๒	๓๕,๐๐๐	๑๐	๑๗๕,๐๐๐
๒.๓ แผนงานบริหารงานทั่วไป	๔	๕๗,๐๐๐	๔	๕๗,๐๐๐	๔	๕๗,๐๐๐	๔	๕๗,๐๐๐	๔	๕๗,๐๐๐	๒๐	๒๘๕,๐๐๐
<b>รวม</b>	<b>๘</b>	<b>๒๒๒,๐๐๐</b>	<b>๘</b>	<b>๒๒๒,๐๐๐</b>	<b>๘</b>	<b>๒๒๒,๐๐๐</b>	<b>๘</b>	<b>๒๒๒,๐๐๐</b>	<b>๘</b>	<b>๒๒๒,๐๐๐</b>	<b>๔๐</b>	<b>๑,๑๑๐,๐๐๐</b>

ยุทธศาสตร์	ปี ๒๕๖๑		ปี ๒๕๖๒		ปี ๒๕๖๓		ปี ๒๕๖๔		ปี ๒๕๖๕		รวม ๕ ปี	
	จำนวนโครงการ	งบประมาณ (บาท)	จำนวนโครงการ	งบประมาณ (บาท)	จำนวนโครงการ	งบประมาณ (บาท)	จำนวนโครงการ	งบประมาณ (บาท)	จำนวนโครงการ	งบประมาณ (บาท)	จำนวนโครงการ	งบประมาณ (บาท)
<b>๓. ยุทธศาสตร์การบริหารจัดการทรัพยากรธรรมชาติสิ่งแวดล้อมและระบบนิเวศอย่างยั่งยืน</b>												
๓.๑ แผนงานสาธารณสุข	๖	๓,๖๓๐,๐๐๐	๖	๓,๖๓๐,๐๐๐	๖	๓,๖๓๐,๐๐๐	๖	๓,๖๓๐,๐๐๐	๖	๓,๖๓๐,๐๐๐	๓๐	๑๘,๑๕๐,๐๐๐
๓.๒ แผนงานการเกษตร	๒	๕๐,๐๐๐	๒	๖๐,๐๐๐	๒	๖๐,๐๐๐	๒	๖๐,๐๐๐	๒	๖๐,๐๐๐	๑๐	๒๙๐,๐๐๐
๓.๓ แผนงานการศึกษา	๑	๒๐๐,๐๐๐	๑	๒๐๐,๐๐๐	๑	๒๐๐,๐๐๐	๑	๒๐๐,๐๐๐	๑	๒๐๐,๐๐๐	๕	๑,๐๐๐,๐๐๐
<b>รวม</b>	<b>๙</b>	<b>๓,๘๘๐,๐๐๐</b>	<b>๙</b>	<b>๓,๘๙๐,๐๐๐</b>	<b>๙</b>	<b>๓,๘๙๐,๐๐๐</b>	<b>๙</b>	<b>๓,๘๙๐,๐๐๐</b>	<b>๙</b>	<b>๓,๘๙๐,๐๐๐</b>	<b>๔๕</b>	<b>๑๙,๔๔๐,๐๐๐</b>
<b>๔. ยุทธศาสตร์การอนุรักษ์ฟื้นฟูและสืบสานศิลปวัฒนธรรม จารีต ประเพณี และภูมิปัญญาท้องถิ่น</b>												
๔.๑ แผนงานการศึกษา	๓	๑๓๐,๐๐๐	๓	๑๓๐,๐๐๐	๓	๑๖๕,๐๐๐	๓	๑๖๕,๐๐๐	๓	๑๖๕,๐๐๐	๑๕	๖๖๕,๐๐๐
๔.๒ แผนงานสร้างความเข้มแข็งฯ	๒	๑๓๐,๐๐๐	๓	๒๓๐,๐๐๐	๓	๓๒๐,๐๐๐	๓	๓๒๐,๐๐๐	๓	๓๒๐,๐๐๐	๑๔	๔๔๐,๐๐๐
๔.๓ แผนงานศาสนาวัฒนธรรมฯ	๒	๓๐๕,๐๐๐	๒	๓๐๕,๐๐๐	๒	๓๐๕,๐๐๐	๒	๓๐๕,๐๐๐	๒	๓๐๕,๐๐๐	๑๐	๑,๕๒๕,๐๐๐
๔.๔ แผนงานบริหารงานทั่วไป	๕	๔๒,๐๐๐	๕	๔๕,๐๐๐	๕	๔๕,๐๐๐	๕	๔๕,๐๐๐	๕	๔๕,๐๐๐	๒๐	๒๒๒,๐๐๐
<b>รวม</b>	<b>๑๒</b>	<b>๖๔๓,๐๐๐</b>	<b>๑๓</b>	<b>๗๑๐,๐๐๐</b>	<b>๑๓</b>	<b>๘๓๕,๐๐๐</b>	<b>๑๓</b>	<b>๘๓๕,๐๐๐</b>	<b>๑๓</b>	<b>๘๓๕,๐๐๐</b>	<b>๕๙</b>	<b>๒,๙๔๒,๐๐๐</b>

ยุทธศาสตร์	ปี ๒๕๖๑		ปี ๒๕๖๒		ปี ๒๕๖๓		ปี ๒๕๖๔		ปี ๒๕๖๕		รวม ๕ ปี	
	จำนวนโครงการ	งบประมาณ (บาท)	จำนวนโครงการ	งบประมาณ (บาท)	จำนวนโครงการ	งบประมาณ (บาท)	จำนวนโครงการ	งบประมาณ (บาท)	จำนวนโครงการ	งบประมาณ (บาท)	จำนวนโครงการ	งบประมาณ (บาท)
<b>๕. ยุทธศาสตร์การพัฒนาคุณภาพชีวิตของประชาชนและกลุ่มด้อยโอกาสในสังคม</b>												
๕.๑ แผนงานงบกลาง	๓	๒๑,๔๐๐,๐๐๐	๓	๒๓,๙๐๐,๐๐๐	๓	๒๔,๙๐๐,๐๐๐	๓	๒๕,๙๐๐,๐๐๐	๓	๒๖,๙๐๐,๐๐๐	๑๕	๑๒๓,๐๐๐,๐๐๐
๕.๒ แผนงานการศึกษา	๖๓	๒๒,๒๐๘,๗๘๔	๖๖	๒๒,๒๖๙,๐๐๐	๖๖	๒๓,๙๘๔,๐๐๐	๖๖	๒๓,๙๘๔,๐๐๐	๖๔	๒๖,๓๑๔,๐๐๐	๓๒๕	๑๒๖,๓๕๙,๗๘๔
๕.๓ แผนงานสาธารณสุข	๕๑	๙๓/๕,๐๐๐	๕๑	๙๓/๕,๐๐๐	๕๑	๙๐๕,๐๐๐	๖	๖๐๕,๐๐๐	๖	๖๐๕,๐๐๐	๑๖๕	๔,๐๖๕,๐๐๐
๕.๔ แผนงานสร้างความเข้มแข็งฯ	๖	๕๓/๐,๐๐๐	๖	๕๓/๐,๐๐๐	๖	๕๓/๐,๐๐๐	๖	๕๓/๐,๐๐๐	๖	๕๓/๐,๐๐๐	๓๐	๒,๘๕๐,๐๐๐
๕.๕ แผนงานศาสนาวัฒนธรรมฯ	๓	๔๐๐,๐๐๐	๔	๔๓๐,๐๐๐	๔	๔๓๐,๐๐๐	๔	๔๓๐,๐๐๐	๔	๔๓๐,๐๐๐	๑๙	๒,๑๒๐,๐๐๐
<b>รวม</b>	<b>๑๒๖</b>	<b>๔๕,๕๕๓,๗๘๔</b>	<b>๑๓๐</b>	<b>๔๘,๑๔๔,๐๐๐</b>	<b>๑๓๐</b>	<b>๕๕,๓๘๙,๐๐๐</b>	<b>๘๕</b>	<b>๕๕,๔๘๙,๐๐๐</b>	<b>๘๓</b>	<b>๕๕,๘๑๙,๐๐๐</b>	<b>๕๕๕</b>	<b>๒๕๔,๓๙๔,๗๘๔</b>
<b>๖. ยุทธศาสตร์การจัดระเบียบภายในชุมชน และการสร้างความร่วมมือในการรักษาความสงบเรียบร้อย</b>												
๖.๑ แผนงานงบกลาง	๑	๕๐๐,๐๐๐	๑	๕๐๐,๐๐๐	๑	๖๐๐,๐๐๐	๑	๖๐๐,๐๐๐	๑	๖๐๐,๐๐๐	๕	๒,๖๐๐,๐๐๐
๖.๒ แผนงานบริหารงานทั่วไป	๒	๑๑,๐๐๐	๑	๑๐,๐๐๐	๑	๑๐,๐๐๐	๑	๑๐,๐๐๐	๑	๑๐,๐๐๐	๖	๕๑,๐๐๐
๖.๓ แผนงานรักษาความสงบฯ	๕	๒๕๙,๐๐๐	๕	๒๕๙,๐๐๐	๕	๒๕๙,๐๐๐	๕	๒๕๙,๐๐๐	๕	๒๕๙,๐๐๐	๒๕	๑,๒๕๙,๐๐๐
๖.๔ แผนงานสร้างความเข้มแข็งฯ	๑	๒๐,๐๐๐	๑	๒๐,๐๐๐	๑	๒๐,๐๐๐	๑	๒๐,๐๐๐	๑	๒๐,๐๐๐	๕	๑๐๐,๐๐๐
<b>รวม</b>	<b>๙</b>	<b>๖๙๐,๐๐๐</b>	<b>๘</b>	<b>๖๘๙,๐๐๐</b>	<b>๘</b>	<b>๘๘๙,๐๐๐</b>	<b>๘</b>	<b>๘๘๙,๐๐๐</b>	<b>๘</b>	<b>๘๘๙,๐๐๐</b>	<b>๔๑</b>	<b>๔,๐๕๖,๐๐๐</b>

ยุทธศาสตร์	ปี ๒๕๖๑		ปี ๒๕๖๒		ปี ๒๕๖๓		ปี ๒๕๖๔		ปี ๒๕๖๕		รวม ๕ ปี	
	จำนวนโครงการ	งบประมาณ (บาท)	จำนวนโครงการ	งบประมาณ (บาท)	จำนวนโครงการ	งบประมาณ (บาท)	จำนวนโครงการ	งบประมาณ (บาท)	จำนวนโครงการ	งบประมาณ (บาท)	จำนวนโครงการ	งบประมาณ (บาท)
<b>๗. ยุทธศาสตร์การบริหารจัดการบ้านเมืองที่ดีด้วยนวัตกรรมที่เหมาะสม</b>												
๗.๑ แผนงานงปกลาง	๑๑	๗,๑๖๘,๐๐๐	๑๓	๗,๒๖๕,๕๐๐	๑๔	๗,๔๘๐,๕๐๐	๑๔	๗,๔๘๐,๕๐๐	๑๔	๗,๔๘๐,๕๐๐	๖๖	๓๖,๘๗๕,๐๐๐
๗.๒ แผนงานบริหารงานทั่วไป	๒๘	๔,๔๕๙,๐๐๐	๒๘	๔,๘๓๙,๐๐๐	๒๙	๕,๙๙๙,๐๐๐	๒๘	๕,๑๙๙,๐๐๐	๒๘	๕,๑๙๙,๐๐๐	๑๔๑	๒๕,๖๙๕,๐๐๐
๗.๓ แผนงานรักษาความสงบ	๓	๔๔๐,๐๐๐	๔	๘๕๐,๐๐๐	๔	๑,๔๕๐,๐๐๐	๔	๑,๔๕๐,๐๐๐	๔	๑,๔๕๐,๐๐๐	๑๙	๕,๖๔๐,๐๐๐
๗.๔ แผนงานการศึกษา	๑๓	๔,๓๓๙,๐๐๐	๑๓	๔,๙๙๐,๐๐๐	๑๓	๕,๖๒๐,๐๐๐	๑๓	๕,๖๒๐,๐๐๐	๑๓	๕,๖๒๐,๐๐๐	๖๕	๒๖,๒๒๙,๐๐๐
๗.๕ แผนงานสาธารณสุข	๗	๔,๓๓๐,๐๐๐	๗	๔,๔๐๐,๐๐๐	๗	๔,๕๕๐,๐๐๐	๗	๔,๕๕๐,๐๐๐	๗	๔,๕๕๐,๐๐๐	๓๕	๒๒,๔๒๐,๐๐๐
๗.๖ แผนงานอุตสาหกรรมและการโยธา	๘	๒,๖๐๐,๐๐๐	๘	๓,๒๖๐,๐๐๐	๘	๓,๒๖๐,๐๐๐	๘	๓,๒๖๐,๐๐๐	๘	๓,๒๖๐,๐๐๐	๔๐	๑๕,๖๔๐,๐๐๐
๗.๕ แผนงานพาณิชย์	๒	๘๕,๐๐๐	๒	๘๕,๐๐๐	๒	๘๕,๐๐๐	๒	๘๕,๐๐๐	๒	๘๕,๐๐๐	๑๐	๔๒๕,๐๐๐
<b>รวม</b>	<b>๗๒</b>	<b>๒๓,๕๐๑,๐๐๐</b>	<b>๗๕</b>	<b>๒๕,๖๘๙,๕๐๐</b>	<b>๗๗</b>	<b>๒๘,๔๔๐,๕๐๐</b>	<b>๗๖</b>	<b>๒๗,๖๔๔,๕๐๐</b>	<b>๗๖</b>	<b>๒๗,๖๔๔,๕๐๐</b>	<b>๓๔๕</b>	<b>๑๓๒,๙๒๕,๐๐๐</b>
<b>รวมทั้งสิ้น</b>	<b>๓๕๒</b>	<b>๑๕๔,๙๘๕,๒๒๔</b>	<b>๓๔๐</b>	<b>๑๕๕,๔๐๐,๑๑๐</b>	<b>๒๙๓</b>	<b>๑๒๑,๔๒๖,๓๐๐</b>	<b>๒๑๗</b>	<b>๑๐๘,๘๔๖,๕๐๐</b>	<b>๒๐๕</b>	<b>๘๙,๗๗๖,๕๐๐</b>	<b>๑๓๗๐</b>	<b>๖๒๙,๔๗๔,๖๓๔</b>

# แบบ ผ. ๐๒

## บัญชีโครงการพัฒนาท้องถิ่น

ยุทธศาสตร์ที่ ๑ การพัฒนาโครงสร้างพื้นฐานของเมืองและชนบท

## ๒. บัญชีโครงการพัฒนาท้องถิ่น

แบบ ผ.๐๒

### รายละเอียดโครงการพัฒนา

แผนพัฒนาท้องถิ่น (พ.ศ. ๒๕๖๑-๒๕๖๕)

สำหรับ องค์กรปกครองส่วนท้องถิ่นดำเนินการ

เทศบาลตำบลบ้านกลาง อำเภอสันป่าตอง จังหวัดเชียงใหม่

ก. ยุทธศาสตร์จังหวัดที่ ๑ การพัฒนาเศรษฐกิจอย่างสมดุลและยั่งยืน

ข. ยุทธศาสตร์การพัฒนาขององค์กรปกครองส่วนท้องถิ่นในเขตจังหวัดเชียงใหม่ ยุทธศาสตร์การบริหารจัดการบ้านเมืองที่ดี ด้วยนวัตกรรมที่เหมาะสม

๑. ยุทธศาสตร์การพัฒนาโครงสร้างพื้นฐานของเมืองและชนบท

๑.๑ แผนงานการศึกษา

ที่	โครงการ	วัตถุประสงค์	เป้าหมาย (ผลผลิตของ โครงการ)	งบประมาณและที่ผ่านมา					ตัวชี้วัด	ผลที่คาดว่าจะ ได้รับ	หน่วยงาน รับผิดชอบ หลัก
				๒๕๖๑ (บาท)	๒๕๖๒ (บาท)	๒๕๖๓ (บาท)	๒๕๖๔ (บาท)	๒๕๖๕ (บาท)			
๑	โครงการปรับปรุง ดัดแปลง ต่อเติม อาคารเรียน อาคารประกอบ ศูนย์พัฒนา เด็กเล็กในสังกัด	เพื่อให้ศูนย์พัฒนา เด็กเล็กมีความ สวยงามและคงทน ถาวร	๑ ครั้ง/ปี	๑๐๐,๐๐๐	๑๖๑,๐๐๐	๑๕๐,๐๐๐	๑๕๐,๐๐๐	๑๕๐,๐๐๐	ศูนย์พัฒนา เด็กเล็กใน สังกัด เทศบาลฯ	มีศูนย์พัฒนาเด็ก เล็กสวยงามคงทน เหมาะกับการจัด กิจกรรมการเรียน การสอน	กองการศึกษา
๒	โครงการซ่อมแซมปรับปรุง และพัฒนาอาคารเรียน ประกอบ	เพื่อให้อาคารเรียน ประกอบใช้จัด กิจกรรมการเรียน การสอนได้อย่าง เหมาะสมและ ปลอดภัย	๑ ครั้ง/ปี	๒๐๐,๐๐๐	๒๐๐,๐๐๐	๒๐๐,๐๐๐	๒๐๐,๐๐๐	๒๐๐,๐๐๐	โรงเรียนใน สังกัด	อาคารเรียนและ อาคารประกอบมี ความเหมาะสม และปลอดภัย สำหรับนักเรียน	กองการศึกษา โรงเรียน เทศบาล ๑

ที่	โครงการ	วัตถุประสงค์	เป้าหมาย (ผลผลิตของ โครงการ)	งบประมาณและที่ผ่านมา					ตัวชี้วัด	ผลที่คาดว่าจะ ได้รับ	หน่วยงาน รับผิดชอบ หลัก
				๒๕๖๑ (บาท)	๒๕๖๒ (บาท)	๒๕๖๓ (บาท)	๒๕๖๔ (บาท)	๒๕๖๕ (บาท)			
๓	โครงการปรับปรุงภูมิทัศน์ รอบสระว่ายน้ำของ โรงเรียน	เพื่อให้บริเวณสระ ว่ายน้ำของ โรงเรียนมีความ สวยงามและเป็น ระเบียบเรียบร้อย	๑ ครั้ง/ปี	๕๐๐,๐๐๐	-	-	-	-	สระว่ายน้ำ โรงเรียน เทศบาล ๑ (ทุ่งฟ้าต ราษฎร์บำรุง)	รอบบริเวณสระ ว่ายน้ำโรงเรียนมี ความสวยงาม เป็นระเบียบยิ่งขึ้น	กอง การศึกษา โรงเรียน เทศบาล ๑
๔	โครงการก่อสร้างลาน และหลังคาสระว่ายน้ำ	เพื่อให้มีลานและ หลังคาสระว่ายน้ำ	๑ ครั้ง/ปี	๕๐๐,๐๐๐	-	-	-	-	ลานและ หลังคาสระ ว่ายน้ำ	มีลานและ หลังคาสำหรับ จัดกิจกรรม กลางแจ้ง	กอง การศึกษา โรงเรียน เทศบาล ๑
๕	โครงการจัดทำถนน ภายในโรงเรียน	เพื่อให้มีถนน สำหรับใช้จราจร ภายในโรงเรียน เพิ่มขึ้น	๑ ครั้ง/ปี	๕๐๐,๐๐๐	-	-	-	-	ถนน จำนวน ๑ เส้น	การจราจร ภายในโรงเรียน มีความสะดวก คล่องตัว	กอง การศึกษา โรงเรียน เทศบาล ๑

ที่	โครงการ	วัตถุประสงค์	เป้าหมาย (ผลผลิตของ โครงการ)	งบประมาณและที่ผ่านมา					ตัวชี้วัด	ผลที่คาดว่าจะ ได้รับ	หน่วยงาน รับผิดชอบ หลัก
				๒๕๖๑ (บาท)	๒๕๖๒ (บาท)	๒๕๖๓ (บาท)	๒๕๖๔ (บาท)	๒๕๖๕ (บาท)			
๖	โครงการจัดสร้างหลังคา โดมครอบถนนอาคารเรียน	เพื่อจัดให้มีหลังคา โดมไว้กันแดด สำหรับจัด กิจกรรมกลางแจ้ง	๑ ครั้ง/ปี	๕๐๐,๐๐๐	-	-	-	-	หลังคาโดม ครอบถนน หน้าอาคาร สพช. ๑๐๒/๒๕๕๙ จำนวน ๑ หลัง	นักเรียนมีสุข ภาวะที่ดี	กอง การศึกษา โรงเรียน เทศบาล ๑
๓/	โครงการซ่อมแซม ปรับปรุงอาคารเรียนและ อาคารประกอบของ อาคารอนุบาล	เพื่อให้มีอาคาร อนุบาลที่มีความ ปลอดภัย เหมาะสมแก่การ จัดการเรียนการ สอน	๑ ครั้ง/ปี	๒๐๐,๐๐๐	-	-	-	-	อาคาร อนุบาล ๑ หลัง	นักเรียนมีอาคาร อนุบาลที่ ปลอดภัยและ เหมาะสม	กอง การศึกษา โรงเรียน เทศบาล ๑
๘	โครงการปรับปรุงอาคาร เรียนและอาคารโดมเชื่อม อาคารโดยการจัดทำราง รินรองรับน้ำฝนทั้ง ๒ ด้าน	เพื่อสำหรับจัด กิจกรรมการเรียน การสอน	จัดทำรางริน รองรับน้ำฝน ทั้ง ๒ ด้าน รวมความ ยาว ๘๔ เมตร	๑๙๘,๘๐๐	-	-	-	-	รางริน รองรับ น้ำฝน จำนวน ๒ ด้าน	การจัดทำรางริน รองรับน้ำฝนทั้ง ๒ ด้านมี ประสิทธิภาพ และประสิทธิผล	กองการศึกษา



ที่	โครงการ	วัตถุประสงค์	เป้าหมาย (ผลผลิตของ โครงการ)	งบประมาณและที่ผ่านมา					ตัวชี้วัด	ผลที่คาดว่าจะ ได้รับ	หน่วยงาน รับผิดชอบ หลัก
				๒๕๖๑ (บาท)	๒๕๖๒ (บาท)	๒๕๖๓ (บาท)	๒๕๖๔ (บาท)	๒๕๖๕ (บาท)			
๙	ก่อสร้างหลังคาโดมเชื่อม อาคารศูนย์พัฒนาเด็กเล็ก พร้อมปรับปรุงทางเชื่อม ระหว่างอาคาร	เพื่อสำหรับจัด กิจกรรมการเรียน การสอนนอก สถานที่	ช่วงที่ ๑ กว้าง ๖ เมตร ยาว ๘ เมตร พื้นที่รวมไม่น้อย กว่า ๔๘ ตาราง เมตร ช่วงที่ ๒ กว้าง ๕.๕๐ เมตร ยาว ๖ เมตร พื้นที่ รวมไม่น้อยกว่า ๓๓ ตารางเมตร พร้อมปรับปรุงทาง เชื่อมระหว่าง อาคาร ๔.๕๐ เมตร ยาว ๑๖ เมตร พื้นที่รวมไม่ น้อยกว่า ๗๒ ตารางเมตร	๓๓/๒,๐๐๐	-	-	-	-	หลังคาโดม และทาง เชื่อม อาคาร จำนวน ๑ แห่ง	การจัดการเรียน การสอนมี ประสิทธิภาพ ยิ่งขึ้น	กองการศึกษา
๑๐	โครงการก่อสร้างโรง อาหาร โรงเรียนเทศบาล ๑ (ศึกษา)	เพื่อให้มีโรง อาหารสำหรับ ให้บริการนักเรียน ที่ถูกสุจริตลักษณะ	๑ ครั้ง/ปี	-	๖๑๘,๐๐๐	-	-	-	โรงอาหาร ๑ หลัง	นักเรียนมี สถานที่สำหรับ รับประทาน อาหารกลางวัน วันที่ถูก สุจริตลักษณะ	กอง การศึกษา โรงเรียน เทศบาล ๑

ที่	โครงการ	วัตถุประสงค์	เป้าหมาย (ผลผลิตของ โครงการ)	งบประมาณและที่ผ่านมา					ตัวชี้วัด	ผลที่คาดว่าจะ ได้รับ	หน่วยงาน รับผิดชอบ หลัก
				๒๕๖๑ (บาท)	๒๕๖๒ (บาท)	๒๕๖๓ (บาท)	๒๕๖๔ (บาท)	๒๕๖๕ (บาท)			
๑๑	ซ่อมแซมอาคารเรียน ติด ระแนงกันแดด อาคาร ๔ ชั้น ทั้ง ๒ หลัง โรงเรียน เทศบาล ๑	ซ่อมแซมอาคาร เรียน ติดระแนง กันแดด อาคาร ๔ ชั้น ทั้ง ๒ หลัง โรงเรียนเทศบาล ๑	ซ่อมแซม อาคารเรียน ติดระแนง กันแดด อาคาร ๔ ชั้น ทั้ง ๒ หลัง	-	๑๕๐,๐๐๐	-	-	-	อาคาร เรียนอยู่ใน สภาพที่ สมบูรณ์ พร้อม สำหรับจัด การศึกษา	อาคารเรียนอยู่ใน สภาพที่ สมบูรณ์ พร้อม สำหรับจัด การศึกษา	กองการศึกษา
๑๒	ปรับปรุง , ซ่อมแซม อาคารเรียนอาคาร ประกอบ ศูนย์พัฒนาเด็ก เล็ก	ปรับปรุงซ่อมแซม ศูนย์พัฒนาเด็กเล็ก	ปรับปรุง ซ่อมแซม ศูนย์พัฒนา เด็กเล็ก	-	๓๐๐,๐๐๐	๓๐๐,๐๐๐	๓๐๐,๐๐๐	๓๐๐,๐๐๐	ศพด.ได้รับ การ ปรับปรุง ซ่อมแซม	อาคารเรียนอยู่ใน สภาพที่ สมบูรณ์ พร้อม สำหรับจัด การศึกษา	กองการศึกษา
๑๓	ปรับปรุงระบบประปา ภายในโรงเรียนเทศบาล ๑	ปรับปรุงระบบ ประปาภายใน โรงเรียนเทศบาล ๑	ปรับปรุง ระบบประปา	๑๐๐,๐๐๐	๑๐๐,๐๐๐	๑๐๐,๐๐๐	๑๐๐,๐๐๐	๑๐๐,๐๐๐	ระบบ ประปา ได้รับการ ปรับปรุง	ระบบประปา สามารถใช้งาน ได้ดี	กองการศึกษา

ที่	โครงการ	วัตถุประสงค์	เป้าหมาย (ผลผลิตของ โครงการ)	งบประมาณและที่ผ่านมา					ตัวชี้วัด	ผลที่คาดว่าจะ ได้รับ	หน่วยงาน รับผิดชอบ หลัก
				๒๕๖๑ (บาท)	๒๕๖๒ (บาท)	๒๕๖๓ (บาท)	๒๕๖๔ (บาท)	๒๕๖๕ (บาท)			
๑๔	โครงการก่อสร้างอาคารเรียน ๔ ชั้น ๑๒ ห้องเรียน แบบตอกเสาเข็ม (รหัส สน.ศท.๔/๑๒)	เพื่อให้ นักเรียนมี อาคารเรียนใช้ สำหรับจัด กิจกรรมการเรียน การสอน	๑ ครั้ง/ปี	๑๓,๐๐๐,๐๐๐	๑๓,๐๐๐,๐๐๐	๑๓,๐๐๐,๐๐๐	๑๓,๐๐๐,๐๐๐	-	ร้อยละของ พื้นที่ที่ ก่อสร้าง	นักเรียนมี ห้องเรียนที่ เพียงพอ	กอง การศึกษา รร.เทศบาล ๑
๑๕	โครงการกันห้องเรียน ศูนย์พัฒนาเด็กเล็ก เทศบาลตำบลบ้านกลาง	เพื่อปรับปรุง ห้องเรียน อาคาร เรียน ศูนย์พัฒนา เด็กเล็กเทศบาล ตำบลบ้านกลาง	งานกันผนัง กระจก ขนาด ยาว ๙.๘๐ เมตร สูง ๓.๑๐ เมตร พร้อมประตู ๒ ชุด หรือมี พื้นที่ไม่น้อย กว่า ๓๐.๓๘ ตารางเมตร	-	๖๒,๘๐๐	-	-	-	ปรับปรุง ห้องเรียน อาคารเรียน ศูนย์พัฒนา เด็กเล็ก จำนวน ๑ แห่ง	การกันห้องเรียน ศูนย์พัฒนาเด็ก เล็กเทศบาล ตำบลบ้านกลาง	กองการศึกษา

๑.๒ แผนงานอุตสาหกรรมและการโยธา

ที่	โครงการ	วัตถุประสงค์	เป้าหมาย (ผลผลิตของ โครงการ)	งบประมาณและที่ผ่านมา					ตัวชี้วัด	ผลที่คาดว่าจะ ได้รับ	หน่วยงาน รับผิดชอบ หลัก
				๒๕๖๑ (บาท)	๒๕๖๒ (บาท)	๒๕๖๓ (บาท)	๒๕๖๔ (บาท)	๒๕๖๕ (บาท)			
๑	โครงการวางและจัดทำผังเมืองชุมชนเทศบาลตำบลบ้านกลาง	เพื่อเป็นการหารือระหว่าง อปท. ในการหาข้อสรุปทิศทางการก่อสร้าง	๑ ครั้ง/ปี	๒๓,๐๐๐	๒๓,๐๐๐	๒๓,๐๐๐	๒๓,๐๐๐	๒๓,๐๐๐	ร้อยละของอปท. ที่เข้ามาร่วมกิจกรรม	งานก่อสร้างโครงสร้างพื้นฐานของเทศบาลฯ มีการบูรณาการอย่างเป็นระบบ	กองช่าง
๒	โครงการปรับปรุงศูนย์อพพร. เทศบาลตำบล บ้านกลาง	เพื่อปรับปรุงศูนย์อพพร. เทศบาลตำบลบ้านกลาง	ศูนย์ อพพร. เทศบาลตำบลบ้านกลาง กว้าง ๔.๓๐ เมตร ยาว ๑๕.๒๐ เมตร	๔๐๐,๐๐๐	-	-	-	-	ร้อยละของพื้นที่ที่ก่อสร้าง	ศูนย์ อพพร. ของเทศบาลตำบลบ้านกลาง	กองช่าง สำนักปลัด งานป้องกันฯ

ที่	โครงการ	วัตถุประสงค์	เป้าหมาย (ผลผลิตของ โครงการ)	งบประมาณและที่ผ่านมา					ตัวชี้วัด	ผลที่คาดว่าจะ ได้รับ	หน่วยงาน รับผิดชอบ หลัก
				๒๕๖๑ (บาท)	๒๕๖๒ (บาท)	๒๕๖๓ (บาท)	๒๕๖๔ (บาท)	๒๕๖๕ (บาท)			
๓	อุดหนุนการไฟฟ้าส่วน ภูมิภาคอำเภอสนป่าตอง	เพื่อให้มีแสงสว่าง เพียงพอต่อการใช้ งาน	ขยายเขตและ ติดตั้งไฟฟ้า ส่องสว่าง ๑๕ หมู่บ้านในเขต เทศบาลฯ	๕๐๐,๐๐๐	๕๐๐,๐๐๐	๕๐๐,๐๐๐	๕๐๐,๐๐๐	๕๐๐,๐๐๐	ร้อยละความ พึงพอใจของ ประชาชนใน เขตเทศบาล ฯ	มีแสงสว่าง เพียงพอและมี ความปลอดภัยใน ชีวิตและทรัพย์สิน ของประชาชน	กองช่าง
๔	ได้รับเงินอุดหนุนจากสำนัก ทรัพยากรน้ำบาดาล เขต ๑ ลำปาง ตามโครงการ พัฒนาแหล่งน้ำบาดาลเพื่อ แก้ไขปัญหาขาดแคลนน้ำ อุปโภคบริโภค ประจำปี พ.ศ. ๒๕๖๑ บ้านท้องผาย	เพื่อให้ประชาชนมี น้ำอุปโภคบริโภค อย่างเพียงพอ	บริเวณบ้าน ท้องผาย	๖๔๘,๕๐๐	-	-	-		ร้อยละ ความพึง พอใจของ ประชาชน	ประชาชนมีน้ำ อุปโภคบริโภค อย่างเพียงพอ	กองช่าง
๕	ได้รับเงินอุดหนุนจากสำนัก ทรัพยากรน้ำบาดาล เขต ๑ ลำปาง ตามโครงการ พัฒนาแหล่งน้ำบาดาลเพื่อ แก้ไขปัญหาขาดแคลนน้ำ อุปโภคบริโภค ประจำปี พ.ศ. ๒๕๖๑ บ้านต้นกอก	เพื่อให้ประชาชนมี น้ำอุปโภคบริโภค อย่างเพียงพอ	บริเวณบ้าน ต้นกอก	๖๔๘,๕๐๐	-	-	-		ร้อยละ ความพึง พอใจของ ประชาชน	ประชาชนมีน้ำ อุปโภคบริโภค อย่างเพียงพอ	กองช่าง

ที่	โครงการ	วัตถุประสงค์	เป้าหมาย (ผลผลิตของ โครงการ)	งบประมาณและที่ผ่านมา					ตัวชี้วัด	ผลที่คาดว่าจะ ได้รับ	หน่วยงาน รับผิดชอบ หลัก
				๒๕๖๑ (บาท)	๒๕๖๒ (บาท)	๒๕๖๓ (บาท)	๒๕๖๔ (บาท)	๒๕๖๕ (บาท)			
๖	อุดหนุนการไฟฟ้าส่วนภูมิภาคอำเภอสันป่าตองตามโครงการขยายเขตไฟฟ้า หมู่ที่ ๑ บ้านปวงสนุก	เพื่อให้มีแสงสว่างภายในหมู่บ้านอย่างเพียงพอ	ขยายเขตไฟฟ้า หมู่ที่ ๑ บ้านปวงสนุก	๕๐,๐๐๐	๕๐,๐๐๐	-	-	-	ความพึงพอใจของประชาชน	เพื่อให้มีแสงสว่างภายในหมู่บ้านอย่างเพียงพอ	กองช่าง
๓/	อุดหนุนการไฟฟ้าส่วนภูมิภาคอำเภอสันป่าตองตามโครงการขยายเขตไฟฟ้า หมู่ที่ ๓ บ้านทุ่งเสี้ยว จุดบริเวณป่าช้า ท้าวโลกา	เพื่อให้มีแสงสว่างภายในหมู่บ้านอย่างเพียงพอ	ขยายเขตไฟฟ้า หมู่ที่ ๓ บ้านทุ่งเสี้ยว จุดบริเวณป่าช้า ท้าวโลกา	๕๔,๕๑๐	๕๔,๕๑๐	-	-	-	ความพึงพอใจของประชาชน	เพื่อให้มีแสงสว่างภายในหมู่บ้านอย่างเพียงพอ	กองช่าง
๘	ขยายเขตไฟฟ้าพร้อมติดตั้งหม้อแปลงไฟฟ้า (อุดหนุนการไฟฟ้าส่วนภูมิภาคอำเภอสันป่าตอง) ขยายเขตระบบไฟฟ้าโรงสูบน้ำบ้านทุ่งเสี้ยว หมู่ ๓ ตำบลบ้านกลาง	เพื่อให้มีแสงสว่างเพียงพอต่อการใช้งาน	ขยายเขตไฟฟ้าพร้อมติดตั้งหม้อแปลงไฟฟ้า	๒๓๘,๔๓๐	-	-	-	-	ร้อยละความพึงพอใจของประชาชนในเขตเทศบาลฯ	มีแสงสว่างเพียงพอและมีความปลอดภัยในชีวิตและทรัพย์สินของประชาชน	กองช่าง

ที่	โครงการ	วัตถุประสงค์	เป้าหมาย (ผลผลิตของ โครงการ)	งบประมาณและที่ผ่านมา					ตัวชี้วัด	ผลที่คาดว่าจะ ได้รับ	หน่วยงาน รับผิดชอบ หลัก
				๒๕๖๑ (บาท)	๒๕๖๒ (บาท)	๒๕๖๓ (บาท)	๒๕๖๔ (บาท)	๒๕๖๕ (บาท)			
<b>บ้านพระบาทยังหวัด</b>											
๙	โครงการก่อสร้างถนนโอ เวอร์เลย์สายบ้านพระ บาทฯ-บ้านม่วงพี่น้อง	เพื่อให้ประชาชน สัญจรไปมาอย่าง สะดวกปลอดภัย	ถนนสายบ้าน พระบาท ถึง บ้านม่วงฯ ๑ สาย	๒,๕๐๐,๐๐๐	-	-	-	-	ร้อยละของ ระยะทางที่ ก่อสร้าง	ประชาชนสัญจร ไปมาอย่าง สะดวกปลอดภัย	กองช่าง
๑๐	โครงการก่อสร้างถนน แอสฟัลติก ซอยข้าวมัน ไก่ ด้านใต้	เพื่อให้ประชาชน สัญจรไปมาอย่าง สะดวกปลอดภัย	ถนนแอสฟัล ติก ๑ สาย	๕๐๐,๐๐๐	-	-	-	-	ร้อยละของ ระยะทางที่ ก่อสร้าง	ประชาชนสัญจร ไปมาอย่าง สะดวกปลอดภัย	กองช่าง
๑๑	โครงการก่อสร้างถนน แอสฟัลติก ซอยข้าวมัน ไก่ ด้านเหนือ	เพื่อให้ประชาชน สัญจรไปมาอย่าง สะดวกปลอดภัย	ถนนแอสฟัล ติก ๑ สาย	๕๐๐,๐๐๐	-	-	-	-	ร้อยละของ ระยะทางที่ ก่อสร้าง	ประชาชนสัญจร ไปมาอย่าง สะดวกปลอดภัย	กองช่าง
๑๒	โครงการก่อสร้างถนน แอสฟัลติก ซอย ๒ จุด บริเวณบ้านนายการุณ วรรณชุม	เพื่อให้ประชาชน สัญจรไปมาอย่าง สะดวกปลอดภัย	ถนนแอสฟัล ติก ๑ สาย	๕๐๐,๐๐๐	-	-	-	-	ร้อยละของ ระยะทางที่ ก่อสร้าง	ประชาชนสัญจร ไปมาอย่าง สะดวกปลอดภัย	กองช่าง

ที่	โครงการ	วัตถุประสงค์	เป้าหมาย (ผลผลิตของ โครงการ)	งบประมาณและที่ผ่านมา					ตัวชี้วัด	ผลที่คาดว่าจะ ได้รับ	หน่วยงาน รับผิดชอบ หลัก
				๒๕๖๑ (บาท)	๒๕๖๒ (บาท)	๒๕๖๓ (บาท)	๒๕๖๔ (บาท)	๒๕๖๕ (บาท)			
<b>บ้านพระบาทยังหวัด (ต่อ)</b>											
๑๓	โครงการก่อสร้างถนนแอสฟัลติก ซอยบริเวณบ้านนายทองปิ่น เสาร์แก้ว	เพื่อให้ประชาชนสัญจรไปมาอย่างสะดวกปลอดภัย	ถนนแอสฟัลติก ๑ สาย	๕๐๐,๐๐๐	-	-	-	-	ร้อยละของระยะทางที่ก่อสร้าง	ประชาชนสัญจรไปมาอย่างสะดวกปลอดภัย	กองช่าง
๑๔	โครงการก่อสร้างถนนโอเวอร์เลย์ทางเข้าหมู่บ้านสายหลัก	เพื่อให้ประชาชนสัญจรไปมาอย่างสะดวกปลอดภัย	ถนนทางเข้าหมู่บ้าน ๑ สาย	-	๑,๒๐๐,๐๐๐	-	-	-	ร้อยละของระยะทางที่ก่อสร้าง	ประชาชนสัญจรไปมาอย่างสะดวกปลอดภัย	กองช่าง
๑๕	โครงการปรับปรุงถนน Overlay สายหน้าป่าช้าบ้านพระบาทยังหวัด ม.๓ ต.มะขูนหวาน	เพื่อให้ประชาชนสัญจรไปมาอย่างสะดวกปลอดภัย	ถนน Overlay กว้าง ๕ เมตร ยาว ๓๒๕ เมตร หน้า ๐.๐๕ เมตร	๔๙๐,๐๐๐	-	-	-	-	ร้อยละของระยะทางที่ก่อสร้าง	ประชาชนสัญจรไปมาอย่างสะดวกปลอดภัย	กองช่าง



ที่	โครงการ	วัตถุประสงค์	เป้าหมาย (ผลผลิตของ โครงการ)	งบประมาณและที่ผ่านมา					ตัวชี้วัด	ผลที่คาดว่าจะ ได้รับ	หน่วยงาน รับผิดชอบ หลัก
				๒๕๖๑ (บาท)	๒๕๖๒ (บาท)	๒๕๖๓ (บาท)	๒๕๖๔ (บาท)	๒๕๖๕ (บาท)			
<b>บ้านพระบาทยังหวัด (ต่อ)</b>											
๑๖	โครงการปรับปรุงผิวจราจร ด้วยแอสฟัลต์ติกคอนกรีต Overlay ถนนสายบ้านพระบาทยังหวัด ถึงคลองชลประทาน	เพื่อให้ประชาชนสามารถสัญจรอย่างสะดวกปลอดภัย	ถนน กว้าง ๔.๘๐ เมตร ยาว ๒๐๕ เมตร	-	๓๕๐,๐๐๐	-	-	-	ร้อยละของระยะทางที่ก่อสร้าง	ประชาชนสัญจรไปมาอย่างสะดวกปลอดภัย	กองช่าง
๑๗	โครงการปรับปรุงถนนลูกรัง บ้านพระบาทยังหวัด	เพื่อให้ประชาชนสามารถสัญจรอย่างสะดวกปลอดภัย	ปรับปรุงถนนลูกรัง	-	๑๕๐,๐๐๐	-	-	-	ร้อยละของระยะทางที่ก่อสร้าง	ประชาชนสัญจรไปมาอย่างสะดวกปลอดภัย	กองช่าง
๑๘	โครงการปรับปรุงถนน (ผิวจราจรหินคลุก) ถนนเข้าบ้านพระบาทยังหวัด ม.๓ ต.มะขุนหวาน	ปรับปรุงถนน(ผิวจราจรหินคลุก)บ้านพระบาทยังหวัด ม.๓ ต.มะขุนหวาน กว้าง ๓ เมตร ยาว ๙๕๐ เมตร หรือปริมาณหินคลุกไม่น้อยกว่า ๔๒๗.๕๐ ลบ.ม.	กว้าง ๓ เมตร ยาว ๙๕๐ เมตร หรือปริมาณหินคลุกไม่น้อยกว่า ๔๒๗.๕๐ ลบ.ม.	-	๑๕๐,๐๐๐	-	-	-	ถนน(ผิวจราจรหินคลุก)จำนวน ๑ แห่ง	การคมนาคมขนส่งในพื้นที่สะดวกรวดเร็ว และมีความปลอดภัยยิ่งขึ้น	กองช่าง

ที่	โครงการ	วัตถุประสงค์	เป้าหมาย (ผลผลิตของ โครงการ)	งบประมาณและที่ผ่านมา					ตัวชี้วัด	ผลที่คาดว่าจะ ได้รับ	หน่วยงาน รับผิดชอบ หลัก
				๒๕๖๑ (บาท)	๒๕๖๒ (บาท)	๒๕๖๓ (บาท)	๒๕๖๔ (บาท)	๒๕๖๕ (บาท)			
<b>บ้านพระบาทยังหวิด (ต่อ)</b>											
๑๙	ปรับปรุงถนน Overlay สายหน้าป่าช้า บ้านพระ บาทยังหวิด ม.๓ ต.มะขุนหวาน	ปรับปรุงถนน Overlay สายหน้าป่า ช้า บ้านพระบาทยัง หวิด กว้าง ๕ เมตร ยาว ๒๓๕ เมตร หนา ๐.๐๕ เมตร หรือพื้นที่รวมไม่น้อย กว่า ๑,๑๓๕ ตาราง เมตร	ปรับปรุงถนน Overlay สาย หน้าป่าช้า บ้านพระบาท ยังหวิด กว้าง ๕ เมตร ยาว ๒๓๕ เมตร หนา ๐.๐๕ เมตร หรือ พื้นที่รวมไม่ น้อยกว่า ๑,๑๓๕ ตารางเมตร	-	-	๔๐๒,๐๐๐	-	-	ถนน Overlay สายหน้าป่า ช้า บ้านพระ บาทยังหวิด จำนวน ๑ แห่ง	การคมนาคม ขนส่งในพื้นที่ สะดวก รวดเร็ว และมี ความปลอดภัย ยิ่งขึ้น	กองช่าง
๒๐	ก่อสร้างถนนลาดยาง สายซอยปราสาท บ้าน พระบาทยังหวิด ม. ๓ ต.มะขุนหวาน	ก่อสร้าง ถนนลาดยาง สาย ซอยปราสาท บ้าน พระบาทยังหวิด กว้าง ๓ เมตร ยาว ๘๐ เมตร หนา ๐.๐๕ เมตร หรือ พื้นที่รวมไม่น้อยกว่า ๒๔๐ ตารางเมตร	ก่อสร้าง ถนนลาดยาง สายซอย ปราสาท บ้าน พระบาทยังหวิด กว้าง ๓ เมตร ยาว ๘๐ เมตร หนา ๐.๐๕ เมตร หรือพื้นที่ รวมไม่น้อยกว่า ๒๔๐ ตาราง เมตร	-	-	๑๒๕,๐๐๐	-	-	ก่อสร้าง ถนนลาดยาง สายซอย ปราสาท บ้านพระ บาทยังหวิด จำนวน ๑ แห่ง	การคมนาคม ขนส่งในพื้นที่ สะดวก รวดเร็ว และมี ความปลอดภัย ยิ่งขึ้น	กองช่าง

ที่	โครงการ	วัตถุประสงค์	เป้าหมาย (ผลผลิตของ โครงการ)	งบประมาณและที่ผ่านมา					ตัวชี้วัด	ผลที่คาดว่าจะ ได้รับ	หน่วยงาน รับผิดชอบ หลัก
				๒๕๖๑ (บาท)	๒๕๖๒ (บาท)	๒๕๖๓ (บาท)	๒๕๖๔ (บาท)	๒๕๖๕ (บาท)			
<b>บ้านม่วงพี่น้อง</b>											
๒๑	โครงการก่อสร้างวาง ระบายน้ำ คสล. บ้านม่วง พี่น้อง หมู่ที่ ๔ (ต่อจาก จุดเดิม)	เพื่อป้องกัน ปัญหาน้ำท่วมใน พื้นที่	วางระบาย น้ำ คสล.๑ แห่ง	๑,๐๐๐,๐๐๐	-	-	-	-	ผลสัมฤทธิ์ ของ โครงการที่ แล้วเสร็จ	ป้องกันปัญหา น้ำท่วมในพื้นที่	กองช่าง
๒๒	โครงการก่อสร้างโรงเก็บ ของประจำหมู่บ้านม่วงพี่ น้อง	เพื่อใช้เก็บวัสดุ อุปกรณ์ประจำ หมู่บ้าน	โรงเก็บของ ๑ แห่ง	-	๕๓๐,๐๐๐	-	-	-	โรงเก็บของ ๑ แห่ง	มีสถานที่เก็บ วัสดุอุปกรณ์ ของหมู่บ้าน	กองช่าง
๒๓	โครงการปรับปรุงระบบ ประปาในหมู่บ้านม่วงพี่ น้อง	เพื่อมีระบบ ประปาที่เพียงพอ สำหรับหมู่บ้าน	ระบบประปา ๑ แห่ง	-	๕๓๐,๐๐๐	-	-	-	ระบบ ประปา ๑ แห่ง	ระบบประปา ของหมู่บ้าน เพียงพอต่อการ ใช้งาน	กองช่าง
๒๔	โครงการก่อสร้าง ถนนลาดยางผิวจราจร ด้วยแอสฟัลท์ติกคอนกรีต ซอย ๔ บ้านม่วงพี่ น้อง	เพื่อให้ประชาชน สัญจรไปมาอย่าง สะดวกปลอดภัย	กว้าง ๓.๕ เมตร ยาว ๔๕ เมตร	๑๕๒,๐๐๐	-	-	-	-	ร้อยละของ ระยะทางที่ ก่อสร้าง	ประชาชนสัญจร ไปมาอย่าง สะดวก ปลอดภัย	กองช่าง

ที่	โครงการ	วัตถุประสงค์	เป้าหมาย (ผลผลิตของ โครงการ)	งบประมาณและที่ผ่านมา					ตัวชี้วัด	ผลที่คาดว่าจะ ได้รับ	หน่วยงาน รับผิดชอบ หลัก
				๒๕๖๑ (บาท)	๒๕๖๒ (บาท)	๒๕๖๓ (บาท)	๒๕๖๔ (บาท)	๒๕๖๕ (บาท)			
<b>บ้านม่วงพี่น้อง (ต่อ)</b>											
๒๕	ปรับปรุงผิวจราจรด้วย แอสฟัลต์ติกคอนกรีต (Overlay) ซอย ๔ บ้าน ม่วงพี่น้อง	เพื่อให้ประชาชน สัญจรไปมาอย่าง สะดวกปลอดภัย	กว้าง ๓.๕ เมตร ยาว ๑๕๐ เมตร หนา ๐.๐๕ เมตร หรือพื้นที่รวมไม่ น้อยกว่า ๕๒๕ ตารางเมตร	๑๓๒,๐๐๐	-	-	-	-	ร้อยละของ ระยะทางที่ ก่อสร้าง	ประชาชนสัญจร ไปมาอย่าง สะดวกปลอดภัย	กองช่าง
๒๖	โครงการก่อสร้างอาคาร เอนกประสงค์ บ้านม่วงพี่ น้อง	เพื่อให้ประชาชนมี ที่จัดกิจกรรม	อาคาร เอนกประสงค์ ขนาด ๕x๑๒ เมตร	-	๔๘๐,๐๐๐	-	-	-	ร้อยละของ พื้นที่ที่ ก่อสร้าง	ประชาชนมี สถานที่จัด กิจกรรมๆ	กองช่าง
๒๗	โครงการก่อสร้าง ถนนลาดยางผิวจราจร แบบแอสฟัลต์ติกคอนกรี ต ซอยตรงข้ามซอย พาร์มวิว บ้านม่วงพี่น้อง	เพื่อให้ประชาชน สัญจรไปมาอย่าง สะดวกปลอดภัย	ถนน กว้าง ๓ เมตร ยาว ๕๕ เมตร หนา ๐.๐๕ เมตร พื้นที่รวมไม่น้อย กว่า ๑๖๕ ตารางเมตร	๙๐,๐๐๐	-	-	-	-	ร้อยละของ ระยะทางที่ ก่อสร้าง	ประชาชนสัญจร ไปมาอย่าง สะดวกปลอดภัย	กองช่าง

ที่	โครงการ	วัตถุประสงค์	เป้าหมาย (ผลผลิตของ โครงการ)	งบประมาณและที่ผ่านมา					ตัวชี้วัด	ผลที่คาดว่าจะ ได้รับ	หน่วยงาน รับผิดชอบ หลัก
				๒๕๖๑ (บาท)	๒๕๖๒ (บาท)	๒๕๖๓ (บาท)	๒๕๖๔ (บาท)	๒๕๖๕ (บาท)			
<b>บ้านม่วงพี่น้อง (ต่อ)</b>											
๒๘	โครงการก่อสร้างวาง ระบายน้ำ คลส. ลำเหมือง บ้านม่วงพี่น้อง บ้านม่วงพี่ น้อง ม.๔ ต.มะขุนหวาน	ก่อสร้างวางระบายน้ำ คลส. ลำเหมืองบ้าน ม่วงพี่น้อง บ้านม่วงพี่ น้อง ม.๔ ต.มะขุน หวาน	วางระบายน้ำ คลส. ลำเหมือง บ้านม่วงพี่น้อง กว้าง ๑.๒๐ เมตร ลึก ๑.๕๐ เมตร ยาว ๘๖ เมตร รวมท่อเหลี่ยม	-	๓/๐๐,๐๐๐	-	-		วางระบาย น้ำ คลส. จำนวน ๑ แห่ง	ป้องกันปัญหาน้ำ ท่วมในพื้นที่	กองช่าง
๒๙	โครงการก่อสร้างถนน คอนกรีตเสริมเหล็ก ซอย ๔ (ต่อจากเดิม) บ้านม่วงพี่น้อง ม.๔ ต.มะ ขุนหวาน	ก่อสร้างถนน คอนกรีตเสริม เหล็ก ซอย ๔ (ต่อจากเดิม) บ้านม่วงพี่น้อง ม. ๔ ต.มะขุนหวาน	ถนน คลส.ซอย ๔ (ต่อจากเดิม) กว้าง ๓.๕๐ เมตร ยาว ๔๓ เมตร หรือ พื้นที่รวมไม่น้อย กว่า ๑๕๐.๕๐ ตารางเมตร	-	๕๖,๐๐๐	-	-		ถนน คลส. ซอย ๔ (ต่อ จากเดิม) จำนวน ๑ แห่ง	ประชาชนสัญจร ไปมาอย่าง สะดวกปลอดภัย	กองช่าง

ที่	โครงการ	วัตถุประสงค์	เป้าหมาย (ผลผลิตของ โครงการ)	งบประมาณและที่ผ่านมา					ตัวชี้วัด	ผลที่คาดว่าจะ ได้รับ	หน่วยงาน รับผิดชอบ หลัก
				๒๕๖๑ (บาท)	๒๕๖๒ (บาท)	๒๕๖๓ (บาท)	๒๕๖๔ (บาท)	๒๕๖๕ (บาท)			
<b>บ้านม่วงพี่น้อง (ต่อ)</b>											
๓๐	ปรับปรุงถนน Overlay สายซอย ๕ บ้านม่วงพี่ น้อง ม.๔ ต.มะขูนหวาน	ปรับปรุงถนน Overlay สายซอย ๕ บ้านม่วงพี่น้อง กว้าง ๔ เมตร ยาว ๕๐๐ เมตร หนา ๐.๐๕ เมตร หรือพื้นที่รวมไม่ น้อยกว่า ๒,๐๐๐ ตารางเมตร	ปรับปรุงถนน Overlay สาย ซอย ๕ บ้าน ม่วงพี่น้อง กว้าง ๔ เมตร ยาว ๕๐๐ เมตร หนา ๐.๐๕ เมตร หรือ พื้นที่รวมไม่ น้อยกว่า ๒,๐๐๐ ตารางเมตร	-	-	๖๓๙,๐๐๐	-	-	ถนน Overlay สายซอย ๕ บ้านม่วงพี่ น้อง จำนวน ๑ แห่ง	ประชาชนสัญจร ไปมาอย่าง สะดวกปลอดภัย	กองช่าง

ที่	โครงการ	วัตถุประสงค์	เป้าหมาย (ผลผลิตของ โครงการ)	งบประมาณและที่ผ่านมา					ตัวชี้วัด	ผลที่คาดว่าจะ ได้รับ	หน่วยงาน รับผิดชอบ หลัก
				๒๕๖๑ (บาท)	๒๕๖๒ (บาท)	๒๕๖๓ (บาท)	๒๕๖๔ (บาท)	๒๕๖๕ (บาท)			
<b>บ้านต้นแหนหลวง</b>											
๓๑	โครงการก่อสร้างถนน คสล. ซอย ๒ บ้านต้น แหนหลวง	เพื่อให้ประชาชน สัญจรไปมาอย่าง สะดวกปลอดภัย	ถนน คสล. ซอย ๒	๒๒๐,๐๐๐	-	-	-	-	ร้อยละของ ระยะทางที่ ก่อสร้าง	ประชาชนสัญจร ไปมาอย่าง สะดวกปลอดภัย	กองช่าง
๓๒	โครงการก่อสร้างถนน คสล. ซอย ๕ บ้านต้นแหนหลวง	เพื่อให้ประชาชน สัญจรไปมาอย่าง สะดวกปลอดภัย	ถนน คสล.ซอย ๕	๑๓๐,๐๐๐	-	-	-	-	ร้อยละของ ระยะทางที่ ก่อสร้าง	ประชาชนสัญจรไป มาอย่างสะดวก ปลอดภัย	กองช่าง
๓๓	โครงการก่อสร้างถนน คสล. ซอย ๑๓/ บ้านต้น แหนหลวง	เพื่อให้ประชาชน สัญจรไปมาอย่าง สะดวกปลอดภัย	ถนน คสล. ซอย ๑๓/	๓๕๐,๐๐๐	-	-	-	-	ร้อยละของ ระยะทางที่ ก่อสร้าง	ประชาชนสัญจร ไปมาอย่าง สะดวกปลอดภัย	กองช่าง
๓๔	โครงการก่อสร้างถนน คสล. ซอย ๖ บ้านต้น แหนหลวง	เพื่อให้ประชาชน สัญจรไปมาอย่าง สะดวกปลอดภัย	ถนน คสล. ซอย ๖	-	๒๐๐,๐๐๐	-	-	-	ร้อยละของ ระยะทางที่ ก่อสร้าง	ประชาชนสัญจร ไปมาอย่าง สะดวกปลอดภัย	กองช่าง
๓๕	โครงการก่อสร้างถนน คสล. ซอย ๑๔ บ้านต้น แหนหลวง	เพื่อให้ประชาชน สัญจรไปมาอย่าง สะดวกปลอดภัย	ถนน คสล. ซอย ๑๔	-	๓๓๐,๐๐๐	-	-	-	ร้อยละของ ระยะทางที่ ก่อสร้าง	ประชาชนสัญจร ไปมาอย่าง สะดวกปลอดภัย	กองช่าง

ที่	โครงการ	วัตถุประสงค์	เป้าหมาย (ผลผลิตของ โครงการ)	งบประมาณและที่ผ่านมา					ตัวชี้วัด	ผลที่คาดว่าจะ ได้รับ	หน่วยงาน รับผิดชอบ หลัก
				๒๕๖๑ (บาท)	๒๕๖๒ (บาท)	๒๕๖๓ (บาท)	๒๕๖๔ (บาท)	๒๕๖๕ (บาท)			
<b>บ้านต้นแหนหลวง (ต่อ)</b>											
๓๖	โครงการก่อสร้างเมรุเผาศพบริเวณป่าช้า บ้านต้นแหนหลวง	เพื่อให้มีสถานที่สำหรับเผาศพที่เพียงพอ	เมรุเผาศพ ๑ แห่ง	-	๑,๑๓๐,๐๐๐	-	-	-	เมรุเผาศพ ๑ แห่ง	มีสถานที่เผาศพอย่างเพียงพอ	กองช่าง
๓๗	โครงการก่อสร้างถนน คสล. ซอย ๓/ บ้านต้นแหนหลวง	เพื่อให้ประชาชนสัญจรไปมาอย่างสะดวกปลอดภัย	ถนน คสล. ซอย ๓/	-	๖๒๐,๐๐๐	-	-	-	ร้อยละของระยะทางที่ก่อสร้าง	ประชาชนสัญจรไปมาอย่างสะดวกปลอดภัย	กองช่าง
๓๘	โครงการก่อสร้างถนน คสล. ซอย ๑๖ บ้านต้นแหนหลวง	เพื่อให้ประชาชนสัญจรไปมาอย่างสะดวกปลอดภัย	ถนน คสล. ซอย ๑๖	-	-	๓๓๐,๐๐๐	-	-	ร้อยละของระยะทางที่ก่อสร้าง	ประชาชนสัญจรไปมาอย่างสะดวกปลอดภัย	กองช่าง
๓๙	โครงการก่อสร้างถนน คสล. ซอย ๘ บ้านต้นแหนหลวง	เพื่อให้ประชาชนสัญจรไปมาอย่างสะดวกปลอดภัย	ถนน คสล. ซอย ๘	-	-	-	๑๔๐,๐๐๐	-	ร้อยละของระยะทางที่ก่อสร้าง	ประชาชนสัญจรไปมาอย่างสะดวกปลอดภัย	กองช่าง
๔๐	โครงการก่อสร้างถนน คสล. ซอย ๑๐ บ้านต้นแหนหลวง	เพื่อให้ประชาชนสัญจรไปมาอย่างสะดวกปลอดภัย	ถนน คสล. ซอย ๑๐	-	-	-	๑๓๐,๐๐๐	-	ร้อยละของระยะทางที่ก่อสร้าง	ประชาชนสัญจรไปมาอย่างสะดวกปลอดภัย	กองช่าง



ที่	โครงการ	วัตถุประสงค์	เป้าหมาย (ผลผลิตของ โครงการ)	งบประมาณและที่ผ่านมา					ตัวชี้วัด	ผลที่คาดว่าจะ ได้รับ	หน่วยงาน รับผิดชอบ หลัก
				๒๕๖๑ (บาท)	๒๕๖๒ (บาท)	๒๕๖๓ (บาท)	๒๕๖๔ (บาท)	๒๕๖๕ (บาท)			
<b>บ้านต้นแหวนหลวง (ต่อ)</b>											
๔๑	โครงการก่อสร้างถนน คสล. ซอย ๑๑ บ้านต้น แหวนหลวง	เพื่อให้ประชาชน สัญจรไปมาอย่าง สะดวกปลอดภัย	ถนน คสล. ซอย ๑๑	-	-	-	๑๘๐,๐๐๐	-	ร้อยละของ ระยะทางที่ ก่อสร้าง	ประชาชนสัญจร ไปมาอย่าง สะดวกปลอดภัย	กองช่าง
๔๒	โครงการก่อสร้างถนน คสล. ซอย ๔	เพื่อให้ประชาชน สัญจรไปมาอย่าง สะดวกปลอดภัย	ถนน ๑ สาย	๓๐๐,๐๐๐	-	-	-	-	ร้อยละของ ระยะทางที่ ก่อสร้าง	ประชาชนสัญจร ไปมาอย่าง สะดวกปลอดภัย	กองช่าง
๔๓	โครงการก่อสร้างถนน เสียบลำน้ำขาน	เพื่อให้ประชาชน สัญจรไปมาอย่าง สะดวกปลอดภัย	ถนน ๑ สาย	๘๐๐,๐๐๐	-	-	-	-	ร้อยละของ ระยะทางที่ ก่อสร้าง	ประชาชนสัญจร ไปมาอย่าง สะดวกปลอดภัย	กองช่าง
๔๔	โครงการก่อสร้างถนน ทางทิศใต้ของ บริษัท ลีโอ ฟู้ดส์ จำกัด	เพื่อให้ประชาชน สัญจรไปมาอย่าง สะดวกปลอดภัย	ถนน ๑ สาย	๘๐๐,๐๐๐	-	-	-	-	ร้อยละของ ระยะทางที่ ก่อสร้าง	ประชาชนสัญจร ไปมาอย่าง สะดวกปลอดภัย	กองช่าง

ที่	โครงการ	วัตถุประสงค์	เป้าหมาย (ผลผลิตของ โครงการ)	งบประมาณและที่ผ่านมา					ตัวชี้วัด	ผลที่คาดว่าจะ ได้รับ	หน่วยงาน รับผิดชอบ หลัก
				๒๕๖๑ (บาท)	๒๕๖๒ (บาท)	๒๕๖๓ (บาท)	๒๕๖๔ (บาท)	๒๕๖๕ (บาท)			
<b>บ้านต้นแหนหลวง (ต่อ)</b>											
๔๕	โครงการขุดลอกลำน้ำ ชานจุดบริเวณบ้านต้น แหนน้อย-ต้นแหนหลวง	เพื่อป้องกัน ปัญหาน้ำท่วม	วางระบายน้ำ ๑ แห่ง	๒,๐๐๐,๐๐๐	-	-	-	-	วางระบาย น้ำที่สร้าง เสร็จ	ป้องกันปัญหา น้ำท่วมในพื้นที่	กองช่าง
๔๖	โครงการก่อสร้างถนน คอนกรีตจุดบริเวณเชื่อม ระหว่างบ้านต้นแหน หลวง-บ้านทุ่งแบ้ง (ทาง หลวงแผ่นดินสาย ๑๐๘ เชื่อมสาย ๑๑๖ ทางแยก ใต้ร้านก๋วยเตี๋ยววออุทยา	เพื่อให้ประชาชน สัญจรไปมาอย่าง สะดวกปลอดภัย	ถนน ๑ สาย	๘๐๐,๐๐๐	-	-	-	-	ร้อยละของ ระยะทางที่ ก่อสร้าง	ประชาชนสัญจร ไปมาอย่าง สะดวกปลอดภัย	กองช่าง
๔๗	โครงการก่อสร้างศาลา เอนกประสงค์ สาย ๑๐๘ บ้านต้นแหนหลวง	เพื่อให้ประชาชนมี สถานที่จัด กิจกรรม	ศาลา เอนกประสงค์	๑๕๐,๐๐๐	-	-	-	-	ร้อยละของ พื้นที่ที่ ก่อสร้าง	ประชาชนมี สถานที่จัด กิจกรรม	กองช่าง
๔๘	โครงการก่อสร้างถนน คอนกรีตเสริมเหล็ก ซอย ๙ บ้านต้นแหนหลวง	เพื่อให้ประชาชน สัญจรไปมาอย่าง สะดวกปลอดภัย	กว้าง ๓ เมตร ยาว ๑๗๘ เมตร หนา ๐.๑๕ เมตร	๓๓๘,๐๐๐	-	-	-	-	ร้อยละของ ระยะทางที่ ก่อสร้าง	ประชาชนสัญจร ไปมาอย่าง สะดวกปลอดภัย	กองช่าง

ที่	โครงการ	วัตถุประสงค์	เป้าหมาย (ผลผลิตของ โครงการ)	งบประมาณและที่ผ่านมา					ตัวชี้วัด	ผลที่คาดว่าจะ ได้รับ	หน่วยงาน รับผิดชอบ หลัก
				๒๕๖๑ (บาท)	๒๕๖๒ (บาท)	๒๕๖๓ (บาท)	๒๕๖๔ (บาท)	๒๕๖๕ (บาท)			
<b>บ้านต้นแหวนหลวง (ต่อ)</b>											
๔๙	โครงการวางท่อระบายน้ำ คสล. ซอย ๑๖ บ้านต้น แหวนหลวง	เพื่อป้องกัน ปัญหาน้ำท่วมขัง	วางท่อ ระบายน้ำ ซอย ๑๖	-	๔๕๖,๐๐๐	-	-	-	ร้อยละของ พื้นที่ที่ ก่อสร้าง	ลดปัญหาน้ำ ท่วมขังในพื้นที่	กองช่าง
๕๐	โครงการวางท่อระบายน้ำ คสล. เชื่อม ซอย ๙ บ้าน ต้นแหวนหลวง	เพื่อป้องกัน ปัญหาน้ำท่วมขัง	วางท่อ ระบายน้ำ เชื่อม ซอย ๙	-	๒๒๐,๕๐๐	-	-	-	ร้อยละของ พื้นที่ที่ ก่อสร้าง	ลดปัญหาน้ำ ท่วมขังในพื้นที่	กองช่าง
๕๑	โครงการก่อสร้างถนน คอนกรีตเสริมเหล็ก ซอย ๑๒ ต่อจากเดิม บ้านต้น แหวนหลวง หมู่ ๑ ตำบลท่าวังพร้าว	เพื่อให้ประชาชน สัญจรไปมาอย่าง สะดวกปลอดภัย	ถนน กว้าง ๓.๐๐ เมตร ยาว ๒๓ เมตร หนา ๐.๑๕ เมตร หรือพื้นที่ รวมไม่น้อยกว่า ๖๙ ตาราง เมตร	-	๓๓๗,๐๐๐	-	-	-	ร้อยละของ ระยะทางที่ ก่อสร้าง	ประชาชนสัญจร ไปมาอย่าง สะดวกปลอดภัย	กองช่าง

ที่	โครงการ	วัตถุประสงค์	เป้าหมาย (ผลผลิตของ โครงการ)	งบประมาณและที่ผ่านมา					ตัวชี้วัด	ผลที่คาดว่าจะ ได้รับ	หน่วยงาน รับผิดชอบ หลัก
				๒๕๖๑ (บาท)	๒๕๖๒ (บาท)	๒๕๖๓ (บาท)	๒๕๖๔ (บาท)	๒๕๖๕ (บาท)			
<b>บ้านต้นแหนหลวง (ต่อ)</b>											
๕๒	จ้างทำประตูน้ำพร้อม ติดตั้ง บ้านต้นแหนหลวง จำนวน ๒ แห่ง	จ้างทำประตูน้ำ พร้อมติดตั้ง บริเวณซอย ๑๖ และบริเวณ จุดเชื่อมซอย ๙ บ้านต้นแหน หลวง จำนวน ๒ แห่ง	จ้างทำประตูน้ำ พร้อมติดตั้ง บริเวณซอย ๑๖ และบริเวณ จุดเชื่อมซอย ๙ บ้านต้นแหน หลวง จำนวน ๒ แห่ง	-	๓๕,๐๐๐	-	-	-	ประตูน้ำ พร้อมติดตั้ง บ้านต้น แหนหลวง จำนวน ๒ แห่ง	เป็นแหล่งกักเก็บ น้ำไว้ใช้ในฤดูแล้ง	กองช่าง
๕๓	ก่อสร้างถนน คสล. ซอย ๑๕/๑ บ้านต้นแหนหลวง หมู่ ๑ ตำบลท่าวังพร้าว	ก่อสร้างถนน คสล. ซอย ๑๕/๑ บ้านต้นแหนหลวง กว้าง ๒.๕๐ เมตร ยาว ๓๙ เมตร หน้า ๐.๑๕ เมตร หรือพื้นที่ รวมไม่น้อยกว่า ๙๓.๕๐ ตาราง เมตร	ก่อสร้างถนน คสล. ซอย ๑๕/๑ บ้านต้นแหนหลวง กว้าง ๒.๕๐ เมตร ยาว ๓๙ เมตร หน้า ๐.๑๕ เมตร หรือพื้นที่ รวมไม่น้อยกว่า ๙๓.๕๐ ตาราง เมตร	-	-	๕๓,๐๐๐	-	-	ก่อสร้าง ถนน คสล. ซอย ๑๕/๑ บ้านต้น แหนหลวง จำนวน ๑ แห่ง	ประชาชนสัญจร ไปมาอย่าง สะดวกปลอดภัย	กองช่าง

ที่	โครงการ	วัตถุประสงค์	เป้าหมาย (ผลผลิตของ โครงการ)	งบประมาณและที่ผ่านมา					ตัวชี้วัด	ผลที่คาดว่าจะ ได้รับ	หน่วยงาน รับผิดชอบ หลัก
				๒๕๖๑ (บาท)	๒๕๖๒ (บาท)	๒๕๖๓ (บาท)	๒๕๖๔ (บาท)	๒๕๖๕ (บาท)			
<b>บ้านต้นแหนหลวง (ต่อ)</b>											
๕๔	ก่อสร้างถนน คสล. ซอย ๑๕/๒ บ้านต้นแหนหลวง หมู่ ๑ ตำบลท่าวังพร้าว	ก่อสร้างถนน คสล. ซอย ๑๕/๒ บ้านต้นแหนหลวง กว้าง ๓ เมตร ยาว ๔๕ เมตร หนา ๐.๑๕ เมตร หรือพื้นที่รวมไม่ น้อยกว่า ๑๓๕ ตารางเมตร	ถนน คสล. ซอย ๑๕/๒ บ้านต้น แหนหลวง กว้าง ๓ เมตร ยาว ๔๕ เมตร หนา ๐.๑๕ เมตร หรือ พื้นที่รวมไม่น้อย กว่า ๑๓๕ ตารางเมตร	-	-	๘๑,๐๐๐	-	-	ก่อสร้าง ถนน คสล. ซอย ๑๕/๒ บ้านต้น แหนหลวง จำนวน ๑ แห่ง	ประชาชนสัญจร ไปมาอย่าง สะดวกปลอดภัย	กองช่าง
๕๕	ก่อสร้างถนน คสล. ซอย ๓/๒ บ้านต้นแหนหลวง หมู่ ๑ ตำบลท่าวังพร้าว	ก่อสร้างถนน คสล. ซอย ๓/๒ บ้านต้นแหนหลวง กว้าง ๓ เมตร ยาว ๕๘ เมตร หนา ๐.๑๕ เมตร หรือพื้นที่รวมไม่ น้อยกว่า ๑๓๔ ตารางเมตร	ถนน คสล. ซอย ๓/๒ บ้านต้น แหนหลวง กว้าง ๓ เมตร ยาว ๕๘ เมตร หนา ๐.๑๕ เมตร หรือ พื้นที่รวมไม่น้อย กว่า ๑๓๔ ตารางเมตร	-	-	๑๐๔,๕๐๐	-	-	ก่อสร้าง ถนน คสล. ซอย ๓/๒ บ้านต้น แหนหลวง จำนวน ๑ แห่ง	ประชาชนสัญจร ไปมาอย่าง สะดวกปลอดภัย	กองช่าง

ที่	โครงการ	วัตถุประสงค์	เป้าหมาย (ผลผลิตของ โครงการ)	งบประมาณและที่ผ่านมา					ตัวชี้วัด	ผลที่คาดว่าจะ ได้รับ	หน่วยงาน รับผิดชอบ หลัก
				๒๕๖๑ (บาท)	๒๕๖๒ (บาท)	๒๕๖๓ (บาท)	๒๕๖๔ (บาท)	๒๕๖๕ (บาท)			
<b>บ้านต้นแทนหลวง (ต่อ)</b>											
๕๖	ก่อสร้างถนน คสล. ซอย ๑๖/๒ บ้านต้นแทนหลวง หมู่ ๑ ตำบลท่าวังพร้าว	ก่อสร้างถนน คสล. ซอย ๑๖/๒ บ้านต้นแทนหลวง กว้าง ๓ เมตร ยาว ๖๐ เมตร หนา ๐.๑๕ เมตร หรือพื้นที่รวมไม่ น้อยกว่า ๑๘๐ ตารางเมตร	ก่อสร้างถนน คสล. ซอย ๑๖/๒ บ้านต้น แทนหลวง กว้าง ๓ เมตร ยาว ๖๐ เมตร หนา ๐.๑๕ เมตร หรือ พื้นที่รวมไม่น้อย กว่า ๑๘๐ ตารางเมตร	-	-	๑๐๔,๐๐๐	-	-	ก่อสร้าง ถนน คสล. ซอย ๑๖/๒ บ้านต้น แทนหลวง จำนวน ๑ แห่ง	ประชาชนสัญจร ไปมาอย่าง สะดวกปลอดภัย	กองช่าง
๕๗	ก่อสร้างถนน คสล. ซอย ใต้ลิโอบ บ้านต้นแทนหลวง หมู่ ๑ ตำบลท่าวังพร้าว	ก่อสร้างถนน คสล. ซอยใต้ลิโอบ บ้านต้นแทนหลวง กว้าง ๔ เมตร ยาว ๙๐ เมตร หนา ๐.๑๕ เมตร หรือพื้นที่รวมไม่ น้อยกว่า ๓๖๐ ตารางเมตร	ก่อสร้างถนน คสล. ซอยใต้ลิโอบ บ้านต้นแทน หลวง กว้าง ๔ เมตร ยาว ๙๐ เมตร หนา ๐.๑๕ เมตร หรือ พื้นที่รวมไม่น้อย กว่า ๓๖๐ ตารางเมตร	-	-	๒๑๔,๐๐๐	-	-	ก่อสร้าง ถนน คสล. ซอยใต้ลิโอบ บ้านต้น แทนหลวง จำนวน ๑ แห่ง	ประชาชนสัญจร ไปมาอย่าง สะดวกปลอดภัย	กองช่าง

ที่	โครงการ	วัตถุประสงค์	เป้าหมาย (ผลผลิตของ โครงการ)	งบประมาณและที่ผ่านมา					ตัวชี้วัด	ผลที่คาดว่าจะ ได้รับ	หน่วยงาน รับผิดชอบ หลัก
				๒๕๖๑ (บาท)	๒๕๖๒ (บาท)	๒๕๖๓ (บาท)	๒๕๖๔ (บาท)	๒๕๖๕ (บาท)			
<b>บ้านแทนทอง-ช่วงมื่น</b>											
๕๘	โครงการก่อสร้างวาง ระบายน้ำ คสล. ซอย ๕ บ้านช่วงมื่น	เพื่อป้องกัน ปัญหาน้ำท่วม	วางระบายน้ำ ๑ แห่ง	๒๓๗๐,๐๐๐	-	-	-	-	วางระบายน้ำ ที่สร้าง เสร็จ	ป้องกันปัญหาน้ำ ท่วมในพื้นที่	กองช่าง
๕๙	โครงการก่อสร้างวาง ระบายน้ำ ซอย ๑ ถึง คลองชลประทาน บ้าน ช่วงมื่น	เพื่อป้องกัน ปัญหาน้ำท่วม	วางระบายน้ำ ๑ แห่ง	๓๐๐,๐๐๐	-	-	-	-	วางระบายน้ำ ที่สร้าง เสร็จ	ป้องกันปัญหาน้ำ ท่วมในพื้นที่	กองช่าง
๖๐	โครงการก่อสร้าง ถนนลาดยางต่อจาก ซอย ๓ ถึง ซอย ๖ หลังวัดช่วง มื่นและออกไปต่อปาก ทางช่วงมื่นตรงหัวสะพาน ชลประทาน	เพื่อให้ประชาชน สัญจรไปมาอย่าง สะดวกปลอดภัย	ถนนลาดยาง ๑ แห่ง	๙๐๐,๐๐๐	-	-	-	-	ร้อยละของ ระยะทางที่ ก่อสร้าง	ประชาชนสัญจร ไปมาอย่าง สะดวกปลอดภัย	กองช่าง
๖๑	โครงการก่อสร้างถนน โอ เวอร์เลย์ ซอย ๑ ตั้งแต่ ปากซอยถึงบ้านนายสอน ลิติ	เพื่อให้ประชาชน สัญจรไปมาอย่าง สะดวกปลอดภัย	ถนน ซอย ๑	๘๐๐,๐๐๐	-	-	-	-	ร้อยละของ ระยะทางที่ ก่อสร้าง	ประชาชนสัญจร ไปมาอย่าง สะดวกปลอดภัย	กองช่าง

ที่	โครงการ	วัตถุประสงค์	เป้าหมาย (ผลผลิตของ โครงการ)	งบประมาณและที่ผ่านมา					ตัวชี้วัด	ผลที่คาดว่าจะ ได้รับ	หน่วยงาน รับผิดชอบ หลัก
				๒๕๖๑ (บาท)	๒๕๖๒ (บาท)	๒๕๖๓ (บาท)	๒๕๖๔ (บาท)	๒๕๖๕ (บาท)			
<b>บ้านแทนทอง-ช่วงมื่น (ต่อ)</b>											
๖๒	โครงการก่อสร้างถนน โอ เวอร์เลย์และเพิ่มไหล่ทาง ถนนตั้งแต่ ซอย ๔ ถึง ข้างวัดช่วงมื่น	เพื่อให้ประชาชน สัญจรไปมาอย่าง สะดวกและ ปลอดภัย	ก่อสร้างถนน และเพิ่มไหล่ ทาง	-	๑๕๐,๐๐๐	-	-	-	ร้อยละของ ระยะทางที่ ก่อสร้าง	ประชาชนสัญจร ไปมาอย่าง สะดวกและ ปลอดภัย	กองช่าง
๖๓	โครงการก่อสร้างถนนโอ เวอร์เลย์และเสริมไหล่ ทางถนนตั้งแต่หน้าบ้าน นายคำ หลวงอ้าย เรื่อยมาเลียวไปทางบ้าน สันทรายป่าหนาด	เพื่อให้ประชาชน สัญจรไปมาอย่าง สะดวกและ ปลอดภัย	ถนนและเสริม ไหล่ทาง	-	๔๕๐,๐๐๐	-	-	-	ร้อยละของ ระยะทางที่ ก่อสร้าง	ประชาชนสัญจร ไปมาอย่าง สะดวกและ ปลอดภัย	กองช่าง
๖๔	โครงการก่อสร้างถนนโอ เวอร์เลย์ ซอย ๒ ตั้งแต่ ปากซอยถึงศาลพ่อบ้าน แทนทอง	เพื่อให้ประชาชน สัญจรไปมาอย่าง สะดวกและ ปลอดภัย	ถนน ซอย ๒	-	๔๐๐,๐๐๐	-	-	-	ร้อยละของ ระยะทางที่ ก่อสร้าง	ประชาชนสัญจร ไปมาอย่าง สะดวกและ ปลอดภัย	กองช่าง
๖๕	ซ่อมสร้างผิวทางพารา แอสฟัลท์ติกคอนกรีต ซอย ๑ เชื่อม ซอย ๒ บ้านแทนทอง	เพื่อให้ประชาชน สัญจรไปมาอย่าง สะดวกและ ปลอดภัย	กว้าง ๔ เมตร ยาว ๔๐๐ เมตร หนา ๐.๐๕ เมตร หรือพื้นที่รวมไม่ น้อยกว่า ๑,๖๐๐ ตารางเมตร	๓/๕๐,๐๐๐	-	-	-	-	ร้อยละของ ระยะทางที่ ก่อสร้าง	ประชาชนสัญจร ไปมาอย่าง สะดวกและ ปลอดภัย	กองช่าง



ที่	โครงการ	วัตถุประสงค์	เป้าหมาย (ผลผลิตของ โครงการ)	งบประมาณและที่ผ่านมา					ตัวชี้วัด	ผลที่คาดว่าจะ ได้รับ	หน่วยงาน รับผิดชอบ หลัก
				๒๕๖๑ (บาท)	๒๕๖๒ (บาท)	๒๕๖๓ (บาท)	๒๕๖๔ (บาท)	๒๕๖๕ (บาท)			
<b>บ้านแทนทอง-ช่วงมื่น (ต่อ)</b>											
๖๖	ก่อสร้างผิวทางพาราแอสฟัลท์ติกคอนกรีต ซอย ๐๗ บ้านแทนทอง	เพื่อให้ประชาชนสัญจรไปมาอย่างสะดวกและปลอดภัย	กว้าง ๕ เมตร ยาว ๒๐๕ เมตร หนา ๐.๐๕ เมตร หรือพื้นที่รวมไม่น้อยกว่า ๑.๐๒๕ ตารางเมตร	๖๗/๗,๐๐๐	-	-	-	-	ร้อยละของระยะทางที่ก่อสร้าง	ประชาชนสัญจรไปมาอย่างสะดวกและปลอดภัย	กองช่าง
๖๗	โครงการเจาะบ่อบาดาลบ้านแทนทอง	เพื่อให้ประชาชนมีน้ำอุปโภค บริโภค	เจาะบ่อบาดาล ความลึกไม่น้อยกว่า ๒๕๐ เมตร	-	๗/๐๕,๓๐๐	-	-	-	บ่อบาดาล ๑ แห่ง	ประชาชนมีน้ำอุปโภค บริโภค	กองช่าง
๖๘	โครงการจัดซื้อวัสดุก่อสร้างถนน คสล. ซอย บ้านนายสอน สิธิ บ้านแทนทอง	เพื่อให้ประชาชนสัญจรไปมาอย่างสะดวกปลอดภัย	ถนน กว้าง ๓ เมตร ยาว ๕๕ เมตร หนา ๐.๑๒๕ เมตร	๕๒,๐๐๐	-	-	-	-	ร้อยละของระยะทางที่ก่อสร้าง	ประชาชนสัญจรไปมาอย่างสะดวกปลอดภัย	กองช่าง
๖๙	โครงการจัดซื้อวัสดุก่อสร้างถนน คสล. ซอย บ้านนายอุเทน ตาทา บ้านหนองแต่น	เพื่อให้ประชาชนสัญจรไปมาอย่างสะดวกปลอดภัย	ถนน กว้าง ๔ เมตร ยาว ๔๑ เมตร หนา ๐.๑๒๕ เมตร	๕๒,๐๐๐	-	-	-	-	ร้อยละของระยะทางที่ก่อสร้าง	ประชาชนสัญจรไปมาอย่างสะดวกปลอดภัย	กองช่าง

ที่	โครงการ	วัตถุประสงค์	เป้าหมาย (ผลผลิตของ โครงการ)	งบประมาณและที่ผ่านมา					ตัวชี้วัด	ผลที่คาดว่าจะ ได้รับ	หน่วยงาน รับผิดชอบ หลัก
				๒๕๖๑ (บาท)	๒๕๖๒ (บาท)	๒๕๖๓ (บาท)	๒๕๖๔ (บาท)	๒๕๖๕ (บาท)			
<b>บ้านแทนทอง-ช่วงมื่น (ต่อ)</b>											
๓/๐	โครงการปรับปรุงผิวจราจรด้วยแอสฟัลท์ติกคอนกรีต (overlay) สายซอย ๒ เชื่อมซอย ๑ บ้านแทนทอง หมู่ ๘ ตำบลมะขามหลวง อำเภอสันป่าตอง จังหวัดเชียงใหม่	เพื่อให้ประชาชนสัญจรไปมาอย่างสะดวกปลอดภัย	ถนน ช่วงที่ ๑ กว้าง ๓.๕๐ เมตร ยาว ๕๕ เมตร ช่วงที่ ๒ กว้าง ๔.๐๐ เมตร ยาว ๑๑๒ เมตร ช่วงที่ ๓ กว้าง ๓.๐๐ เมตร ยาว ๑๓๘ เมตร ช่วงที่ ๔ กว้าง ๔ เมตร ยาว ๒๖๓ เมตร หนา ๐.๐๕ เมตร หรือพื้นที่รวมไม่น้อยกว่า ๒,๑๐๖.๕๐ ตารางเมตร	-	๓/๐๕,๓๐๐	-	-	-	ร้อยละของระยะทางที่ก่อสร้าง	ประชาชนสัญจรไปมาอย่างสะดวกปลอดภัย	กองช่าง
๓/๑	โครงการก่อสร้างถนนพาราแอสฟัลท์ติกคอนกรีต ซอย ๐๓ บ้านช่วงมื่น หมู่ ๘ ตำบลมะขามหลวง	เพื่อให้ประชาชนสัญจรไปมาอย่างสะดวกปลอดภัย	ถนนกว้าง ๕.๐๐ เมตร ยาว ๒๐๐.๐๐ เมตร หนา ๐.๐๕ เมตร หรือพื้นที่รวมไม่น้อยกว่า ๑,๐๐๐ ตารางเมตร	-	๖๖๕,๐๐๐	-	-	-	ร้อยละของระยะทางที่ก่อสร้าง	ประชาชนสัญจรไปมาอย่างสะดวกปลอดภัย	กองช่าง

ที่	โครงการ	วัตถุประสงค์	เป้าหมาย (ผลผลิตของ โครงการ)	งบประมาณและที่ผ่านมา					ตัวชี้วัด	ผลที่คาดว่าจะ ได้รับ	หน่วยงาน รับผิดชอบ หลัก
				๒๕๖๑ (บาท)	๒๕๖๒ (บาท)	๒๕๖๓ (บาท)	๒๕๖๔ (บาท)	๒๕๖๕ (บาท)			
<b>บ้านแทนทอง-ช่วงมื่น (ต่อ)</b>											
๓/๒	โครงการก่อสร้าง ถนนลาดยาง ซอย ๐๓/ บ้านแทนทอง ช่วงมื่น ม. ๘ ต.มะขามหลวง	ก่อสร้างถนนลาดยาง ซอย ๐๓/ บ้านแทน ทอง-ช่วงมื่น กว้าง ๕ เมตร ยาว ๒๐๕ เมตร หนา ๐.๐๕ เมตร หรือพื้นที่รวมไม่ น้อยกว่า ๑,๐๒๕ ตารางเมตร	ก่อสร้าง ถนนลาดยาง ซอย ๐๓/ กว้าง ๕ เมตร ยาว ๒๐๕ เมตร หนา ๐.๐๕ เมตร หรือพื้นที่รวมไม่ น้อยกว่า ๑,๐๒๕ ตาราง เมตร	-	๕๕๘,๓/๐๐	-	-	-	ถนนลาดยาง ซอย ๐๓/ จำนวน ๑ แห่ง	การคมนาคม ขนส่งในพื้นที่ สะดวก รวดเร็ว และมีความ ปลอดภัยยิ่งขึ้น	กองช่าง
๓/๓	โครงการปรับปรุงผิว จราจรด้วยแอสฟัลท์ติ กคอนกรีต (OVERLAY) ซอย ๑ บ้านแทนทอง ม. ๘ ต.มะขามหลวง	ปรับปรุงผิวจราจรด้วย แอสฟัลท์ติกคอนกรีต (OVERLAY) ซอย ๑ บ้านแทนทอง ม.๘ ต.มะขามหลวง กว้าง ๔ เมตร ยาว ๓๑๑เมตร หนา ๐.๐๕ เมตร หรือพื้นที่ รวมไม่น้อยกว่า ๑,๒๔๔ ตารางเมตร	ปรับปรุงผิว จราจรด้วยแอส ฟัลท์ติกคอนก รีต(OVERLAY) ซอย ๑ กว้าง ๔ เมตร ยาว ๓๑๑เมตร หนา ๐.๐๕ เมตร หรือพื้นที่รวมไม่ น้อยกว่า ๑,๒๔๔ ตาราง เมตร	-	๔๕๕,๐๐๐	-	-	-	ปรับปรุงผิว จราจรด้วย แอสฟัลท์ติ กคอนกรีต (OVERLAY) ซอย ๑ จำนวน ๑ แห่ง	การคมนาคม ขนส่งในพื้นที่ สะดวก รวดเร็ว และมีความ ปลอดภัยยิ่งขึ้น	กองช่าง

ที่	โครงการ	วัตถุประสงค์	เป้าหมาย (ผลผลิตของ โครงการ)	งบประมาณและที่ผ่านมา					ตัวชี้วัด	ผลที่คาดว่าจะ ได้รับ	หน่วยงาน รับผิดชอบ หลัก
				๒๕๖๑ (บาท)	๒๕๖๒ (บาท)	๒๕๖๓ (บาท)	๒๕๖๔ (บาท)	๒๕๖๕ (บาท)			
<b>บ้านแทนทอง-ช่วงมีน (ต่อ)</b>											
๓/๔	ปรับปรุงถนน Overlay สายหลักบ้านช่วงมีน บ้าน แทนทองช่วงมีน	ปรับปรุงถนน Overlay สายหลัก บ้านช่วงมีน บ้าน แทนทองช่วงมีน ช่วงที่ ๑ กว้าง ๔ เมตร ยาว ๒๖๓ เมตร ช่วงที่ ๒ กว้าง ๔ เมตร ยาว ๑๑๑ เมตร หนา ๐.๐๕ เมตร หรือพื้นที่รวมไม่ น้อยกว่า ๑,๔๙๖ ตารางเมตร	ปรับปรุงถนน Overlay สาย หลักบ้านช่วงมีน บ้านแทนทอง ช่วงมีน ช่วงที่ ๑ กว้าง ๔ เมตร ยาว ๒๖๓ เมตร ช่วงที่ ๒ กว้าง ๔ เมตร ยาว ๑๑๑ เมตร หนา ๐.๐๕ เมตร หรือพื้นที่รวมไม่ น้อยกว่า ๑,๔๙๖ ตารางเมตร	-	-	๔๓/๙,๐๐๐	-	-	ปรับปรุง ถนน Overlay สายหลัก บ้านช่วงมีน บ้านแทน ทองช่วงมีน จำนวน ๑ แห่ง	การคมนาคม ขนส่งในพื้นที่ สะดวก รวดเร็ว และมีความ ปลอดภัยยิ่งขึ้น	กองช่าง

ที่	โครงการ	วัตถุประสงค์	เป้าหมาย (ผลผลิตของ โครงการ)	งบประมาณและที่ผ่านมา					ตัวชี้วัด	ผลที่คาดว่าจะ ได้รับ	หน่วยงาน รับผิดชอบ หลัก
				๒๕๖๑ (บาท)	๒๕๖๒ (บาท)	๒๕๖๓ (บาท)	๒๕๖๔ (บาท)	๒๕๖๕ (บาท)			
<b>บ้านทุ่งเสี้ยว</b>											
๓/๕	โครงการก่อสร้างถนน และเทพื้นทำลานจอดรถ บริเวณป่าช้าบ้านทุ่งเสี้ยว	เพื่อให้ประชาชน สัญจรไปมาอย่าง สะดวกและ ปลอดภัย	ถนนและเท พื้นลานจอด รถป่าช้า	๓๐๐,๐๐๐	-	-	-	-	ร้อยละของ ระยะทางที่ ก่อสร้าง	ประชาชนสัญจร ไปมาอย่าง สะดวกและ ปลอดภัย	กองช่าง
๓/๖	โครงการเทพื้นลาน บริเวณป่าช้าทั่วโลกา และก่อสร้างห้องน้ำป่าช้า ทั่วโลกา	เพื่อให้ประชาชน สัญจรไปมาอย่าง สะดวกและ ปลอดภัย	เทلمانพื้นป่า ช้าและ ก่อสร้าง ห้องน้ำ	๓๐๐,๐๐๐	-	-	-	-	ร้อยละของ ระยะทางที่ ก่อสร้าง	ประชาชนสัญจร ไปมาอย่าง สะดวกและ ปลอดภัย	กองช่าง
๓/๗	โครงการเสริมสะพาน และปรับระดับสะพาน แพะแม่ปูกและสะพาน ตลาดเก่าไปบ้านต้นกอก	เพื่อให้ประชาชน สัญจรไปมาอย่าง สะดวกและ ปลอดภัย	สะพานและ ปรับระดับ สะพาน	๓๕๐,๐๐๐	-	-	-	-	ร้อยละของ พื้นที่ที่ ก่อสร้าง	ประชาชนสัญจร ไปมาอย่าง สะดวกและ ปลอดภัย	กองช่าง
๓/๘	โครงการก่อสร้างอุโมงค์ น้ำหน้าวัดทุ่งเสี้ยว ต่อ จากจุดเดิม บ้านทุ่งเสี้ยว	เพื่อป้องกันและ แก้ไขปัญหาน้ำ ท่วม	อุโมงค์ น้ำหน้าวัดทุ่ง เสี้ยวต่อจุด เดิม	๓๕๐,๐๐๐	-	-	-	-	ร้อยละของ พื้นที่ที่ ก่อสร้าง	ป้องกันและ แก้ไขปัญหาน้ำ ท่วมให้กับ ประชาชน	กองช่าง

ที่	โครงการ	วัตถุประสงค์	เป้าหมาย (ผลผลิตของ โครงการ)	งบประมาณและที่ผ่านมา					ตัวชี้วัด	ผลที่คาดว่าจะ ได้รับ	หน่วยงาน รับผิดชอบ หลัก
				๒๕๖๑ (บาท)	๒๕๖๒ (บาท)	๒๕๖๓ (บาท)	๒๕๖๔ (บาท)	๒๕๖๕ (บาท)			
<b>บ้านทุ่งเสี้ยว (ต่อ)</b>											
๓/๙	โครงการปรับปรุงภูมิทัศน์ โดยการลงหินคลุกจุด บริเวณหน้าป่าช้าบ้านทุ่ง เสี้ยว ม.๓ ต.บ้านกลาง	เพื่อให้ประชาชนมี สถานที่สำหรับ ประกอบกิจกรรม ต่างๆ ของ หมู่บ้าน	ปรับปรุงภูมิ ทัศน์โดยการ ลงหินคลุก จุดบริเวณ หน้าป่าช้า บ้านทุ่งเสี้ยว	๑๓/๘,๒๐๐	-	-	-	-	ลานหิน คลุกจุด บริเวณหน้า ป่าช้าทุ่ง เสี้ยว จำนวน ๑ แห่ง	ประชาชนมี สถานที่สำหรับ ประกอบ กิจกรรมต่างๆ ของหมู่บ้าน	กองช่าง
๘๐	โครงการก่อสร้างถนน คอนกรีตเสริมเหล็ก ซอย ตรงข้ามตลาดเชื่อมโรง ฆ่าสัตว์ ม.๓ ต.บ้านกลาง	เพื่อให้ประชาชน สัญจรไปมาอย่าง สะดวกปลอดภัย	กว้าง ๓ เมตร ยาว ๓/๘ เมตร หนา ๐.๑๒ เมตร	๖๒,๑๐๐	-	-	-	-	ร้อยละของ ระยะทางที่ ก่อสร้าง	ประชาชนสัญจร ไปมาอย่าง สะดวกปลอดภัย	กองช่าง
๘๑	โครงการเจาะบ่อบาดาล ประปาหมู่บ้านทุ่งเสี้ยว (โรงฆ่าสัตว์)	เพื่อให้ประชาชนมี น้ำไว้ใช้ในการ อุปโภค บริโภค	เจาะบ่อบาดาล ความลึกไม่ น้อยกว่า ๒๓๐ ม. ปริมาณน้ำ ไม่น้อยกว่า ๓/ ลบ.ม./ชม.	๔๙๒,๐๐๐	-	-	-	-	บ่อบาดาล ประปา จำนวน ๑ แห่ง	ประชาชนมีน้ำไว้ ใช้ในการอุปโภค บริโภค	กองช่าง งานประปา

ที่	โครงการ	วัตถุประสงค์	เป้าหมาย (ผลผลิตของ โครงการ)	งบประมาณและที่ผ่านมา					ตัวชี้วัด	ผลที่คาดว่าจะ ได้รับ	หน่วยงาน รับผิดชอบ หลัก
				๒๕๖๑ (บาท)	๒๕๖๒ (บาท)	๒๕๖๓ (บาท)	๒๕๖๔ (บาท)	๒๕๖๕ (บาท)			
<b>บ้านทุ่งเสี้ยว (ต่อ)</b>											
๔๒	โครงการก่อสร้างถนนคอนกรีตเสริมเหล็ก ซอยบ้านนายสมคิด บ้านทุ่งเสี้ยว	เพื่อให้ประชาชนสัญจรไปมาอย่างสะดวกและปลอดภัย	กว้าง ๓ เมตร ยาว ๑๐๘ เมตร หนา ๐.๑๕ เมตร	๒๐๔,๐๐๐	-	-	-	-	ร้อยละของระยะทางที่ก่อสร้าง	ประชาชนสัญจรไปมาอย่างสะดวกและปลอดภัย	กองช่าง
๔๓	โครงการก่อสร้างรางระบายน้ำ คสล. ตลาดทุ่งเสี้ยวถึงโรงน้ำดื่ม	เพื่อให้ป้องกันปัญหาน้ำท่วมขัง	รางระบายน้ำขนาด ๐.๓๐x๒๘๐ เมตร	-	๓/๓๕,๐๐๐	-	-	-	ร้อยละของพื้นที่ที่ก่อสร้าง	ลดปัญหาน้ำท่วมขังในพื้นที่	กองช่าง
๔๔	โครงการก่อสร้างถนนลาดยาง ซอยบ้านนายทองอินทร์	เพื่อให้ประชาชนสามารถสัญจรอย่างสะดวกปลอดภัย	ถนน ๑ สาย ขนาด ๓x๑๕๐ เมตร	-	๒๒๕,๖๐๐	-	-	-	ร้อยละของระยะทางที่ก่อสร้าง	ประชาชนสัญจรไปมาอย่างสะดวก ปลอดภัย	กองช่าง
๔๕	โครงการก่อสร้างถนนคอนกรีตเสริมเหล็ก ซอย ๓๒ บ้านทุ่งเสี้ยว หมู่ ๓ ตำบลบ้านกลาง อำเภอสันป่าตอง จังหวัดเชียงใหม่	เพื่อให้ประชาชนสัญจรไปมาอย่างสะดวกปลอดภัย	ถนน กว้าง ๓.๕๐ เมตร ยาว ๑๘๕ เมตร หนา ๐.๑๕ เมตร หรือพื้นที่รวมไม่น้อยกว่า ๖๖๐ ตารางเมตร (รวมทางเชื่อม)	-	๔๒๘,๐๐๐	-	-	-	ร้อยละของระยะทางที่ก่อสร้าง	ประชาชนสัญจรไปมาอย่างสะดวกปลอดภัย	กองช่าง

ที่	โครงการ	วัตถุประสงค์	เป้าหมาย (ผลผลิตของ โครงการ)	งบประมาณและที่ผ่านมา					ตัวชี้วัด	ผลที่คาดว่าจะ ได้รับ	หน่วยงาน รับผิดชอบ หลัก
				๒๕๖๑ (บาท)	๒๕๖๒ (บาท)	๒๕๖๓ (บาท)	๒๕๖๔ (บาท)	๒๕๖๕ (บาท)			
<b>บ้านทุ่งเสี้ยว (ต่อ)</b>											
๘๖	โครงการปรับปรุงผิวจราจรด้วยแอสฟัลท์ติกคอนกรีต (overlay) ซอย ๒๓ บ้านทุ่งเสี้ยว หมู่ ๓ ตำบลบ้านกลาง	เพื่อให้ประชาชนสัญจรไปมาอย่างสะดวกปลอดภัย	ถนน กว้าง ๓.๘๐ เมตร ยาว ๑๔๑ เมตร หนา ๐.๐๕ เมตร หรือพื้นที่รวมไม่น้อยกว่า ๕๓๕.๘๐ ตารางเมตร	-	๑๘๒,๐๐๐	-	-	-	ร้อยละของระยะทางที่ก่อสร้าง	ประชาชนสัญจรไปมาอย่างสะดวกปลอดภัย	กองช่าง
๘๗	โครงการปรับปรุงผิวจราจรด้วยแอสฟัลท์ติกคอนกรีต (overlay) ซอย ๕ บ้านทุ่งเสี้ยว หมู่ ๓ ตำบลบ้านกลาง	เพื่อให้ประชาชนสัญจรไปมาอย่างสะดวกปลอดภัย	ถนน ช่วงที่ ๑ กว้าง ๔.๐๐ เมตร ยาว ๙๖ เมตร ช่วงที่ ๒ กว้าง ๓ เมตร ยาว ๓๒ เมตร หนา ๐.๐๕ เมตร หรือพื้นที่รวมไม่น้อยกว่า ๔๘๐ ตารางเมตร	-	๑๖๔,๐๐๐	-	-	-	ร้อยละของระยะทางที่ก่อสร้าง	ประชาชนสัญจรไปมาอย่างสะดวกปลอดภัย	กองช่าง
๘๘	โครงการวางท่อระบายน้ำคสล. บริเวณป่าช้าท่าวงโลก บ้านทุ่งเสี้ยว หมู่ที่ ๓ ต.บ้านกลาง	เพื่อป้องกันปัญหาน้ำท่วมในพื้นที่	ขนาด Ø ๑.๐๐ เมตร จำนวน ๕๐ ท่อน พร้อมบ่อพักลำเรือรูป จำนวน ๑ บ่อ	-	๑๘๒,๕๐๐	-	-	-	ร้อยละของพื้นที่ที่ก่อสร้าง	ป้องกันปัญหาน้ำท่วมในพื้นที่	กองช่าง



ที่	โครงการ	วัตถุประสงค์	เป้าหมาย (ผลผลิตของ โครงการ)	งบประมาณและที่ผ่านมา					ตัวชี้วัด	ผลที่คาดว่าจะ ได้รับ	หน่วยงาน รับผิดชอบ หลัก
				๒๕๖๑ (บาท)	๒๕๖๒ (บาท)	๒๕๖๓ (บาท)	๒๕๖๔ (บาท)	๒๕๖๕ (บาท)			
<b>บ้านทุ่งเสี้ยว (ต่อ)</b>											
๘๙	ปรับปรุงต่อเติมอาคาร ดับเพลิงเก่า บ้านทุ่งเสี้ยว หมู่ที่ ๓ ต.บ้านกลาง	ปรับปรุงต่อเติม อาคารดับเพลิง เก่า บ้านทุ่งเสี้ยว กว้าง ๙ เมตร ยาว ๒๐ เมตร	ปรับปรุงต่อ เติมอาคาร ดับเพลิงเก่า บ้านทุ่งเสี้ยว กว้าง ๙ เมตร ยาว ๒๐ เมตร	-	-	๖๓๙,๐๐๐	-	-	ปรับปรุงต่อ เติมอาคาร ดับเพลิงเก่า บ้านทุ่งเสี้ยว จำนวน ๑ แห่ง	มีสถานที่ไว้ ประกอบ กิจกรรมต่างๆ ของหมู่บ้าน	กองช่าง
๙๐	ก่อสร้างอาคาร เอนกประสงค์ บริเวณป่า ช้าท้าวโลกา บ้านทุ่ง เสี้ยว หมู่ที่ ๓ ต.บ้าน กลาง	ก่อสร้างอาคาร เอนกประสงค์ บริเวณป่าช้าท้าว โลกา กว้าง ๕ เมตร ยาว ๒๐ เมตร	ก่อสร้างอาคาร เอนกประสงค์ บริเวณป่าช้า ท้าวโลกา กว้าง ๕ เมตร ยาว ๒๐ เมตร	-	-	๔๒๑,๐๐๐	-	-	ก่อสร้าง อาคาร เอนกประสงค์ บริเวณป่าช้า ท้าวโลกา จำนวน ๑ แห่ง	มีสถานที่ไว้ ประกอบ กิจกรรมต่างๆ ของหมู่บ้าน	กองช่าง

ที่	โครงการ	วัตถุประสงค์	เป้าหมาย (ผลผลิตของ โครงการ)	งบประมาณและที่ผ่านมา					ตัวชี้วัด	ผลที่คาดว่าจะ ได้รับ	หน่วยงาน รับผิดชอบ หลัก
				๒๕๖๑ (บาท)	๒๕๖๒ (บาท)	๒๕๖๓ (บาท)	๒๕๖๔ (บาท)	๒๕๖๕ (บาท)			
<b>บ้านทุ่งเสี้ยว (ต่อ)</b>											
๙๑	วางท่อ คสล. บริเวณป่า ช้าท่าวโลกา บ้านทุ่งเสี้ยว หมู่ที่ ๓ ต.บ้านกลาง	วางท่อ คสล. บริเวณป่าช้าท่า วโลกา บ้านทุ่ง เสี้ยว ขนาด เส้นผ่าศูนย์กลาง ขนาด ๑.๐๐ เมตร จำนวน ๕๐ ท่อน พร้อมบ่อ พัก คสล. จำนวน ๑ บ่อ	วางท่อ คสล. บริเวณป่าช้า ท่าวโลกา บ้านทุ่งเสี้ยว ขนาดเส้นผ่า ศูนย์กลาง ขนาด ๑.๐๐ เมตร จำนวน ๕๐ ท่อน พร้อมบ่อพัก คสล. จำนวน ๑ บ่อ	-	-	๑๘๒,๕๐๐	-	-	วางท่อ คสล. บริเวณป่า ช้าท่าว โลกา จำนวน ๑ แห่ง	ป้องกันปัญหาน้ำ ท่วมในพื้นที่	กองช่าง

ที่	โครงการ	วัตถุประสงค์	เป้าหมาย (ผลผลิตของ โครงการ)	งบประมาณและที่ผ่านมา					ตัวชี้วัด	ผลที่คาดว่าจะ ได้รับ	หน่วยงาน รับผิดชอบ หลัก
				๒๕๖๑ (บาท)	๒๕๖๒ (บาท)	๒๕๖๓ (บาท)	๒๕๖๔ (บาท)	๒๕๖๕ (บาท)			
<b>บ้านปวงสนุก</b>											
๙๒	โครงการขยายสะพาน ข้างบ้านนายวิลาศ ไชย หนูด บ้านปวงสนุก	เพื่อให้ประชาชน สัญจรไปมาอย่าง สะดวกและ ปลอดภัย	ขยายสะพาน ๑ แห่ง	๓๐๐,๐๐๐	-	-	-	-	ร้อยละของ พื้นที่ที่ ก่อสร้าง	ประชาชนสัญจร ไปมาอย่าง สะดวกและ ปลอดภัย	กองช่าง
๙๓	โครงการก่อสร้างสะพาน คอนกรีตข้ามคลอง ข้าง ป่าช้าบ้านปวงสนุก	เพื่อให้ประชาชน สัญจรไปมาอย่าง สะดวกและ ปลอดภัย	สะพาน คอนกรีตข้าม คลอง	๗,๐๐๐,๐๐๐	-	-	-	-	ร้อยละของ พื้นที่ที่ ก่อสร้าง	ประชาชนสัญจร ไปมาอย่าง สะดวกและ ปลอดภัย	กองช่าง
๙๔	โครงการก่อสร้างศาลา เอนกประสงค์ป่าช้าบ้าน ปวงสนุก	เพื่อให้ประชาชนมี ที่จัดกิจกรรม	ศาลา เอนกประสงค์ ๑ หลัง	-	๔๐๐,๐๐๐	-	-	-	ศาลา เอนกประสงค์ ๑ หลัง	ประชาชนมี สถานที่จัด กิจกรรม	กองช่าง
๙๕	โครงการก่อสร้างสะพาน ข้ามลำคลอง ซอย ๔ บ้านปวงสนุก	เพื่อให้ประชาชน สัญจรไปมาอย่าง สะดวกและ ปลอดภัย	สะพานข้าม คลอง ซอย ๔	-	๗,๐๐๐,๐๐๐	-	-	-	ร้อยละของ พื้นที่ที่ ก่อสร้าง	ประชาชนสัญจร ไปมาอย่าง สะดวกและ ปลอดภัย	กองช่าง
๙๖	โครงการปรับปรุงศาลา ป่าช้าบ้านปวงสนุก	เพื่อให้ประชาชนมี ที่จัดกิจกรรม	ศาลाप่าช้า บ้านปวงสนุก ขนาด ๓x๑๒ เมตร	-	๔๓๒,๐๐๐	-	-	-	ร้อยละของ พื้นที่ที่ ก่อสร้าง	ประชาชนมี สถานที่จัด กิจกรรมๆ	กองช่าง

ที่	โครงการ	วัตถุประสงค์	เป้าหมาย (ผลผลิตของ โครงการ)	งบประมาณและที่ผ่านมา					ตัวชี้วัด	ผลที่คาดว่าจะ ได้รับ	หน่วยงาน รับผิดชอบ หลัก
				๒๕๖๑ (บาท)	๒๕๖๒ (บาท)	๒๕๖๓ (บาท)	๒๕๖๔ (บาท)	๒๕๖๕ (บาท)			
<b>บ้านปวงสนุก (ต่อ)</b>											
๙๓	จัดซื้อวัสดุเพื่อปรับปรุง ซ่อมแซมศาลาป่าช้า บ้าน ปวงสนุก	จัดซื้อวัสดุเพื่อ ปรับปรุงซ่อมแซม ศาลาป่าช้า บ้าน ปวงสนุก	ปรับปรุง ซ่อมแซม ศาลาป่าช้า บ้านปวงสนุก	-	๓๒,๐๐๐	-	-	-	ปรับปรุง ซ่อมแซม ศาลาป่าช้า บ้านปวง สนุก จำนวน ๑ หลัง	ศาลาป่าช้า บ้าน ปวงสนุก อยู่ใน สภาพใช้ ประโยชน์ได้ดี	กองช่าง
๙๔	โครงการปรับปรุงระบบ ประปาหมู่บ้าน บ้านปวง สนุก	ปรับปรุงระบบ ประปาหมู่บ้าน บ้านปวงสนุก	ปรับปรุง ระบบประปา หมู่บ้าน บ้าน ปวงสนุก	-	-	๓๓๓,๐๐๐	-	-	ปรับปรุง ระบบ ประปา หมู่บ้าน บ้านปวง สนุก จำนวน ๑ แห่ง	ประชาชนมีน้ำ สะอาดไว้ใช้ใน การอุปโภค บริโภค	กองช่าง

ที่	โครงการ	วัตถุประสงค์	เป้าหมาย (ผลผลิตของ โครงการ)	งบประมาณและที่ผ่านมา					ตัวชี้วัด	ผลที่คาดว่าจะ ได้รับ	หน่วยงาน รับผิดชอบ หลัก
				๒๕๖๑ (บาท)	๒๕๖๒ (บาท)	๒๕๖๓ (บาท)	๒๕๖๔ (บาท)	๒๕๖๕ (บาท)			
<b>บ้านทุ่งฟ้าบด</b>											
๙๙	โครงการก่อสร้างถนนคอนกรีตตั้งแต่หน้าบ้าน สท.บุญยังถึงศาลพ่อบ้านบ้านทุ่งฟ้าบด	เพื่อให้ประชาชนสัญจรไปมาอย่างสะดวกปลอดภัย	ถนนคอนกรีต ๑ เส้น	๖๐,๐๐๐	-	-	-	-	ร้อยละของระยะทางที่ก่อสร้าง	ประชาชนสัญจรไปมาอย่างสะดวกปลอดภัย	กองช่าง
๑๐๐	โครงการปรับปรุงระบบประปาหมู่บ้านทุ่งฟ้าบด	เพื่อให้ประชาชนมีน้ำอุปโภคบริโภคอย่างเพียงพอ	ปรับปรุงระบบประปาหมู่บ้าน	๑,๕๐๐,๐๐๐	-	-	-	-	ระบบประปาหมู่บ้าน ๑ แห่ง	ประชาชนมีน้ำอุปโภคบริโภคอย่างเพียงพอ	กองช่าง
๑๐๑	โครงการก่อสร้างถนนลาดยางเสริมไหล่ถนนช่วงตั้งแต่สี่แยกวัดหนองอึ้งถึงเขตบ้านช่วงมีน	เพื่อให้ประชาชนสัญจรไปมาอย่างสะดวกปลอดภัย	ถนนลาดยางเสริมไหล่ทาง ๑ แห่ง	๘๐๐,๐๐๐	-	-	-	-	ร้อยละของระยะทางที่ก่อสร้าง	ประชาชนสัญจรไปมาอย่างสะดวกปลอดภัย	กองช่าง
๑๐๒	โครงการปรับปรุงลำเหมืองสาธารณะด้านบ้านวรพัทธ์ นันทาวงศ์ เชื่อมต่อ ซอย ๓	เพื่อให้ประชาชนสัญจรไปมาอย่างสะดวกปลอดภัย	ปรับปรุงลำเหมืองหมู่บ้าน	-	๔๐๐,๐๐๐	-	-	-	ลำเหมืองที่ปรับปรุง ๑ แห่ง	ประชาชนสัญจรไปมาอย่างสะดวกปลอดภัย	กองช่าง

ที่	โครงการ	วัตถุประสงค์	เป้าหมาย (ผลผลิตของ โครงการ)	งบประมาณและที่ผ่านมา					ตัวชี้วัด	ผลที่คาดว่าจะ ได้รับ	หน่วยงาน รับผิดชอบ หลัก
				๒๕๖๑ (บาท)	๒๕๖๒ (บาท)	๒๕๖๓ (บาท)	๒๕๖๔ (บาท)	๒๕๖๕ (บาท)			
<b>บ้านทุ่งฟ้าบด (ต่อ)</b>											
๑๐๓	โครงการก่อสร้างถนนคอนกรีต หลังโรงเรียนอุ่มไอรัก	เพื่อให้ประชาชนสัญจรไปมาอย่างสะดวกปลอดภัย	ถนนคอนกรีตหลังโรงเรียนอุ่มไอรัก	-	๔๕๐,๐๐๐	-	-	-	ร้อยละของระยะทางที่ก่อสร้าง	ประชาชนสัญจรไปมาอย่างสะดวกปลอดภัย	กองช่าง
๑๐๔	โครงการก่อสร้างถนนโอเวอร์เลย์ ซอย ๓ บ้านทุ่งฟ้าบด เชื่อมต่อกับ ม.๔ บ้านป่าจู้	เพื่อให้ประชาชนสัญจรไปมาอย่างสะดวกปลอดภัย	ถนน ซอย ๓ เชื่อมต่อหมู่ ๔ บ้านป่าจู้	-	-	๕๕๐,๐๐๐	-	-	ร้อยละของระยะทางที่ก่อสร้าง	ประชาชนสัญจรไปมาอย่างสะดวกปลอดภัย	กองช่าง
๑๐๕	โครงการก่อสร้างท่อระบายน้ำทั่วทั้งหมู่บ้านทุ่งฟ้าบด	เพื่อให้ป้องกันปัญหาน้ำท่วมขัง	ท่อระบายน้ำทั่วหมู่บ้าน	-	-	๒,๐๐๐,๐๐๐	-	-	ท่อระบายน้ำที่ได้ดำเนินการ	ลดปัญหาน้ำท่วมขังในพื้นที่	กองช่าง
๑๐๖	โครงการทำสะพานข้ามคลองชลประทาน ซอย ๖ บ้านทุ่งฟ้าบด	เพื่อให้ประชาชนสัญจรไปมาอย่างสะดวกปลอดภัย	สะพานข้ามคลองชลประทาน ซอย ๖	-	-	๒๐๐,๐๐๐	-	-	ร้อยละของพื้นที่ที่ก่อสร้าง	ประชาชนสัญจรไปมาอย่างสะดวกปลอดภัย	กองช่าง
๑๐๗	โครงการปรับปรุงภูมิทัศน์บริเวณหน้าวัดหนองอิ่ง	เพื่อให้วัดมีสถานที่จัดกิจกรรมต่างๆ	ภูมิทัศน์หน้าวัด ๑ แห่ง	-	๕๔๐,๐๐๐	-	-	-	ลานหน้าวัดที่ได้รับการปรับปรุง	มีสถานที่จัดกิจกรรมของหมู่บ้าน	กองช่าง

ที่	โครงการ	วัตถุประสงค์	เป้าหมาย (ผลผลิตของ โครงการ)	งบประมาณและที่ผ่านมา					ตัวชี้วัด	ผลที่คาดว่าจะ ได้รับ	หน่วยงาน รับผิดชอบ หลัก
				๒๕๖๑ (บาท)	๒๕๖๒ (บาท)	๒๕๖๓ (บาท)	๒๕๖๔ (บาท)	๒๕๖๕ (บาท)			
<b>บ้านทุ่งฟ้าบด (ต่อ)</b>											
๑๐๘	โครงการวางท่อระบายน้ำ คสล. สีแยกหลังโรงเรียน เทศบาล ๑ บ้านทุ่งฟ้าบด	เพื่อให้ป้องกัน ปัญหาน้ำท่วมขัง	วางท่อ ระบายน้ำ คสล. สีแยก หลังโรงเรียน เทศบาล ๑	-	๒๐๐,๐๐๐	-	-	-	ร้อยละของ พื้นที่ที่ ก่อสร้าง	ปัญหาน้ำท่วมขัง ในพื้นที่ลดลง และการ คมนาคมขนส่ง ในพื้นที่สะดวกขึ้น	กองช่าง
๑๐๙	โครงการปรับปรุงผิว จราจรด้วยแอสฟัลต์ กคคอนกรีต (overlay) สายข้างวัดหนองอึ่ง บ้านทุ่งฟ้าบด หมู่ ๕ ตำบลมะขามหลวง อำเภอสันป่าตอง จังหวัด เชียงใหม่	เพื่อให้ประชาชน สัญจรไปมาอย่าง สะดวกปลอดภัย	ถนน กว้าง ๔.๐๐ เมตร ยาว ๓๖๘ เมตร หนา ๐.๐๕ เมตร หรือพื้นที่ รวมไม่น้อยกว่า ๑,๔๓๒ ตาราง เมตร	-	๔๙๔,๐๐๐	-	-	-	ร้อยละของ ระยะทางที่ ก่อสร้าง	ประชาชนสัญจร ไปมาอย่าง สะดวกปลอดภัย	กองช่าง

ที่	โครงการ	วัตถุประสงค์	เป้าหมาย (ผลผลิตของ โครงการ)	งบประมาณและที่ผ่านมา					ตัวชี้วัด	ผลที่คาดว่าจะ ได้รับ	หน่วยงาน รับผิดชอบ หลัก
				๒๕๖๑ (บาท)	๒๕๖๒ (บาท)	๒๕๖๓ (บาท)	๒๕๖๔ (บาท)	๒๕๖๕ (บาท)			
<b>บ้านทุ่งฟ้าบด (ต่อ)</b>											
๑๑๐	ปรับปรุงถนน Overlay สายทิศเหนือโรงเรียน เทศบาล ๑ บ้านทุ่งฟ้าบด	ปรับปรุงถนน Overlay สายทิศ เหนือโรงเรียน เทศบาล ๑ กว้าง ๕ เมตร ยาว ๒๒๐ เมตร หน้า ๐.๐๕ เมตร หรือพื้นที่รวมไม่ น้อยกว่า ๑,๑๐๐ ตารางเมตร	ปรับปรุงถนน Overlay สายทิศ เหนือโรงเรียน เทศบาล ๑ กว้าง ๕ เมตร ยาว ๒๒๐ เมตร หน้า ๐.๐๕ เมตร หรือพื้นที่ รวมไม่น้อยกว่า ๑,๑๐๐ ตาราง เมตร	-	-	๓๓๓,๐๐๐	-	-	ปรับปรุง ถนน Overlay สายทิศ เหนือ โรงเรียน เทศบาล ๑ จำนวน ๑ แห่ง	ประชาชนสัญจร ไปมาอย่าง สะดวกปลอดภัย	กองช่าง



ที่	โครงการ	วัตถุประสงค์	เป้าหมาย (ผลผลิตของ โครงการ)	งบประมาณและที่ผ่านมา					ตัวชี้วัด	ผลที่คาดว่าจะ ได้รับ	หน่วยงาน รับผิดชอบ หลัก
				๒๕๖๑ (บาท)	๒๕๖๒ (บาท)	๒๕๖๓ (บาท)	๒๕๖๔ (บาท)	๒๕๖๕ (บาท)			
<b>บ้านทองผาเฒ่า</b>											
๑๑๑	โครงการก่อสร้างถนนลาดยางซอยร้านตัดผมลู่งสมบ้านเขินก้อมเชื่อมต่อกับ ซอย ๓ ขวามือบ้านทองผาเฒ่า	เพื่อให้ประชาชนสัญจรไปมาอย่างสะดวกปลอดภัย	ถนนลาดยางซอยร้านตัดผม	๑๔๐,๐๐๐	-	-	-	-	ร้อยละของระยะทางที่ก่อสร้าง	ประชาชนสัญจรไปมาอย่างสะดวกปลอดภัย	กองช่าง
๑๑๒	โครงการก่อสร้างถนนหลังป่าบ้านทองผาเฒ่าเชื่อมต่อกับ ซอย ๖ พร้อมวางน้ำ บ้านทองผาเฒ่า	เพื่อให้ประชาชนสัญจรไปมาอย่างสะดวกปลอดภัย	ถนนหลังป่าบ้านทองผาเฒ่าเชื่อมต่อกับ ซอย ๖	๗๕๐,๐๐๐	-	-	-	-	ร้อยละของระยะทางที่ก่อสร้าง	ประชาชนสัญจรไปมาอย่างสะดวกปลอดภัย	กองช่าง
๑๑๓	โครงการก่อสร้างถนนคอนกรีต ซอย ๑ หน้าโรงงานเก่าบ้านเขินก้อมบ้านทองผาเฒ่า	เพื่อให้ประชาชนสัญจรไปมาอย่างสะดวกปลอดภัย	ถนนคอนกรีต ซอย ๑	๙๕๐,๐๐๐	-	-	-	-	ร้อยละของระยะทางที่ก่อสร้าง	ประชาชนสัญจรไปมาอย่างสะดวกปลอดภัย	กองช่าง
๑๑๔	โครงการก่อสร้างถนนซอย ๑๐ หลังบ้านอุ้ยนวล ป่ามี ถึงถนนทองผาเฒ่าบ้านเมียง	เพื่อให้ประชาชนสัญจรไปมาอย่างสะดวกปลอดภัย	ถนน ซอย ๑๐	๕๐๐,๐๐๐	-	-	-	-	ร้อยละของระยะทางที่ก่อสร้าง	ประชาชนสัญจรไปมาอย่างสะดวกปลอดภัย	กองช่าง

ที่	โครงการ	วัตถุประสงค์	เป้าหมาย (ผลผลิตของ โครงการ)	งบประมาณและที่ผ่านมา					ตัวชี้วัด	ผลที่คาดว่าจะ ได้รับ	หน่วยงาน รับผิดชอบ หลัก
				๒๕๖๑ (บาท)	๒๕๖๒ (บาท)	๒๕๖๓ (บาท)	๒๕๖๔ (บาท)	๒๕๖๕ (บาท)			
<b>บ้านทองผาฬ (ต่อ)</b>											
๑๑๕	โครงการก่อสร้างถนนคอนกรีตจุดบริเวณจากใต้วัดทองผาฬเลียบลำเหมืองถึงแยกไปบ้านร้อง	เพื่อให้ประชาชนสัญจรไปมาอย่างสะดวกปลอดภัย	ถนน ๑ สาย	๓๐๐,๐๐๐	-	-	-	-	ร้อยละของระยะทางที่ก่อสร้าง	ประชาชนสัญจรไปมาอย่างสะดวกปลอดภัย	กองช่าง
๑๑๖	โครงการปรับปรุง ซอย ๑ ทะลุ ซอย ๓ พร้อมวางระบายน้ำ	เพื่อให้ประชาชนสัญจรไปมาอย่างสะดวกปลอดภัย	ถนน ๑ สาย	๕๐๐,๐๐๐	-	-	-	-	ร้อยละของระยะทางที่ก่อสร้าง	ประชาชนสัญจรไปมาอย่างสะดวกปลอดภัย	กองช่าง
๑๑๗	โครงการก่อสร้างวางระบายน้ำ ซอย ๑๑	เพื่อป้องกันปัญหาน้ำท่วม	วางระบายน้ำ ๑ แห่ง	๔๐๐,๐๐๐	-	-	-	-	วางระบายน้ำที่สร้างเสร็จ	ป้องกันปัญหาน้ำท่วมในพื้นที่	กองช่าง
๑๑๘	โครงการก่อสร้างวางระบายน้ำ คสล. พร้อมงานบ่อพัก คสล.จำนวน ๒ จุด ซอย ๑	เพื่อป้องกันปัญหาน้ำท่วม	วางระบายน้ำ ๑ แห่ง	๔๐๐,๐๐๐	-	-	-	-	วางระบายน้ำที่สร้างเสร็จ	ป้องกันปัญหาน้ำท่วมในพื้นที่	กองช่าง
๑๑๙	โครงการก่อสร้างถนนคอนกรีต ซอยพ่อบ้าน	เพื่อให้ประชาชนสัญจรไปมาอย่างสะดวกปลอดภัย	ถนนคอนกรีต ๑ สาย	๓๐๐,๐๐๐	-	-	-	-	ร้อยละของระยะทางที่ก่อสร้าง	ประชาชนสัญจรไปมาอย่างสะดวกปลอดภัย	กองช่าง

ที่	โครงการ	วัตถุประสงค์	เป้าหมาย (ผลผลิตของ โครงการ)	งบประมาณและที่ผ่านมา					ตัวชี้วัด	ผลที่คาดว่าจะ ได้รับ	หน่วยงาน รับผิดชอบ หลัก
				๒๕๖๑ (บาท)	๒๕๖๒ (บาท)	๒๕๖๓ (บาท)	๒๕๖๔ (บาท)	๒๕๖๕ (บาท)			
<b>บ้านทองผาฬ (ต่อ)</b>											
๑๒๐	โครงการก่อสร้างถนนคอนกรีตสายเลียบบคลองส่งน้ำจากฝายปวงสนุก บ้านนายวิลาศ ชัยวุฒิ - สะพานหมู่บ้านเชื่อมบ้านทองผาฬ	เพื่อให้ประชาชนสัญจรไปมาอย่างสะดวกปลอดภัย	ถนนคอนกรีตสายเลียบบคลองส่งน้ำ	๖๐๐,๐๐๐	-	-	-	-	ร้อยละของระยะทางที่ก่อสร้าง	ประชาชนสัญจรไปมาอย่างสะดวกปลอดภัย	กองช่าง
๑๒๑	โครงการก่อสร้างถนนลาดยางผิวจราจรแอสฟัลท์ติกคอนกรีตซอย ๑๐ บ้านทองผาฬ	เพื่อให้ประชาชนสัญจรไปมาอย่างสะดวกปลอดภัย	กว้าง ๓.๕ เมตร ยาว ๒๐๙ เมตร หนา ๐.๐๕ เมตร	๓๖๖,๐๐๐	-	-	-	-	ร้อยละของระยะทางที่ก่อสร้าง	ประชาชนสัญจรไปมาอย่างสะดวกปลอดภัย	กองช่าง
๑๒๒	โครงการก่อสร้างอาคารเอนกประสงค์และห้องน้ำบริเวณหน้าวัดทองผาฬ	เพื่อให้ประชาชนมีที่จัดกิจกรรม	อาคารเอนกประสงค์ ขนาด ๕x๒๐ เมตร ห้องน้ำขนาด ๒x๔ เมตร	-	๓๖๐,๐๐๐	-	-	-	ร้อยละของพื้นที่ที่ก่อสร้าง	ประชาชนมีสถานที่จัดกิจกรรมฯ	กองช่าง

ที่	โครงการ	วัตถุประสงค์	เป้าหมาย (ผลผลิตของ โครงการ)	งบประมาณและที่ผ่านมา					ตัวชี้วัด	ผลที่คาดว่าจะ ได้รับ	หน่วยงาน รับผิดชอบ หลัก
				๒๕๖๑ (บาท)	๒๕๖๒ (บาท)	๒๕๖๓ (บาท)	๒๕๖๔ (บาท)	๒๕๖๕ (บาท)			
<b>บ้านทองผาฬ (ต่อ)</b>											
๑๒๓	โครงการก่อสร้างถนนคอนกรีตเสริมเหล็ก ซอย ๔ บ้านทองผาฬ หมู่ ๑๑ ตำบลบ้านกลาง อำเภอสันป่าตอง จังหวัดเชียงใหม่	เพื่อให้ประชาชนสัญจรไปมาอย่างสะดวกปลอดภัย	ถนน กว้าง ๓ เมตร ยาว ๒๐๗ เมตร หนา ๐.๑๕ เมตร หรือพื้นที่รวมไม่น้อยกว่า ๖๔๑ ตารางเมตร (รวมทางเชื่อม)	-	๔๑๔,๐๐๐	-	-	-	ร้อยละของระยะทางที่ก่อสร้าง	ประชาชนสัญจรไปมาอย่างสะดวกปลอดภัย	กองช่าง
๑๒๔	โครงการก่อสร้างถนนคอนกรีตเสริมเหล็ก ซอย ๑๑ บ้านทองผาฬ หมู่ ๑๑ ตำบลบ้านกลาง อำเภอสันป่าตอง จังหวัดเชียงใหม่	เพื่อให้ประชาชนสัญจรไปมาอย่างสะดวกปลอดภัย และลดปัญหาน้ำท่วมขังในพื้นที่	ถนน กว้าง ๔ เมตร ยาว ๑๕๖ เมตร หนา ๐.๑๕ เมตร หรือพื้นที่รวมไม่น้อยกว่า ๖๓๓ ตารางเมตร (รวมทางเชื่อม)	-	๔๐๓,๐๐๐	-	-	-	ร้อยละของระยะทางที่ก่อสร้าง	ประชาชนสัญจรไปมาอย่างสะดวกปลอดภัย	กองช่าง

ที่	โครงการ	วัตถุประสงค์	เป้าหมาย (ผลผลิตของ โครงการ)	งบประมาณและที่ผ่านมา					ตัวชี้วัด	ผลที่คาดว่าจะ ได้รับ	หน่วยงาน รับผิดชอบ หลัก
				๒๕๖๑ (บาท)	๒๕๖๒ (บาท)	๒๕๖๓ (บาท)	๒๕๖๔ (บาท)	๒๕๖๕ (บาท)			
<b>บ้านท้องผาย (ต่อ)</b>											
๑๒๕	โครงการก่อสร้างถนนคอนกรีตเสริมเหล็ก ซอยตรงข้ามหนองน้อย บ้านท้องผาย ม.๑๑ ต.บ้านกลาง	ก่อสร้างถนนคอนกรีตเสริมเหล็ก ซอยตรงข้ามหนองน้อย กว้าง ๓.๐๐ เมตร ยาว ๕๐ เมตร หรือพื้นที่รวมไม่น้อยกว่า ๑๕๐ ตารางเมตร (จัดซื้อวัสดุดำเนินการเอง)	ก่อสร้างถนนคอนกรีตเสริมเหล็ก ซอยตรงข้ามหนองน้อย กว้าง ๓.๐๐ เมตร ยาว ๕๐ เมตร หรือพื้นที่รวมไม่น้อยกว่า ๑๕๐ ตารางเมตร (จัดซื้อวัสดุดำเนินการเอง)	-	๔๓,๙๐๐	-	-	-	ร้อยละของระยะทางที่ก่อสร้าง	การคมนาคมขนส่งในพื้นที่สะดวก รวดเร็ว และมีความปลอดภัยยิ่งขึ้น	กองช่าง
๑๒๖	โครงการก่อสร้างถนนคอนกรีตเสริมเหล็ก ซอยข้างวัดท้องผาย ม.๑๑ ต.บ้านกลาง	ก่อสร้างถนน คสล. กว้าง ๓.๐๐ เมตร ยาว ๕๒ เมตร หรือพื้นที่รวมไม่น้อยกว่า ๑๕๖ ตารางเมตร (จัดซื้อวัสดุดำเนินการเอง)	กว้าง ๓.๐๐ เมตร ยาว ๕๒ เมตร หรือพื้นที่รวมไม่น้อยกว่า ๑๕๖ ตารางเมตร (จัดซื้อวัสดุดำเนินการเอง)	-	๔๘,๑๐๐	-	-	-	ร้อยละของระยะทางที่ก่อสร้าง	การคมนาคมขนส่งในพื้นที่สะดวก รวดเร็ว และมีความปลอดภัยยิ่งขึ้น	กองช่าง

ที่	โครงการ	วัตถุประสงค์	เป้าหมาย (ผลผลิตของ โครงการ)	งบประมาณและที่ผ่านมา					ตัวชี้วัด	ผลที่คาดว่าจะ ได้รับ	หน่วยงาน รับผิดชอบ หลัก
				๒๕๖๑ (บาท)	๒๕๖๒ (บาท)	๒๕๖๓ (บาท)	๒๕๖๔ (บาท)	๒๕๖๕ (บาท)			
<b>บ้านท้องผาย (ต่อ)</b>											
๑๒๓	ก่อสร้างถนน คสล. ซอย หอพ้อบ้าน บ้านท้องผาย ม.๑๑ ต.บ้านกลาง	ก่อสร้างถนน คสล. ซอยหอ พ้อบ้าน บ้านท้อง ผาย กว้าง ๓ เมตร ยาว ๑๑๐ เมตร หรือพื้นที่ รวมไม่น้อยกว่า ๓๓๓๓ ตารางเมตร (รวมทางเชื่อม)	ก่อสร้างถนน คสล. ซอยหอ พ้อบ้าน บ้าน ท้องผาย กว้าง ๓ เมตร ยาว ๑๑๐ เมตร หรือพื้นที่รวมไม่ น้อยกว่า ๓๓๓๓ ตารางเมตร (รวมทางเชื่อม)	-	-	๒๑๒,๐๐๐	-	-	ก่อสร้าง ถนน คสล. ซอยหอ พ้อบ้าน บ้านท้อง ผาย จำนวน ๑ แห่ง	การคมนาคม ขนส่งในพื้นที่ สะดวก รวดเร็ว และมีความ ปลอดภัยยิ่งขึ้น	กองช่าง
๑๒๔	ก่อสร้างรางระบายน้ำ คสล. ซอย ๖ บ้านท้อง ผาย ม.๑๑ ต.บ้านกลาง	ก่อสร้างราง ระบายน้ำ คสล. ซอย ๖ บ้านท้อง ผาย กว้าง ๐.๓๐ เมตร ยาว ๑๔๐ เมตร	ก่อสร้างราง ระบายน้ำ คสล. ซอย ๖ บ้านท้องผาย กว้าง ๐.๓๐ เมตร ยาว ๑๔๐ เมตร	-	-	๓๒๔,๐๐๐	-	-	ก่อสร้างราง ระบายน้ำ คสล. ซอย ๖ บ้านท้อง ผาย จำนวน ๑ แห่ง	ป้องกันปัญหา น้ำท่วมในพื้นที่	กองช่าง

ที่	โครงการ	วัตถุประสงค์	เป้าหมาย (ผลผลิตของ โครงการ)	งบประมาณและที่ผ่านมา					ตัวชี้วัด	ผลที่คาดว่าจะ ได้รับ	หน่วยงาน รับผิดชอบ หลัก
				๒๕๖๑ (บาท)	๒๕๖๒ (บาท)	๒๕๖๓ (บาท)	๒๕๖๔ (บาท)	๒๕๖๕ (บาท)			
<b>บ้านหนองแท่น</b>											
๑๒๙	โครงการก่อสร้าง ถนนลาดยางซอยเข้าบ้าน ผู้การไก่อ บ้านหนองแท่น	เพื่อให้ประชาชน สัญจรไปมาอย่าง สะดวกปลอดภัย	ถนนลาดยาง ซอยบ้านผู้ การไก่อ	๒๘๐,๐๐๐	-	-	-	-	ร้อยละของ ระยะทางที่ ก่อสร้าง	ประชาชนสัญจร ไปมาอย่าง สะดวกปลอดภัย	กองช่าง
๑๓๐	โครงการก่อสร้าง ถนนลาดยาง และ ซ่อมแซมรางระบายน้ำ ซอย ๓ บ้านหนองแท่น	เพื่อให้ประชาชน สัญจรไปมาอย่าง สะดวกปลอดภัย	ถนนลาดยาง และ ซ่อมแซมท่อ ระบายน้ำ	๔๐๐,๐๐๐	-	-	-	-	ร้อยละของ ระยะทางที่ ก่อสร้าง	ประชาชนสัญจร ไปมาอย่าง สะดวกปลอดภัย	กองช่าง
๑๓๑	โครงการก่อสร้าง ถนนลาดยางซอยตรงข้าม โรงพยาบาลสันป่าตอง ซอย ๒๑ ซ้ำบ้าน อ้ายพัฒนา เมืองบ้าน หนองแท่น	เพื่อให้ประชาชน สัญจรไปมาอย่าง สะดวกปลอดภัย	ถนนลาดยาง ซอยตรงข้าม รพ.สปต. ซอย ๒๑	๒๓๗๐,๐๐๐	-	-	-	-	ร้อยละของ ระยะทางที่ ก่อสร้าง	ประชาชนสัญจร ไปมาอย่าง สะดวกปลอดภัย	กองช่าง
๑๓๒	โครงการก่อสร้างถนน คอนกรีตเสริมเหล็ก ซอย ข้างร้านเซเว่น ไปถึง ทางเข้าหมู่บ้านจันทร์ฉาย	เพื่อให้ประชาชน สัญจรไปมาอย่าง สะดวกปลอดภัย	ถนนคอนกรีต ซอยข้างร้าน เซเว่น	๕๐๐,๐๐๐	-	-	-	-	ร้อยละของ ระยะทางที่ ก่อสร้าง	ประชาชนสัญจร ไปมาอย่าง สะดวกปลอดภัย	กองช่าง

ที่	โครงการ	วัตถุประสงค์	เป้าหมาย (ผลผลิตของ โครงการ)	งบประมาณและที่ผ่านมา					ตัวชี้วัด	ผลที่คาดว่าจะ ได้รับ	หน่วยงาน รับผิดชอบ หลัก
				๒๕๖๑ (บาท)	๒๕๖๒ (บาท)	๒๕๖๓ (บาท)	๒๕๖๔ (บาท)	๒๕๖๕ (บาท)			
<b>บ้านหนองแท่น (ต่อ)</b>											
๑๓๓	โครงการก่อสร้างถนน ไอเวอร์เลย์ ซอย ๔ ร้าน อ.รุ่งเรือง บ้านหนองแท่น	เพื่อให้ประชาชน สัญจรไปมาอย่าง สะดวกปลอดภัย	ถนน ซอย ๔	-	๓๐๐,๐๐๐	-	-	-	ร้อยละของ ระยะทางที่ ก่อสร้าง	ประชาชนสัญจร ไปมาอย่าง สะดวกปลอดภัย	กองช่าง
๑๓๔	โครงการปรับปรุงระบบ ประปาหมู่บ้าน บ้านหนอง แท่น	เพื่อให้ประชาชนมี น้ำอุปโภคบริโภค อย่างเพียงพอ	ระบบประปา หมู่บ้านหนอง แท่น	-	๑,๕๐๐,๐๐	-	-	-	ระบบ ประปา หมู่บ้านที่ใช้ การได้	ประชาชนมีน้ำ อุปโภคบริโภค อย่างเพียงพอ	กองช่าง
๑๓๕	โครงการก่อสร้างท่อวาง ระบายน้ำหน้า โรงพยาบาล บ้านหนอง แท่น	เพื่อป้องกันแก้ไข ปัญหาน้ำท่วมขัง	ท่อระบาย น้ำหน้า รพ.	-	๘๐๐,๐๐๐	-	-	-	ท่อระบาย น้ำหน้า รพ. ๑ แห่ง	ป้องกันและแก้ไข ปัญหาน้ำท่วมขัง ที่เกิดขึ้นได้	กองช่าง
๑๓๖	โครงการก่อสร้าง ถนนลาดยางซอยเข้าบ้าน นางสมศรี บ้านหนองแท่น	เพื่อให้ประชาชน สัญจรไปมาอย่าง สะดวกปลอดภัย	ถนนลาดยาง	-	๕๓๐,๐๐๐	-	-	-	ร้อยละของ ระยะทางที่ ก่อสร้าง	ประชาชนสัญจร ไปมาอย่าง สะดวกปลอดภัย	กองช่าง



ที่	โครงการ	วัตถุประสงค์	เป้าหมาย (ผลผลิตของ โครงการ)	งบประมาณและที่ผ่านมา					ตัวชี้วัด	ผลที่คาดว่าจะ ได้รับ	หน่วยงาน รับผิดชอบ หลัก
				๒๕๖๑ (บาท)	๒๕๖๒ (บาท)	๒๕๖๓ (บาท)	๒๕๖๔ (บาท)	๒๕๖๕ (บาท)			
<b>บ้านหนองแท่น (ต่อ)</b>											
๑๓๓	โครงการก่อสร้างถนนคอนกรีตเสริมเหล็ก ซอยข้างบริษัทเอี่ยมกสิกิจ	เพื่อให้ประชาชนสัญจรไปมาอย่างสะดวกปลอดภัย	ถนนคอนกรีตซอยข้าง บ.เอี่ยมกสิกิจ	-	๑,๒๐๐,๐๐๐	-	-	-	ร้อยละของระยะทางที่ก่อสร้าง	ประชาชนสัญจรไปมาอย่างสะดวกปลอดภัย	กองช่าง
๑๓๔	โครงการก่อสร้างถนนโอเวอร์เลย์ตั้งแต่หน้าบ้านผู้ช่วยเจริญ ปัญญา บ้านหนองแท่น	เพื่อให้ประชาชนสัญจรไปมาอย่างสะดวกปลอดภัย	ถนนหน้าบ้านผู้ช่วยเจริญ	-	-	๒๖๐,๐๐๐	-	-	ร้อยละของระยะทางที่ก่อสร้าง	ประชาชนสัญจรไปมาอย่างสะดวกปลอดภัย	กองช่าง
๑๓๕	โครงการก่อสร้างท่อระบายน้ำบ้านหนองแท่น	เพื่อป้องกันแก้ไขปัญหาน้ำท่วมขัง	ท่อระบายน้ำบ้านหนองแท่น	-	-	๘๐๐,๐๐๐	-	-	ท่อระบายน้ำที่ดำเนินการ	ป้องกันแก้ไขปัญหาน้ำท่วมขังได้	กองช่าง
๑๔๐	โครงการก่อสร้างอาคารเอนกประสงค์ในหมู่บ้านหนองแท่น	เพื่อให้มีสถานที่จัดกิจกรรมของหมู่บ้าน	อาคารเอนกประสงค์	-	-	-	๓๕๐,๐๐๐	-	อาคารเอนกประสงค์ ๑ หลัง	มีสถานที่จัดกิจกรรมประจำหมู่บ้าน	กองช่าง
๑๔๑	โครงการก่อสร้างถนนลาดยางและซ่อมแซมรางระบายน้ำซอย ๔ บ้านหนองแท่น	เพื่อให้ประชาชนสัญจรไปมาอย่างสะดวกปลอดภัย	ถนนลาดยางและซ่อมแซมรางระบายน้ำ	๑,๖๐๐,๐๐๐	-	-	-	-	ร้อยละของระยะทางที่ก่อสร้าง	ประชาชนสัญจรไปมาอย่างสะดวกปลอดภัย	กองช่าง

ที่	โครงการ	วัตถุประสงค์	เป้าหมาย (ผลผลิตของ โครงการ)	งบประมาณและที่ผ่านมา					ตัวชี้วัด	ผลที่คาดว่าจะ ได้รับ	หน่วยงาน รับผิดชอบ หลัก
				๒๕๖๑ (บาท)	๒๕๖๒ (บาท)	๒๕๖๓ (บาท)	๒๕๖๔ (บาท)	๒๕๖๕ (บาท)			
<b>บ้านหนองแท่น (ต่อ)</b>											
๑๔๒	โครงการก่อสร้าง ถนนลาดยาง ซอย ๒๒ ตรงข้ามศูนย์การกีฬา อ. สันป่าตอง	เพื่อให้ประชาชน สัญจรไปมาอย่าง สะดวกปลอดภัย	ถนนลาดยาง ซอย ๒๒	๓๐๐,๐๐๐	-	-	-	-	ร้อยละของ ระยะทางที่ ก่อสร้าง	ประชาชนสัญจร ไปมาอย่าง สะดวกปลอดภัย	กองช่าง
๑๔๓	โครงการก่อสร้าง ถนนลาดยาง ซอย ๘ จุด บริเวณทางเข้าบ้าน ด.ต. สุจริต กลางประพันธ์	เพื่อให้ประชาชน สัญจรไปมาอย่าง สะดวกปลอดภัย	ถนนลาดยาง ซอย ๘	๓๐๐,๐๐๐	-	-	-	-	ร้อยละของ ระยะทางที่ ก่อสร้าง	ประชาชนสัญจร ไปมาอย่าง สะดวกปลอดภัย	กองช่าง
๑๔๔	โครงการก่อสร้างถนน ลูกรังจุดบริเวณบ้านนาย สวน สมบูรณ์ เชื่อมติด ถนนทะเลบ้านนายบุญลพ ไชยวรรณ	เพื่อให้ประชาชน สัญจรไปมาอย่าง สะดวกปลอดภัย	ถนนลูกรัง ๑ สาย	๘๐,๐๐๐	-	-	-	-	ร้อยละของ ระยะทางที่ ก่อสร้าง	ประชาชนสัญจร ไปมาอย่าง สะดวกปลอดภัย	กองช่าง
๑๔๕	โครงการก่อสร้างถนน คสล. ซอยข้างร้านอาหาร บักขี้เต้ ถึงประตูทางเข้า วิทยาลัยเกษตร	เพื่อให้ประชาชน สัญจรไปมาอย่าง สะดวกปลอดภัย	ถนน คสล. ๑ สาย	๒,๕๐๐,๐๐๐	๒,๕๐๐,๐๐๐	-	-	-	ร้อยละของ ระยะทางที่ ก่อสร้าง	ประชาชนสัญจร ไปมาอย่าง สะดวกปลอดภัย	กองช่าง

ที่	โครงการ	วัตถุประสงค์	เป้าหมาย (ผลผลิตของ โครงการ)	งบประมาณและที่ผ่านมา					ตัวชี้วัด	ผลที่คาดว่าจะ ได้รับ	หน่วยงาน รับผิดชอบ หลัก
				๒๕๖๑ (บาท)	๒๕๖๒ (บาท)	๒๕๖๓ (บาท)	๒๕๖๔ (บาท)	๒๕๖๕ (บาท)			
<b>บ้านหนองแท่น (ต่อ)</b>											
๑๔๖	โครงการก่อสร้างถนน คสล. ซอยข้างวิทยาลัย เกษตรฯ ถึงบ้านหนอง ปลาชิว	เพื่อให้ประชาชน สัญจรไปมาอย่าง สะดวกปลอดภัย	ถนน คสล. ๑ สาย	๓,๕๓๒,๘๐๐	-	-	-	-	ร้อยละของ ระยะทางที่ ก่อสร้าง	ประชาชน สัญจรไปมา อย่างสะดวก ปลอดภัย	กองช่าง
๑๔๗	โครงการก่อสร้างถนน ซอยข้างและหน้าวัดแสง สว่าง บ้านหนองแท่น	เพื่อให้ประชาชน สัญจรไปมา อย่างสะดวก ปลอดภัย	ถนนซอย ข้างวัดแสง สว่าง	๒๐๐,๐๐๐	-	-	-	-	ร้อยละของ ระยะทางที่ ก่อสร้าง	ประชาชน สัญจรไปมา อย่างสะดวก ปลอดภัย	กองช่าง
๑๔๘	โครงการปรับปรุงผิว จราจรด้วยแอสฟัลท์ตี กคอนกรีต (Overlay) ซอยร้านกาแฟ บ้าน หนองแท่น	เพื่อให้ประชาชน สัญจรไปมา อย่างสะดวก ปลอดภัย	กว้าง ๕ เมตร ยาว ๑๘๖ เมตร	๓๐๑,๐๐๐	-	-	-	-	ร้อยละของ ระยะทางที่ ก่อสร้าง	ประชาชน สัญจรไปมา อย่างสะดวก ปลอดภัย	กองช่าง
๑๔๙	โครงการก่อสร้างถนน คอนกรีตเสริมเหล็ก ซอยบ้านนายอินสอน สมบูรณ์ บ้านหนอง แท่น	เพื่อให้ประชาชน สัญจรไปมา อย่างสะดวก ปลอดภัย	กว้าง ๓ เมตร ยาว ๔๕ เมตร	๘๕,๐๐๐	-	-	-	-	ร้อยละของ ระยะทางที่ ก่อสร้าง	ประชาชน สัญจรไปมา อย่างสะดวก ปลอดภัย	กองช่าง

ที่	โครงการ	วัตถุประสงค์	เป้าหมาย (ผลผลิตของ โครงการ)	งบประมาณและที่ผ่านมา					ตัวชี้วัด	ผลที่คาดว่าจะ ได้รับ	หน่วยงาน รับผิดชอบ หลัก
				๒๕๖๑ (บาท)	๒๕๖๒ (บาท)	๒๕๖๓ (บาท)	๒๕๖๔ (บาท)	๒๕๖๕ (บาท)			
<b>บ้านหนองแท่น (ต่อ)</b>											
๑๕๐	โครงการเจาะบ่อบาดาล บ้านหนองแท่น	เพื่อให้ประชาชนมี น้ำอุปโภค บริโภค	เจาะบ่อบาดาล ความลึกไม่ น้อยกว่า ๒๕๐ เมตร	-	๓/๐๕,๓๐๐	-	-	-	บ่อบาดาล ๑ แห่ง	ประชาชนมีน้ำ อุปโภค บริโภค	กองช่าง
๑๕๑	โครงการก่อสร้างถนน คอนกรีตเสริมเหล็ก ซอย บ้านนายสมพงษ์ กุนาจา บ้านหนองแท่น ม.๒ ต.บ้านกลาง	ก่อสร้างถนนคอนกรีต เสริมเหล็ก ซอยบ้านนาย สมพงษ์ กุนาจา บ้าน หนองแท่น กว้าง ๓.๕๐ เมตร ยาว ๖๐ เมตร หรือพื้นที่รวมไม่น้อยกว่า ๒๑๐ ตารางเมตร (จัดซื้อวัสดุดำเนินการ เอง)	กว้าง ๓.๕๐ เมตร ยาว ๖๐ เมตร หรือพื้นที่ รวมไม่น้อยกว่า ๒๑๐ ตาราง เมตร (จัดซื้อ วัสดุดำเนินการ เอง)	-	๖๔,๑๐๐	-	-	-	ถนนคอนกรีต เสริมเหล็ก ซอย บ้านนายสมพงษ์ กุนาจา บ้าน หนองแท่น จำนวน ๑ แห่ง	การคมนาคม ขนส่งในพื้นที่ สะดวกรวดเร็ว และมีความ ปลอดภัยยิ่งขึ้น	กองช่าง
๑๕๒	โครงการก่อสร้างถนน คอนกรีตเสริมเหล็ก ซอย แยกจากซอยปักษีใต้ บ้านหนองแท่น ม.๒ ต.บ้านกลาง	ก่อสร้างถนนคอนกรีต เสริมเหล็ก ซอยแยกจาก ซอยปักษีใต้ บ้านหนอง แท่น กว้าง ๔ เมตร ยาว ๖๗ เมตร หนา ๐.๑๕ เมตร ไหล่ทาง ลูกรังกว้างข้างละ ๐.๓๐ เมตร หรือพื้นที่รวมไม่ น้อยกว่า ๒๖๘ ตารางเมตร	กว้าง ๔ เมตร ยาว ๖๗ เมตร หนา ๐.๑๕ เมตร ไหล่ทาง ลูกรังกว้างข้าง ละ ๐.๓๐ เมตร หรือพื้นที่รวม ไม่น้อยกว่า ๒๖๘ ตาราง เมตร	-	๑๕๒,๐๐๐	-	-	-	ถนนคอนกรีต เสริมเหล็ก ซอยแยกจาก ซอยปักษีใต้ จำนวน ๑ แห่ง	การคมนาคม ขนส่งในพื้นที่ สะดวกรวดเร็ว และมีความ ปลอดภัยยิ่งขึ้น	กองช่าง

ที่	โครงการ	วัตถุประสงค์	เป้าหมาย (ผลผลิตของ โครงการ)	งบประมาณและที่ผ่านมา					ตัวชี้วัด	ผลที่คาดว่าจะ ได้รับ	หน่วยงาน รับผิดชอบ หลัก
				๒๕๖๑ (บาท)	๒๕๖๒ (บาท)	๒๕๖๓ (บาท)	๒๕๖๔ (บาท)	๒๕๖๕ (บาท)			
<b>บ้านหนองแท่น (ต่อ)</b>											
๑๕๓	โครงการก่อสร้างถนนคอนกรีตเสริมเหล็ก ซอยข้างร้านอาหารฮ่มไม้ (บ้านน้อยโอท็อป) บ้านหนองแท่น ม.๒ ต.บ้านกลาง	ก่อสร้างถนนคอนกรีตเสริมเหล็ก ซอยข้างร้านอาหารฮ่มไม้ (บ้านน้อยโอท็อป) บ้านหนองแท่น ม.๒ ต.บ้านกลาง	ก่อสร้างถนนคอนกรีตเสริมเหล็ก ซอยข้างร้านอาหารฮ่มไม้ (บ้านน้อยโอท็อป) บ้านหนองแท่น ม.๒ ต.บ้านกลาง กว้าง ๔ เมตร ยาว ๙๐ เมตร หนา ๐.๑๕ เมตร ไหล่ทางลูกรังกว้างข้างละ ๐.๓๐ เมตร หรือพื้นที่รวมไม่น้อยกว่า ๓๖๐ ตารางเมตร	-	๒๐๓,๕๐๐	-	-	-	ถนนคอนกรีตเสริมเหล็ก ซอยข้างร้านอาหารฮ่มไม้ (บ้านน้อยโอท็อป) บ้านหนองแท่น จำนวน ๑ แห่ง	การคมนาคมขนส่งในพื้นที่สะดวกรวดเร็ว และมีความปลอดภัยยิ่งขึ้น	กองช่าง

ที่	โครงการ	วัตถุประสงค์	เป้าหมาย (ผลผลิตของ โครงการ)	งบประมาณและที่ผ่านมา					ตัวชี้วัด	ผลที่คาดว่าจะ ได้รับ	หน่วยงาน รับผิดชอบ หลัก
				๒๕๖๑ (บาท)	๒๕๖๒ (บาท)	๒๕๖๓ (บาท)	๒๕๖๔ (บาท)	๒๕๖๕ (บาท)			
<b>บ้านหนองแท่น (ต่อ)</b>											
๑๕๔	โครงการขยายเขตไฟฟ้า พร้อมพาดสายดับ ถนนหน้าสวนพุนผล บ้านหนองแท่น	ขยายเขตไฟฟ้า พร้อมพาดสายดับ ถนนหน้าสวน พุนผล บ้านหนอง แท่น	ขยายเขต ไฟฟ้าพร้อม พาดสายดับ ถนนหน้า สวนพุนผล บ้านหนองแท่น	-	-	๑๒๐,๐๐๐	-	-	ขยายเขต ไฟฟ้าพร้อม พาดสายดับ ถนนหน้าสวน พุนผล บ้าน หนองแท่น จำนวน ๑ สาย	ประชาชนใน พื้นที่มีไฟฟ้าใช้ อย่างทั่วถึง	กองช่าง
๑๕๕	โครงการปรับปรุงหอ กระจายข่าวเสียงตาม สายภายในหมู่บ้านหนอง แท่น ม.๒ ต.บ้านกลาง	ปรับปรุงหอ กระจายข่าวเสียง ตามสายภายใน หมู่บ้านหนองแท่น	ปรับปรุงหอ กระจายข่าว เสียงตาม สายภายใน หมู่บ้านหนอง แท่น	-	-	๒๑๐,๐๐๐	-	-	ปรับปรุงหอ กระจายข่าว เสียงตามสาย ภายใน หมู่บ้านหนอง แท่น	ประชาชนในพื้นที่ ได้รับข้อมูล ข่าวสารอย่าง ทั่วถึง	กองช่าง

ที่	โครงการ	วัตถุประสงค์	เป้าหมาย (ผลผลิตของ โครงการ)	งบประมาณและที่ผ่านมา					ตัวชี้วัด	ผลที่คาดว่าจะ ได้รับ	หน่วยงาน รับผิดชอบ หลัก
				๒๕๖๑ (บาท)	๒๕๖๒ (บาท)	๒๕๖๓ (บาท)	๒๕๖๔ (บาท)	๒๕๖๕ (บาท)			
<b>บ้านหนองแท่น (ต่อ)</b>											
๑๕๖	ปรับปรุงถนน Overlay ซอย ๒๒ บ้านหนองแท่น ม.๒ ต.บ้านกลาง	ปรับปรุงถนน Overlay ซอย ๒๒ บ้านหนองแท่น กว้าง ๔ เมตร ยาว ๑๓๒ เมตร หนา ๐.๐๕ เมตร หรือพื้นที่รวมไม่น้อยกว่า ๕๒๔ ตารางเมตร	ปรับปรุงถนน Overlay ซอย ๒๒ บ้านหนองแท่น กว้าง ๔ เมตร ยาว ๑๓๒ เมตร หนา ๐.๐๕ เมตร หรือพื้นที่รวมไม่น้อยกว่า ๕๒๔ ตารางเมตร	-	-	๑๓๐,๐๐๐	-	-	ปรับปรุงถนน Overlay ซอย ๒๒ บ้านหนองแท่น จำนวน ๑ แห่ง	การคมนาคมขนส่งในพื้นที่สะดวกรวดเร็ว และมีความปลอดภัยยิ่งขึ้น	กองช่าง

ที่	โครงการ	วัตถุประสงค์	เป้าหมาย (ผลผลิตของ โครงการ)	งบประมาณและที่ผ่านมา					ตัวชี้วัด	ผลที่คาดว่าจะ ได้รับ	หน่วยงาน รับผิดชอบ หลัก
				๒๕๖๑ (บาท)	๒๕๖๒ (บาท)	๒๕๖๓ (บาท)	๒๕๖๔ (บาท)	๒๕๖๕ (บาท)			
<b>บ้านพระเจ้าทองทิพย์</b>											
๑๕๓	โครงการก่อสร้างถนนคอนกรีตเสริมเหล็ก ซอย ๒ บ้านพระเจ้าทองทิพย์	เพื่อให้ประชาชนสัญจรไปมาอย่างสะดวกปลอดภัย	ถนนคอนกรีตเสริมเหล็ก ๒	๓๐๐,๐๐๐	-	-	-	-	ร้อยละของระยะทางที่ก่อสร้าง	ประชาชนสัญจรไปมาอย่างสะดวกปลอดภัย	กองช่าง
๑๕๔	โครงการวางท่อพร้อมบ่อพักบ้านพระเจ้าทองทิพย์ ไปเส้นทาง บ้านสันห่าว	เพื่อให้ประชาชนสัญจรไปมาอย่างสะดวกปลอดภัย	วางท่อพร้อมบ่อพัก	๒,๒๐๐,๐๐๐	-	-	-	-	วางท่อพร้อมบ่อพัก ๑ แห่ง	ประชาชนสัญจรไปมาอย่างสะดวกปลอดภัย	กองช่าง
๑๕๙	โครงการก่อสร้างลานเอนกประสงค์หน้าวัดต่อจากของเดิมบ้านพระเจ้าทองทิพย์	เพื่อให้ประชาชนมีสถานที่จัดกิจกรรมต่างๆ	ลานเอนกประสงค์หน้าวัด	๑๕๐,๐๐๐	-	-	-	-	ลานเอนกประสงค์หน้าวัด ๑ แห่ง	ประชาชนมีสถานที่จัดกิจกรรมต่างๆ	กองช่าง



ที่	โครงการ	วัตถุประสงค์	เป้าหมาย (ผลผลิตของ โครงการ)	งบประมาณและที่ผ่านมา					ตัวชี้วัด	ผลที่คาดว่าจะ ได้รับ	หน่วยงาน รับผิดชอบ หลัก
				๒๕๖๑ (บาท)	๒๕๖๒ (บาท)	๒๕๖๓ (บาท)	๒๕๖๔ (บาท)	๒๕๖๕ (บาท)			
<b>บ้านพระเจ้าทองทิพย์ (ต่อ)</b>											
๑๖๐	โครงการปรับปรุงสนามกีฬาที่ออกกำลังกาย หมู่บ้านหน้าศูนย์พัฒนาเด็กเล็กบ้านพระเจ้าทองทิพย์ ๑. สนามฟุตบอล พร้อมประตูตาข่าย ๒. สนามบาสฯ พร้อมแป้น ๓. ไฟส่องสว่างสนาม	เพื่อให้มีสถานที่ออกกำลังกายประจำหมู่บ้าน	ลานออกกำลังกาย พร้อมอุปกรณ์	๑,๐๐๐,๐๐๐	-	-	-	-	ลานออกกำลังกายของหมู่บ้าน ๑ แห่ง	ประชาชนในหมู่บ้านมีสถานที่ออกกำลังกายเพื่อสุขภาพ	กองช่าง
๑๖๑	โครงการก่อสร้างถนนคสล. ซอยไล่ไก่ (โครงการต่อเนื่อง)	เพื่อให้ประชาชนสัญจรไปมาอย่างสะดวกปลอดภัย	ถนน ๑ สาย	๕๐๐,๐๐๐	-	-	-	-	ร้อยละของระยะทางที่ก่อสร้าง	ประชาชนสัญจรไปมาอย่างสะดวกปลอดภัย	กองช่าง
๑๖๒	โครงการเจาะบ่อบาดาลบ้านพระเจ้าทองทิพย์	เพื่อให้ประชาชนมีน้ำอุปโภค บริโภค	เจาะบ่อบาดาล ความลึกไม่น้อยกว่า ๒๕๐ เมตร	-	๓๗๐๕,๓๐๐	-	-	-	บ่อบาดาล ๑ แห่ง	ประชาชนมีน้ำอุปโภค บริโภค	กองช่าง

ที่	โครงการ	วัตถุประสงค์	เป้าหมาย (ผลผลิตของ โครงการ)	งบประมาณและที่ผ่านมา					ตัวชี้วัด	ผลที่คาดว่าจะ ได้รับ	หน่วยงาน รับผิดชอบ หลัก
				๒๕๖๑	๒๕๖๒	๒๕๖๓	๒๕๖๔	๒๕๖๕			
				(บาท)	(บาท)	(บาท)	(บาท)	(บาท)			
<b>บ้านพระเจ้าทองทิพย์ (ต่อ)</b>											
๑๖๓	โครงการก่อสร้าง ถนนลาดยางผิวจราจร แบบแอสฟัลต์ติกคอนกรีต ซอย ๔ (ถนน ไล่ไก่) ถนน กว้าง ๓ เมตร ยาว ๙๙ เมตร หนา ๐.๐๕ เมตร พื้นที่ รวมไม่น้อยกว่า ๒๙๓/ ตารางเมตร	ก่อสร้างถนนลาดยางผิว จราจรแบบแอสฟัลต์ติ กคอนกรีต ซอย ๔ (ถนน ไล่ไก่) ถนน กว้าง ๓ เมตร ยาว ๙๙ เมตร หนา ๐.๐๕ เมตร พื้นที่ รวมไม่น้อยกว่า ๒๙๓/ ตารางเมตร	ถนน กว้าง ๓ เมตร ยาว ๙๙ เมตร หนา ๐.๐๕ เมตร พื้นที่รวมไม่ น้อยกว่า ๒๙๓/ ตารางเมตร	๑๖๐,๐๐๐	-	-	-	-	ร้อยละของ ระยะทางที่ ก่อสร้าง	ประชาชนสัญจร ไปมาอย่าง สะดวกปลอดภัย	กองช่าง
๑๖๔	โครงการปรับปรุงผิว จราจรด้วยแอสฟัลต์ติ กคอนกรีต (overlay) สาย หน้าวัด บ้านพระเจ้าทอง ทิพย์ หมู่ ๖ ตำบล บ้านกลาง อำเภอสันป่า ตอง จังหวัดเชียงใหม่	ปรับปรุงผิวจราจรด้วย แอสฟัลต์ติกคอนกรีต (overlay) สายหน้าวัด บ้านพระเจ้าทองทิพย์ ถนน กว้าง ๕.๐๐ เมตร ยาว ๔๐๐ เมตร หนา ๐.๐๕ เมตร หรือพื้นที่ รวมไม่น้อยกว่า ๒,๐๐๐ ตารางเมตร	ถนน กว้าง ๕.๐๐ เมตร ยาว ๔๐๐ เมตร หนา ๐.๐๕ เมตร หรือพื้นที่รวม ไม่น้อยกว่า ๒,๐๐๐ ตาราง เมตร	-	๖๓๐,๐๐๐	-	-	-	ร้อยละของ ระยะทางที่ ก่อสร้าง	ประชาชนสัญจร ไปมาอย่าง สะดวกปลอดภัย	กองช่าง

ที่	โครงการ	วัตถุประสงค์	เป้าหมาย (ผลผลิตของ โครงการ)	งบประมาณและที่ผ่านมา					ตัวชี้วัด	ผลที่คาดว่าจะ ได้รับ	หน่วยงาน รับผิดชอบ หลัก
				๒๕๖๑	๒๕๖๒	๒๕๖๓	๒๕๖๔	๒๕๖๕			
				(บาท)	(บาท)	(บาท)	(บาท)	(บาท)			
<b>บ้านพระเจ้าทองทิพย์ (ต่อ)</b>											
๑๖๕	ก่อสร้างถนนลาดยาง สายซอย ๒ บ้านพระเจ้า ทองทิพย์ หมู่ ๖ ตำบล บ้านกลาง	ก่อสร้าง ถนนลาดยาง สายซอย ๒ บ้าน พระเจ้าทองทิพย์ กว้าง ๔ เมตร ยาว ๒๘๗ เมตร หนา ๐.๐๕ เมตร หรือพื้นที่รวมไม่ น้อยกว่า ๑,๑๔๘ ตารางเมตร	ก่อสร้าง ถนนลาดยาง สายซอย ๒ บ้านพระเจ้า ทองทิพย์ กว้าง ๔ เมตร ยาว ๒๘๗ เมตร หนา ๐.๐๕ เมตร หรือ พื้นที่รวมไม่ น้อยกว่า ๑,๑๔๘ ตารางเมตร	-	-	๕๘๒,๐๐๐	-	-	ก่อสร้าง ถนนลาดยาง สายซอย ๒ บ้านพระเจ้า ทองทิพย์ จำนวน ๑ แห่ง	ประชาชน สัญจรไปมา อย่างสะดวก ปลอดภัย	กองช่าง

ที่	โครงการ	วัตถุประสงค์	เป้าหมาย (ผลผลิตของ โครงการ)	งบประมาณและที่ผ่านมา					ตัวชี้วัด	ผลที่คาดว่าจะได้รับ	หน่วยงาน รับผิดชอบ หลัก
				๒๕๖๑ (บาท)	๒๕๖๒ (บาท)	๒๕๖๓ (บาท)	๒๕๖๔ (บาท)	๒๕๖๕ (บาท)			
<b>บ้านพระเจ้าสององค์</b>											
๑๖๖	โครงการวางท่อต่อจาก ของเดิม บ้านผู้ใหญ่บ้าน พระเจ้าสององค์	เพื่อป้องกันและ แก้ไขปัญหาน้ำ ท่วมขัง	วางท่อต่อ จากของเดิม	๕๓๐,๐๐๐	-	-	-	-	วางท่อ ๑ แห่ง	ป้องกันและ แก้ไขปัญหาน้ำ ท่วมขังได้	กองช่าง
๑๖๗	โครงการก่อสร้างถนนโอ เวอร์เลย์(ทางเข้าป่าช้า และหลังศาลาเข้าในซอย กลางหมู่บ้าน) บ้านพระ เจ้าสององค์	เพื่อให้ประชาชน สัญจรไปมาอย่าง สะดวกปลอดภัย	ถนนทางเข้า ป่าช้า	๓๕๐,๐๐๐	-	-	-	-	ร้อยละของ ระยะทางที่ ก่อสร้าง	ประชาชน สัญจรไปมา อย่างสะดวก ปลอดภัย	กองช่าง
๑๖๘	โครงการก่อสร้างห้องน้ำ บริเวณวัดพระเจ้าสอง องค์	เพื่อให้มีสถานที่ บริการประชาชน	ห้องน้ำ บริเวณวัด	-	๓๐๐,๐๐๐	-	-	-	ห้องน้ำ ๑ แห่ง	มีสถานที่ สำหรับไว้ บริการ ประชาชน	กองช่าง
๑๖๙	วางระบายน้ำหน้าวัดพระ เจ้าสององค์	เพื่อป้องกันน้ำ ท่วมขัง	วางระบายน้ำ	-	๑,๘๐๐,๐๐๐	-	-	-	วางระบาย น้ำ ๑ แห่ง	ป้องกัน ปัญหาน้ำ ท่วมขัง	กองช่าง
๑๗๐	โครงการก่อสร้างอาคาร เอนกประสงค์ บ้านพระ เจ้าสององค์	เพื่อให้ประชาชนมี ที่จัดกิจกรรม	อาคาร เอนกประสงค์ ขนาด ๕x๒๐ เมตร	-	๖๘๐,๐๐๐	-	-	-	ร้อยละของ พื้นที่ที่ ก่อสร้าง	ประชาชนมี สถานที่จัด กิจกรรมๆ	กองช่าง

ที่	โครงการ	วัตถุประสงค์	เป้าหมาย (ผลผลิตของ โครงการ)	งบประมาณและที่ผ่านมา					ตัวชี้วัด	ผลที่คาดว่าจะ ได้รับ	หน่วยงาน รับผิดชอบ หลัก
				๒๕๖๑ (บาท)	๒๕๖๒ (บาท)	๒๕๖๓ (บาท)	๒๕๖๔ (บาท)	๒๕๖๕ (บาท)			
<b>บ้านพระเจ้าสององค์ (ต่อ)</b>											
๑๗๑	โครงการก่อสร้างถนนลาดยางผิวจราจรแบบแอสฟัลต์ติกคอนกรีต ซอยอารามพระเจ้าสององค์ ๗ บ้านพระเจ้าสององค์	เพื่อให้ประชาชนสัญจรไปมาอย่างสะดวกปลอดภัย	ถนน กว้าง ๓ เมตร ยาว ๕๕ เมตร หนา ๐.๐๕ เมตร พื้นที่รวมไม่น้อยกว่า ๑๖๕ ตารางเมตร	๙๐,๐๐๐	-	-	-	-	ร้อยละของระยะทางที่ก่อสร้าง	ประชาชนสัญจรไปมาอย่างสะดวกปลอดภัย	กองช่าง
๑๗๒	โครงการปรับปรุงผิวจราจรด้วยแอสฟัลต์ติกคอนกรีต (OVERLAY) สายป่าช้าบ้านพระเจ้าสององค์	เพื่อให้ประชาชนสัญจรไปมาอย่างสะดวกปลอดภัย	ช่วงที่ ๑ กว้าง ๔.๐๐ เมตร ยาว ๒๓๒ เมตร ช่วงที่ ๒ กว้าง ๔.๐๐ เมตร ยาว ๒๕ เมตร หนา ๐.๐๕ เมตร หรือพื้นที่รวมไม่น้อยกว่า ๑,๐๒๔ ตารางเมตร	-	๓๔๖,๐๐๐	-	-	-	ร้อยละของพื้นที่ที่ก่อสร้าง	ประชาชนสัญจรไปมาอย่างสะดวกปลอดภัยยิ่งขึ้น	กองช่าง

ที่	โครงการ	วัตถุประสงค์	เป้าหมาย (ผลผลิตของ โครงการ)	งบประมาณและที่ผ่านมา					ตัวชี้วัด	ผลที่คาดว่าจะ ได้รับ	หน่วยงาน รับผิดชอบ หลัก
				๒๕๖๑ (บาท)	๒๕๖๒ (บาท)	๒๕๖๓ (บาท)	๒๕๖๔ (บาท)	๒๕๖๕ (บาท)			
<b>บ้านพระเจ้าสององค์ (ต่อ)</b>											
๑๓/๓	โครงการก่อสร้าง ถนนลาดยางผิวจราจร แอสฟัลท์ติกคอนกรีต ซอยบ้านนายสนั่น บ้าน พระเจ้าสององค์	เพื่อให้ประชาชน สัญจรไปมาอย่าง สะดวกปลอดภัย	ช่วงที่ ๑ กว้าง ๓ เมตร ยาว ๕๐ เมตร ช่วงที่ ๒ กว้าง ๒.๕๐ เมตร ยาว ๑๐๐ เมตร หนา ๐.๐๕ เมตร หรือพื้นที่รวมไม่ น้อยกว่า ๔๐๐ ตารางเมตร	-	๑๓๓,๐๐๐	-	-	-	ร้อยละของ พื้นที่ที่ ก่อสร้าง	ประชาชนสัญจร ไปมาอย่าง สะดวกปลอดภัย ยิ่งขึ้น	กองช่าง
๑๓/๔	โครงการก่อสร้าง ถนนลาดยางผิวจราจร แอสฟัลท์ติกคอนกรีต สายซอยอารามพระเจ้า สององค์ ๓/	เพื่อให้ประชาชน สัญจรไปมาอย่าง สะดวกปลอดภัย	กว้าง ๓ เมตร ยาว ๖๓ เมตร หนา ๐.๐๕ เมตร หรือพื้นที่ รวมไม่น้อยกว่า ๑๘๙ ตาราง เมตร	-	๑๐๑,๐๐๐	-	-	-	ร้อยละของ พื้นที่ที่ ก่อสร้าง	ประชาชนสัญจร ไปมาอย่าง สะดวกปลอดภัย ยิ่งขึ้น	กองช่าง
๑๓/๕	โครงการวางท่อระบายน้ำ คสล. ซอย ๓ บ้านพระ เจ้าสององค์	เพื่อป้องกัน ปัญหาน้ำท่วมใน พื้นที่	ขนาด Ø ๑.๐๐ เมตร จำนวน ๑๓ ท่อน พร้อมบ่อพัก สำเร็จรูป จำนวน ๒ บ่อ	-	๓/๘,๐๐๐	-	-	-	ร้อยละของ พื้นที่ที่ ก่อสร้าง	ป้องกันปัญหา น้ำท่วมในพื้นที่	กองช่าง

ที่	โครงการ	วัตถุประสงค์	เป้าหมาย (ผลผลิตของ โครงการ)	งบประมาณและที่ผ่านมา					ตัวชี้วัด	ผลที่คาดว่าจะ ได้รับ	หน่วยงาน รับผิดชอบ หลัก
				๒๕๖๑ (บาท)	๒๕๖๒ (บาท)	๒๕๖๓ (บาท)	๒๕๖๔ (บาท)	๒๕๖๕ (บาท)			
<b>บ้านพระเจ้าสององค์ (ต่อ)</b>											
๑๓๖	โครงการก่อสร้าง ถนนลาดยางผิวจราจร แอสฟัลต์ติกคอนกรีต ซอย ๓ บ้านพระเจ้าสอง องค์	เพื่อให้ประชาชน สัญจรไปมาอย่าง สะดวกปลอดภัย	กว้าง ๕ เมตร ยาว ๑๖๓ เมตร หนา ๐.๐๕ เมตร หรือพื้นที่ รวมไม่น้อยกว่า ๘๑๕ ตาราง เมตร	-	๔๒๕,๐๐๐	-	-	-	ร้อยละของ พื้นที่ที่ ก่อสร้าง	ประชาชนสัญจร ไปมาอย่าง สะดวกปลอดภัย ยิ่งขึ้น	กองช่าง
๑๓๖/	ก่อสร้างถนนลาดยาง สายซอย ๓ บ้านพระเจ้า สององค์	ก่อสร้าง ถนนลาดยาง สายซอย ๓ บ้าน พระเจ้าสององค์ กว้าง ๕ เมตร ยาว ๑๖๕ เมตร หนา ๐.๐๕ เมตร หรือพื้นที่รวมไม่ น้อยกว่า ๘๒๕ ตารางเมตร	ก่อสร้าง ถนนลาดยาง สายซอย ๓ บ้านพระเจ้า สององค์ กว้าง ๕ เมตร ยาว ๑๖๕ เมตร หนา ๐.๐๕ เมตร หรือพื้นที่รวมไม่ น้อยกว่า ๘๒๕ ตารางเมตร	-	-	๔๓/๔,๐๐๐	-	-	ก่อสร้าง ถนนลาดยาง สายซอย ๓ บ้านพระ เจ้าสององค์ จำนวน ๑ แห่ง	ประชาชนสัญจร ไปมาอย่าง สะดวกปลอดภัย ยิ่งขึ้น	กองช่าง

ที่	โครงการ	วัตถุประสงค์	เป้าหมาย (ผลผลิตของ โครงการ)	งบประมาณและที่ผ่านมา					ตัวชี้วัด	ผลที่คาดว่าจะ ได้รับ	หน่วยงาน รับผิดชอบ หลัก
				๒๕๖๑ (บาท)	๒๕๖๒ (บาท)	๒๕๖๓ (บาท)	๒๕๖๔ (บาท)	๒๕๖๕ (บาท)			
<b>บ้านทุ่งหลุก</b>											
๑๗๘	โครงการก่อสร้างศาลา เอนกประสงค์ของหมู่บ้าน ที่ริมน้ำขาน ซอย ๕ บ้าน ทุ่งหลุก	เพื่อให้มีสถานที่ สำหรับจัด กิจกรรมของ หมู่บ้าน	ศาลา เอนกประสงค์ ของหมู่บ้าน	๑๕๐,๐๐๐	-	-	-	-	ศาลา เอนกประสงค์ ๑ หลัง	ประชาชนมี สถานที่จัด กิจกรรมต่างๆ	กองช่าง
๑๗๙	โครงการปรับปรุงระบบ ประปาหมู่บ้าน ต่อจาก เดิมบ้านทุ่งหลุก	เพื่อให้มีน้ำ อุปโภคบริโภค อย่างเพียงพอ	ปรับปรุง ระบบประปา หมู่บ้าน	๑,๐๐๐,๐๐๐	-	-	-	-	ระบบ ประปา หมู่บ้าน ๑ แห่ง	มีน้ำอุปโภคและ บริโภคอย่าง เพียงพอ	กองช่าง
๑๘๐	โครงการปรับปรุงภูมิทัศน์ หน้าฝายลำน้ำขาน บ้าน ทุ่งหลุก	เพื่อให้มีสถานที่ จัดกิจกรรมต่างๆ	ภูมิทัศน์หน้า ฝายลำน้ำ ขานทุ่งหลุก	๕๐,๐๐๐	-	-	-	-	ภูมิทัศน์ที่ ได้รับการ ปรับปรุง	ประชาชนมี สถานที่จัด กิจกรรมต่างๆ	กองช่าง
๑๘๑	โครงการปรับปรุงเปลี่ยน ท่อประปาในหมู่บ้านต่อ จากของเดิม บ้านทุ่งหลุก	เพื่อให้ประชาชนมี น้ำอุปโภคและ บริโภคอย่าง เพียงพอ	ปรับปรุง ระบบประปา หมู่บ้าน	-	๑,๕๐๐,๐๐๐	-	-	-	ระบบ ประปา หมู่บ้าน ๑ แห่ง	ประชาชนมีน้ำ อุปโภคบริโภค อย่างเพียงพอ	กองช่าง



ที่	โครงการ	วัตถุประสงค์	เป้าหมาย (ผลผลิตของ โครงการ)	งบประมาณและที่ผ่านมา					ตัวชี้วัด	ผลที่คาดว่าจะ ได้รับ	หน่วยงาน รับผิดชอบ หลัก
				๒๕๖๑ (บาท)	๒๕๖๒ (บาท)	๒๕๖๓ (บาท)	๒๕๖๔ (บาท)	๒๕๖๕ (บาท)			
<b>บ้านทุ่งหลุก (ต่อ)</b>											
๑๘๒	โครงการก่อสร้างถนนคอนกรีต ซอย ๖ บ้านทุ่งหลุก	เพื่อให้ประชาชนสัญจรไปมาอย่างสะดวกปลอดภัย	ถนนคอนกรีต ซอย ๖	-	๕๐๐,๐๐๐	-	-	-	ร้อยละของระยะทางที่ก่อสร้าง	ประชาชนสัญจรไปมาอย่างสะดวกปลอดภัย	กองช่าง
๑๘๓	โครงการปรับปรุงสนามกีฬาโรงเรียนวัดทุ่งหลุกพร้อมติดตั้งไฟสปอร์ตไลท์	เพื่อให้ประชาชนมีสถานที่ออกกำลังกายประจำหมู่บ้าน	ปรับปรุงสนามกีฬาโรงเรียนวัดทุ่งหลุก	-	๘๐๐,๐๐๐	-	-	-	สนามกีฬาที่ปรับปรุง ๑ แห่ง	ประชาชนมีสถานที่ออกกำลังกายประจำหมู่บ้าน	กองช่าง
๑๘๔	โครงการปรับปรุงระบบท่อประปาในหมู่บ้านต่อจากของเดิม บ้านทุ่งหลุก	เพื่อให้ประชาชนมีน้ำอุปโภคบริโภคอย่างเพียงพอ	ปรับปรุงระบบท่อประปาในหมู่บ้าน	-	-	๓/๐๐,๐๐๐	-	-	ระบบท่อประปาในหมู่บ้าน ๑ แห่ง	ประชาชนมีน้ำอุปโภคบริโภคอย่างเพียงพอทั่วถึง	กองช่าง
๑๘๕	โครงการปรับปรุงภูมิทัศน์เลียบบ้าน้ำขาน หน้าซอย ๓ ถึงซอย ๑	เพื่อให้มีสถานที่จัดกิจกรรมต่าง	ภูมิทัศน์เลียบบ้าน้ำขาน	-	-	๑๐๐,๐๐๐	-	-	ภูมิทัศน์ที่ได้รับการปรับปรุง	มีสถานที่ในการจัดกิจกรรมต่างๆ เพิ่มขึ้น	กองช่าง

ที่	โครงการ	วัตถุประสงค์	เป้าหมาย (ผลผลิตของ โครงการ)	งบประมาณและที่ผ่านมา					ตัวชี้วัด	ผลที่คาดว่าจะ ได้รับ	หน่วยงาน รับผิดชอบ หลัก
				๒๕๖๑ (บาท)	๒๕๖๒ (บาท)	๒๕๖๓ (บาท)	๒๕๖๔ (บาท)	๒๕๖๕ (บาท)			
<b>บ้านทุ่งหลุก (ต่อ)</b>											
๑๘๖	โครงการขุดเจาะบ่อบาดาล บ้านทุ่งหลุก	เพื่อให้ประชาชนมีน้ำอุปโภคบริโภคอย่างเพียงพอ	บ่อบาดาลบ้านทุ่งหลุก ๑ แห่ง	-	-	๕๓๐,๐๐๐	-	-	บ่อบาดาล ๑ แห่ง	ประชาชนมีน้ำอุปโภคบริโภคอย่างเพียงพอทั่วถึง	กองช่าง
๑๘๗	โครงการก่อสร้างถนนคอนกรีต บ้านทุ่งหลุก	เพื่อให้ประชาชนสัญจรไปมาอย่างสะดวกปลอดภัย	ถนนคอนกรีตบ้านทุ่งหลุก	-	-	๖๐๐,๐๐๐	-	-	ร้อยละของระยะทางที่ก่อสร้าง	ประชาชนสัญจรไปมาอย่างสะดวกปลอดภัย	กองช่าง
๑๘๘	โครงการปรับปรุงภูมิทัศน์หมู่บ้านทุ่งหลุก	เพื่อให้มีสถานที่จัดกิจกรรมต่างๆ	ภูมิทัศน์ในหมู่บ้าน	-	-	-	๖๐๐,๐๐๐	-	ภูมิทัศน์ที่ปรับปรุง	มีสถานที่จัดกิจกรรมต่างๆในหมู่บ้าน	กองช่าง
๑๘๙	โครงการปรับปรุงระบบประปาในหมู่บ้านทุ่งหลุก	เพื่อให้ประชาชนมีน้ำอุปโภคบริโภคอย่างเพียงพอ	ระบบประปาในหมู่บ้าน	-	-	-	๖๐๐,๐๐๐	-	ระบบประปา ๑ แห่ง	ประชาชนมีน้ำอุปโภคบริโภคอย่างเพียงพอ	กองช่าง
๑๙๐	โครงการก่อสร้างถนนคอนกรีตในหมู่บ้านทุ่งหลุก	เพื่อให้ประชาชนสัญจรไปมาอย่างสะดวกปลอดภัย	ถนนคอนกรีตในหมู่บ้าน	-	-	-	๖๐๐,๐๐๐	-	ร้อยละของระยะทางที่ก่อสร้าง	ประชาชนสัญจรไปมาอย่างสะดวกปลอดภัย	กองช่าง

ที่	โครงการ	วัตถุประสงค์	เป้าหมาย (ผลผลิตของ โครงการ)	งบประมาณและที่ผ่านมา					ตัวชี้วัด	ผลที่คาดว่าจะ ได้รับ	หน่วยงาน รับผิดชอบ หลัก
				๒๕๖๑ (บาท)	๒๕๖๒ (บาท)	๒๕๖๓ (บาท)	๒๕๖๔ (บาท)	๒๕๖๕ (บาท)			
<b>บ้านทุ่งหลุก (ต่อ)</b>											
๑๙๑	โครงการก่อสร้างผนังกัน น้ำ ล้ำน้ำขาน หมู่บ้านทุ่ง หลุก	เพื่อป้องกันตลิ่ง พัง	ผนังกันน้ำ ขานบ้านทุ่ง หลุก	-	-	-	๒,๐๐๐,๐๐๐	-	ร้อยละของ ระยะทางที่ ก่อสร้าง	ป้องกันการ พังทลายของ ตลิ่งล้ำน้ำขาน	กองช่าง
๑๙๒	โครงการก่อสร้างซุ้ม ประตูหมู่บ้านทุ่งหลุก	เพื่อให้ทางเข้า หมู่บ้านสวยงาม	ซุ้มประตู หมู่บ้าน	๖๐๐,๐๐๐	-	-	-	-	ซุ้มประตู ทางเข้า หมู่บ้าน	ทางเข้าหมู่บ้าน มีความสวยงาม	กองช่าง
๑๙๓	โครงการก่อสร้างผนังกัน น้ำล้ำน้ำขาน บ้านทุ่ง หลุก	เพื่อป้องกัน ปัญหาน้ำท่วม	ผนังกันน้ำ ล้ำน้ำขาน	-	๒,๕๐๐,๐๐๐	-	-	-	ร้อยละของ พื้นที่ที่ ก่อสร้าง	ลดการเกิด ปัญหาน้ำท่วม	กองช่าง
๑๙๔	โครงการปรับปรุงผิว จราจรด้วยแอสฟัลท์ตี กคอนกรีต Overlay ทางเข้าหมู่บ้านทุ่งหลุก	เพื่อให้ประชาชน สามารถสัญจร อย่างสะดวก ปลอดภัย	ถนน ๑ สาย	-	๑๓๐,๐๐๐	-	-	-	ร้อยละของ ระยะทางที่ ก่อสร้าง	ประชาชน สัญจรไปมา อย่างสะดวก ปลอดภัย	กองช่าง
๑๙๕	โครงการก่อสร้างถนน คสล. ซอย ๔ เชื่อม ซอย ๒ บ้านทุ่งหลุก	เพื่อให้ประชาชน สามารถสัญจร อย่างสะดวก ปลอดภัย	ถนน กว้าง ๔ เมตร ยาว ๕๒ เมตร พื้นที่ รวมไม่น้อย กว่า ๒๐๘ ตารางเมตร	-	๑๒๐,๐๐๐	-	-	-	ร้อยละของ ระยะทางที่ ก่อสร้าง	ประชาชน สัญจรไปมา อย่างสะดวก ปลอดภัย	กองช่าง

ที่	โครงการ	วัตถุประสงค์	เป้าหมาย (ผลผลิตของ โครงการ)	งบประมาณและที่ผ่านมา					ตัวชี้วัด	ผลที่คาดว่าจะ ได้รับ	หน่วยงาน รับผิดชอบ หลัก
				๒๕๖๑ (บาท)	๒๕๖๒ (บาท)	๒๕๖๓ (บาท)	๒๕๖๔ (บาท)	๒๕๖๕ (บาท)			
<b>บ้านทุ่งหลุก (ต่อ)</b>											
๑๙๖	โครงการก่อสร้างถนน คสล. ซอย ๕ บ้านทุ่ง หลุก	เพื่อให้ประชาชน สามารถสัญจร อย่างสะดวก ปลอดภัย	ช่วงที่ ๑ กว้าง ๓.๕๐ เมตร ยาว ๓๖๐ เมตร หนา ๐.๑๕ เมตร ช่วงที่ ๒ กว้าง ๓ เมตร ยาว ๓๐ เมตร หนา ๐.๑๕ เมตร	-	๒๐๐,๐๐๐	-	-	-	ร้อยละของ ระยะทางที่ ก่อสร้าง	ประชาชนสัญจร ไปมาอย่าง สะดวก ปลอดภัย	กองช่าง
๑๙๗	โครงการก่อสร้างถนน คอนกรีตเสริมเหล็ก เชื่อมซอย ๔ บ้านทุ่งหลุก	เพื่อให้ประชาชน สัญจรไปมาอย่าง สะดวกปลอดภัย	ถนน กว้าง ๔ เมตร ยาว ๑๖๒ เมตร หนา ๐.๑๕ เมตร พื้นที่รวมไม่ น้อยกว่า ๖๖๑ ตารางเมตร	๓๕๕,๐๐๐	-	-	-	-	ร้อยละของ ระยะทางที่ ก่อสร้าง	ประชาชนสัญจร ไปมาอย่าง สะดวก ปลอดภัย	กองช่าง
๑๙๘	โครงการก่อสร้างถนน คอนกรีตเสริมเหล็ก เชื่อมซอย ๔ ต่อจากเดิม บ้านทุ่งหลุก	เพื่อให้ประชาชน สัญจรไปมาอย่าง สะดวกปลอดภัย	ถนน กว้าง ๔ เมตร ยาว ๔๕ เมตร หนา ๐.๑๕ เมตร พื้นที่รวมไม่ น้อยกว่า ๑๘๒ ตารางเมตร	๑๐๐,๐๐๐	-	-	-	-	ร้อยละของ ระยะทางที่ ก่อสร้าง	ประชาชนสัญจร ไปมาอย่าง สะดวก ปลอดภัย	กองช่าง

ที่	โครงการ	วัตถุประสงค์	เป้าหมาย (ผลผลิตของ โครงการ)	งบประมาณและที่ผ่านมา					ตัวชี้วัด	ผลที่คาดว่าจะ ได้รับ	หน่วยงาน รับผิดชอบ หลัก
				๒๕๖๑ (บาท)	๒๕๖๒ (บาท)	๒๕๖๓ (บาท)	๒๕๖๔ (บาท)	๒๕๖๕ (บาท)			
<b>บ้านทุ่งหลุก (ต่อ)</b>											
๑๙๙	โครงการก่อสร้างถนนคอนกรีตเสริมเหล็กเชื่อม ซอย ๔ ต่อจากเดิม บ้านทุ่งหลุก หมู่ ๓ ตำบลท่าวังพร้าว อำเภอสันป่าตอง จังหวัดเชียงใหม่	เพื่อให้ประชาชนสัญจรไปมาอย่างสะดวกปลอดภัย	ถนน กว้าง ๔.๐๐ เมตร ยาว ๖๐ เมตร หนา ๐.๑๕ เมตร หรือพื้นที่รวมไม่น้อยกว่า ๒๔๐ ตารางเมตร	-	๑๓๔,๓๐๐	-	-	-	ร้อยละของระยะทางที่ก่อสร้าง	ประชาชนสัญจรไปมาอย่างสะดวกปลอดภัย	กองช่าง
๒๐๐	โครงการก่อสร้างถนนคอนกรีตเสริมเหล็กเชื่อมซอย ๔ ต่อจากเดิม (สิ้นสุดโครงการ) บ้านทุ่งหลุก หมู่ ๓ ตำบลท่าวังพร้าว	เพื่อให้ประชาชนสัญจรไปมาอย่างสะดวกปลอดภัย	ถนน กว้าง ๔.๐๐ เมตร ยาว ๒๒ เมตร หนา ๐.๑๕ เมตร หรือพื้นที่รวมไม่น้อยกว่า ๘๘ ตารางเมตร	-	๔๙,๐๐๐	-	-	-	ร้อยละของระยะทางที่ก่อสร้าง	ประชาชนสัญจรไปมาอย่างสะดวกปลอดภัย	กองช่าง

ที่	โครงการ	วัตถุประสงค์	เป้าหมาย (ผลผลิตของ โครงการ)	งบประมาณและที่ผ่านมา					ตัวชี้วัด	ผลที่คาดว่าจะ ได้รับ	หน่วยงาน รับผิดชอบ หลัก
				๒๕๖๑ (บาท)	๒๕๖๒ (บาท)	๒๕๖๓ (บาท)	๒๕๖๔ (บาท)	๒๕๖๕ (บาท)			
<b>บ้านทุ่งหลุก (ต่อ)</b>											
๒๐๑	โครงการก่อสร้างถนนคอนกรีตเสริมเหล็กเชื่อมซอย ๔ (สิ้นสุดโครงการ) บ้านทุ่งหลุก ม.๓ ต.ท่าวังพริ้ว	ก่อสร้างถนนคอนกรีตเสริมเหล็กเชื่อมซอย ๔ (สิ้นสุดโครงการ) บ้านทุ่งหลุก กว้าง ๔ เมตร ยาว ๗๘ เมตร หนา ๐.๑๕ เมตร ไหล่ทางลูกรังกว้างข้างละ ๐.๓๐ เมตร หรือพื้นที่รวมทางเชื่อมไม่น้อยกว่า ๓๑๕.๖๐ ตารางเมตร	ถนนคอนกรีตเสริมเหล็ก กว้าง ๔ เมตร ยาว ๗๘ เมตร หนา ๐.๑๕ เมตร ไหล่ทางลูกรังกว้างข้างละ ๐.๓๐ เมตร หรือพื้นที่รวมทางเชื่อมไม่น้อยกว่า ๓๑๕.๖๐ ตารางเมตร	-	๑๗๕,๔๐๐	-	-	-	ถนนคอนกรีตเสริมเหล็กเชื่อมซอย ๔ (สิ้นสุดโครงการ) จำนวน ๑ แห่ง	การคมนาคมขนส่งในพื้นที่สะดวก รวดเร็ว และมีความปลอดภัยยิ่งขึ้น	กองช่าง
๒๐๒	ก่อสร้างเมรุเผาศพแบบเตาเดี่ยว สุสานบ้านทุ่งหลุก บ้านทุ่งหลุก ม.๔ ต.ท่าวังพริ้ว กว้าง ๖.๕๐ เมตร ยาว ๙.๕๐ เมตร	ก่อสร้างเมรุเผาศพแบบเตาเดี่ยว สุสานบ้านทุ่งหลุก บ้านทุ่งหลุก ม.๔ ต.ท่าวังพริ้ว กว้าง ๖.๕๐ เมตร ยาว ๙.๕๐ เมตร	ก่อสร้างเมรุเผาศพแบบเตาเดี่ยว สุสานบ้านทุ่งหลุก ม.๔ ต.ท่าวังพริ้ว กว้าง ๖.๕๐ เมตร ยาว ๙.๕๐ เมตร	-	-	๑,๑๖๑,๐๐๐	-	-	ก่อสร้างเมรุเผาศพแบบเตาเดี่ยว สุสานบ้านทุ่งหลุก ๑ แห่ง	หมู่บ้านมีเมรุเผาศพแบบเตาเดี่ยวประจำหมู่บ้าน	กองช่าง

ที่	โครงการ	วัตถุประสงค์	เป้าหมาย (ผลผลิตของ โครงการ)	งบประมาณและที่ผ่านมา					ตัวชี้วัด	ผลที่คาดว่าจะ ได้รับ	หน่วยงาน รับผิดชอบ หลัก
				๒๕๖๑ (บาท)	๒๕๖๒ (บาท)	๒๕๖๓ (บาท)	๒๕๖๔ (บาท)	๒๕๖๕ (บาท)			
	<b>บ้านทุ่งแป้ง</b>										
๒๐๓	โครงการก่อสร้างศาลา ป่าช้าบ้านทุ่งแป้ง	เพื่อให้ประชาชนมี สถานที่พักผ่อน	ศาลาป่าช้า บ้านทุ่งแป้ง	๔๐๐,๐๐๐	-	-	-	-	ศาลาป่าช้า ที่ก่อสร้าง ๑ หลัง	ประชาชนมี สถานที่พักผ่อน	กองช่าง
๒๐๔	โครงการเทลนคอนกรีต ป่าช้าบ้านทุ่งแป้ง	เพื่อให้ประชาชน สัญจรไปมาอย่าง สะดวกปลอดภัย	ลาน คอนกรีตป่า ช้าทุ่งแป้ง	-	๑๐๐,๐๐๐	-	-	-	ร้อยละของ ระยะทางที่ ก่อสร้าง	ประชาชน สัญจรไปมา อย่างสะดวก ปลอดภัย	กองช่าง
๒๐๕	โครงการก่อสร้างถนน คอนกรีตในหมู่บ้านทุ่ง แป้ง	เพื่อให้ประชาชน สัญจรไปมาอย่าง สะดวกปลอดภัย	ถนน คอนกรีตใน หมู่บ้านทุ่ง แป้ง	-	-	๑,๐๐๐,๐๐๐	-	-	ร้อยละของ ระยะทางที่ ก่อสร้าง	ประชาชน สัญจรไปมา อย่างสะดวก ปลอดภัย	กองช่าง
๒๐๖	โครงการก่อสร้างถนนโ เวอร์เลย์ในหมู่บ้านทุ่ง แป้ง	เพื่อให้ประชาชน สัญจรไปมาอย่าง สะดวกปลอดภัย	ถนนลาดยาง ในหมู่บ้าน	-	-	-	๕๐๐,๐๐๐	-	ร้อยละของ ระยะทางที่ ก่อสร้าง	ประชาชน สัญจรไปมา อย่างสะดวก ปลอดภัย	กองช่าง

ที่	โครงการ	วัตถุประสงค์	เป้าหมาย (ผลผลิตของ โครงการ)	งบประมาณและที่ผ่านมา					ตัวชี้วัด	ผลที่คาดว่าจะ ได้รับ	หน่วยงาน รับผิดชอบ หลัก
				๒๕๖๑ (บาท)	๒๕๖๒ (บาท)	๒๕๖๓ (บาท)	๒๕๖๔ (บาท)	๒๕๖๕ (บาท)			
<b>บ้านทุ่งแบ้ง (ต่อ)</b>											
๒๐๓	โครงการก่อสร้างถนนคอนกรีตเสริมเหล็ก ซอย ๔ บ้านทุ่งแบ้ง	เพื่อให้ประชาชนสามารถสัญจรอย่างสะดวกปลอดภัย	ถนน ๑ สาย ขนาด ๔x๑๓๒ เมตร	-	๓๐๐,๐๐๐	-	-	-	ร้อยละของระยะทางที่ก่อสร้าง	ประชาชนสัญจรไปมาอย่างสะดวกปลอดภัย	กองช่าง
๒๐๔	โครงการปรับปรุงผิวจราจรด้วยแอสฟัลท์ติกคอนกรีต Overlay สายหลักถึงหน้าวัดทุ่งแบ้ง	เพื่อให้ประชาชนสามารถสัญจรอย่างสะดวกปลอดภัย	ถนน ๑ สาย	-	๒๐๐,๐๐๐	-	-	-	ร้อยละของระยะทางที่ก่อสร้าง	ประชาชนสัญจรไปมาอย่างสะดวกปลอดภัย	กองช่าง
๒๐๕	โครงการก่อสร้างบันไดลงแม่น้ำخان บ้านทุ่งแบ้ง	โครงการก่อสร้างบันไดลงแม่น้ำخان บ้านทุ่งแบ้ง กว้าง ๔.๘๐ เมตร ยาว ๕.๐๐ เมตร พร้อมลานขนาดกว้าง ๖.๕๐ เมตร ยาว ๘ เมตร จำนวน ๑ แห่ง	ก่อสร้างบันไดลงแม่น้ำخان บ้านทุ่งแบ้ง กว้าง ๔.๘๐ เมตร ยาว ๕.๐๐ เมตร พร้อมลานขนาดกว้าง ๖.๕๐ เมตร ยาว ๘ เมตร จำนวน ๑ แห่ง	-	-	๓๒๕,๐๐๐	-	-	ก่อสร้างบันไดลงแม่น้ำخان บ้านทุ่งแบ้ง จำนวน ๑ แห่ง	ประชาชนมีสถานที่ในการประกอบกิจกรรมของหมู่บ้าน	กองช่าง



ที่	โครงการ	วัตถุประสงค์	เป้าหมาย (ผลผลิตของ โครงการ)	งบประมาณและที่ผ่านมา					ตัวชี้วัด	ผลที่คาดว่าจะ ได้รับ	หน่วยงาน รับผิดชอบ หลัก
				๒๕๖๑ (บาท)	๒๕๖๒ (บาท)	๒๕๖๓ (บาท)	๒๕๖๔ (บาท)	๒๕๖๕ (บาท)			
<b>บ้านทุ่งแป้ง (ต่อ)</b>											
๒๑๐	ก่อสร้างถนน คสล. แยก เชื่อมซอย ๒ ลงแม่น้ำ خان บ้านทุ่งแป้ง	ก่อสร้างถนน คสล. แยกเชื่อม ซอย ๒ ลงแม่น้ำ خان บ้านทุ่งแป้ง กว้าง ๔ เมตร ยาว ๕๐ เมตร หนา ๐.๑๕ เมตร หรือพื้นที่รวมไม่ น้อยกว่า ๒๐๐ ตารางเมตร	ก่อสร้างถนน คสล. แยก เชื่อมซอย ๒ ลงแม่น้ำخان บ้านทุ่งแป้ง กว้าง ๔ เมตร ยาว ๕๐ เมตร หนา ๐.๑๕ เมตร หรือ พื้นที่รวมไม่ น้อยกว่า ๒๐๐ตาราง เมตร	-	-	๑๒๑,๕๐๐	-	-	ก่อสร้าง ถนน คสล. แยกเชื่อม ซอย ๒ ลง แม่น้ำخان บ้านทุ่งแป้ง จำนวน ๑ แห่ง	ประชาชนสัญจร ไปมาอย่าง สะดวก ปลอดภัย	กองช่าง

ที่	โครงการ	วัตถุประสงค์	เป้าหมาย (ผลผลิตของ โครงการ)	งบประมาณและที่ผ่านมา					ตัวชี้วัด	ผลที่คาดว่าจะ ได้รับ	หน่วยงาน รับผิดชอบ หลัก
				๒๕๖๑ (บาท)	๒๕๖๒ (บาท)	๒๕๖๓ (บาท)	๒๕๖๔ (บาท)	๒๕๖๕ (บาท)			
<b>บ้านป่าสัก</b>											
๒๑๑	โครงการก่อสร้างถนนจุด บริเวณแยกหัวหมูบ้าน- หน้าวัด	เพื่อให้ประชาชน สัญจรไปมาอย่าง สะดวกปลอดภัย	ถนน ๑ สาย	๘๐๐,๐๐๐	-	-	-	-	ร้อยละของ ระยะทางที่ ก่อสร้าง	ประชาชนสัญจร ไปมาอย่าง สะดวกปลอดภัย	กองช่าง
๒๑๒	โครงการก่อสร้างถนนโ เวอร์เลย์ ซอย ๖ ซอย ๗	เพื่อให้ประชาชน สัญจรไปมาอย่าง สะดวกปลอดภัย	ถนน ๑ สาย	๓๐๐,๐๐๐	-	-	-	-	ร้อยละของ ระยะทางที่ ก่อสร้าง	ประชาชนสัญจร ไปมาอย่าง สะดวกปลอดภัย	กองช่าง
๒๑๓	โครงการก่อสร้างถนน คอนกรีต จากสามแยก หน้าบ้าน สท.สวัสดิ์ - สะพาน	เพื่อให้ประชาชน สัญจรไปมาอย่าง สะดวกปลอดภัย	ถนน ๑ สาย	๓๐๐,๐๐๐	-	-	-	-	ร้อยละของ ระยะทางที่ ก่อสร้าง	ประชาชนสัญจร ไปมาอย่าง สะดวกปลอดภัย	กองช่าง
๒๑๔	โครงการก่อสร้างเมรุ บ้านป่าสัก	เพื่อให้มีสถานที่ สำหรับเผาศพที่ เพียงพอ	เมรุเผาศพ ๑ แห่ง	๑,๒๐๐,๐๐๐	-	-	-	-	เมรุเผาศพ ๑ แห่ง	มีสถานที่เผาศพ อย่างเพียงพอ	กองช่าง

ที่	โครงการ	วัตถุประสงค์	เป้าหมาย (ผลผลิตของ โครงการ)	งบประมาณและที่ผ่านมา					ตัวชี้วัด	ผลที่คาดว่าจะ ได้รับ	หน่วยงาน รับผิดชอบ หลัก
				๒๕๖๑ (บาท)	๒๕๖๒ (บาท)	๒๕๖๓ (บาท)	๒๕๖๔ (บาท)	๒๕๖๕ (บาท)			
<b>บ้านป่าสัก (ต่อ)</b>											
๒๑๕	โครงการก่อสร้างถนน คสล. สายท่าวโลกา- สามแยกหมู่บ้านป่าสัก	เพื่อให้ประชาชน สัญจรไปมาอย่าง สะดวกปลอดภัย	กว้าง ๕ เมตร ยาว ๒๘๐ เมตร หน้า ๐.๑๕ เมตร	๘๘๔,๘๐๐	-	-	-	-	ร้อยละของ ระยะทางที่ ก่อสร้าง	ประชาชนสัญจร ไปมาอย่าง สะดวกปลอดภัย	กองช่าง
๒๑๖	โครงการก่อสร้างถนน คอนกรีตเสริมเหล็ก สาย หลังวัดป่าสัก	เพื่อให้ประชาชน สัญจรไปมาอย่าง สะดวกปลอดภัย	ช่วงที่ ๑ กว้าง ๕ เมตร ยาว ๒๐๒ เมตร ช่วงที่ ๒ กว้าง ๕ เมตร ยาว ๙๔ เมตร หน้า ๐.๑๕ เมตร	๙๘๗,๐๐๐	-	-	-	-	ร้อยละของ ระยะทางที่ ก่อสร้าง	ประชาชนสัญจร ไปมาอย่าง สะดวกปลอดภัย	กองช่าง
๒๑๗	โครงการก่อสร้างถนน คอนกรีตเสริมเหล็กถนน สายหลักเชื่อมสะพานป่า สัก	เพื่อให้ประชาชน สามารถสัญจร อย่างสะดวก ปลอดภัย	ถนน ๑ สาย ช่วงที่ ๑ ขนาด ๕x๑๓๕ เมตร ช่วงที่ ๒ ขนาด ๕x๖๔ เมตร	-	๖๔๓,๖๐๐	-	-	-	ร้อยละของ ระยะทางที่ ก่อสร้าง	ประชาชนสัญจร ไปมาอย่าง สะดวก ปลอดภัย	กองช่าง

ที่	โครงการ	วัตถุประสงค์	เป้าหมาย (ผลผลิตของ โครงการ)	งบประมาณและที่ผ่านมา					ตัวชี้วัด	ผลที่คาดว่าจะ ได้รับ	หน่วยงาน รับผิดชอบ หลัก
				๒๕๖๑ (บาท)	๒๕๖๒ (บาท)	๒๕๖๓ (บาท)	๒๕๖๔ (บาท)	๒๕๖๕ (บาท)			
<b>บ้านป่าสัก (ต่อ)</b>											
๒๑๘	ก่อสร้างถนน คสล. สาย หน้าวัดป่าสักถึงถนนสาย ๑๐๘ ม.๙ บ้านป่าสัก ต.บ้านกลาง	ก่อสร้างถนน คสล. สายหน้าวัด ป่าสักถึงถนนสาย ๑๐๘ กว้าง ๕ เมตร ยาว ๒๑๐ เมตร หรือพื้นที่ รวมไม่น้อยกว่า ๑,๑๓๘ ตาราง เมตร(รวมทาง เชื่อม)	ก่อสร้างถนน คสล. สายหน้า วัดป่าสักถึง ถนนสาย ๑๐๘ กว้าง ๕ เมตร ยาว ๒๑๐ เมตร หรือพื้นที่ รวมไม่น้อยกว่า ๑,๑๓๘ ตาราง เมตร(รวมทาง เชื่อม)	-	-	๖๓/๓,๖๐๐	-	-	ก่อสร้าง ถนน คสล. สายหน้าวัด ป่าสักถึง ถนนสาย ๑๐๘ จำนวน ๑ สาย	ประชาชนสัญจร ไปมาอย่าง สะดวกปลอดภัย	กองช่าง
๒๑๙	ก่อสร้างถนน คสล. สาย หอป้อบ้านถึงหน้าวัดป่า สัก ม.๙ บ้านป่าสัก ต. บ้านกลาง	ก่อสร้างถนน คสล. สายหอป้อบ้านถึง หน้าวัดป่าสัก กว้าง ๔ เมตร ยาว ๑๙๘ เมตร หรือพื้นที่รวม ไม่น้อยกว่า ๓/๙๒ ตารางเมตร	ก่อสร้างถนน คสล. สายหอป ้อบ้านถึงหน้า วัดป่าสัก กว้าง ๔ เมตร ยาว ๑๙๘ เมตร หรือ พื้นที่รวมไม่ม น้อย กว่า ๓/๙๒ ตารางเมตร	-	-	๔๙๓,๓/๐๐	-	-	ก่อสร้าง ถนน คสล. สายหอป ้อบ้านถึง หน้าวัดป่า สัก จำนวน ๑ สาย	ประชาชนสัญจร ไปมาอย่าง สะดวกปลอดภัย	กองช่าง

ที่	โครงการ	วัตถุประสงค์	เป้าหมาย (ผลผลิตของ โครงการ)	งบประมาณและที่ผ่านมา					ตัวชี้วัด	ผลที่คาดว่าจะ ได้รับ	หน่วยงาน รับผิดชอบ หลัก
				๒๕๖๑ (บาท)	๒๕๖๒ (บาท)	๒๕๖๓ (บาท)	๒๕๖๔ (บาท)	๒๕๖๕ (บาท)			
<b>บ้านป่าสัก (ต่อ)</b>											
๒๒๐	ก่อสร้างเมรุเผาศพแบบ เตาเดี่ยว สุสานบ้านป่า สัก บ้านป่าสัก	ก่อสร้างเมรุเผา ศพแบบเตาเดี่ยว สุสานบ้านป่าสัก บ้านป่าสัก กว้าง ๖.๕๐ เมตร ยาว ๙.๕๐ เมตร	ก่อสร้างเมรุ เผาศพแบบเตา เดี่ยว สุสาน บ้านป่าสัก บ้านป่าสัก กว้าง ๖.๕๐ เมตร ยาว ๙.๕๐ เมตร	-	-	๑,๑๖๑,๐๐๐	-	-	ก่อสร้าง เมรุเผาศพ แบบเตา เดี่ยว สุสาน บ้านป่าสัก จำนวน ๑ แห่ง	หมู่บ้านมีเมรุ เผาศพแบบเตา เดี่ยวประจำ หมู่บ้าน	กองช่าง

ที่	โครงการ	วัตถุประสงค์	เป้าหมาย (ผลผลิตของ โครงการ)	งบประมาณและที่ผ่านมา					ตัวชี้วัด	ผลที่คาดว่าจะ ได้รับ	หน่วยงาน รับผิดชอบ หลัก
				๒๕๖๑ (บาท)	๒๕๖๒ (บาท)	๒๕๖๓ (บาท)	๒๕๖๔ (บาท)	๒๕๖๕ (บาท)			
<b>บ้านต้นกอก</b>											
๒๒๑	โครงการก่อสร้าง คสล. บ้านนายเจริญ ปัญญา ๓.๕*๙๐ ม.	เพื่อให้ประชาชน สัญจรไปมาอย่าง สะดวกปลอดภัย	ถนน คสล. บ้านนายเจริญ	๒๕๐,๐๐๐	-	-	-	-	ร้อยละของ ระยะทางที่ ก่อสร้าง	ประชาชนสัญจร ไปมาอย่าง สะดวกปลอดภัย	กองช่าง
๒๒๒	โครงการปรับปรุงถนน คสล. ซอย ๘ บ้านต้นกอก	เพื่อให้ประชาชน สัญจรไปมาอย่าง สะดวกปลอดภัย	ปรับปรุงถนน คสล. ซอย ๘	๓๐๐,๐๐๐	-	-	-	-	ร้อยละของ ระยะทางที่ ก่อสร้าง	ประชาชนสัญจร ไปมาอย่าง สะดวกปลอดภัย	กองช่าง
๒๒๓	โครงการก่อสร้างถนน คอนกรีต ซอยบ้านนาย ไพบูรณ์ ชาเต๊ะ	เพื่อให้ประชาชน สัญจรไปมาอย่าง สะดวกปลอดภัย	ถนนคอนกรีต ซอยบ้านนาย ไพบูรณ์	๔๕๐,๐๐๐	-	-	-	-	ร้อยละของ ระยะทางที่ ก่อสร้าง	ประชาชนสัญจร ไปมาอย่าง สะดวกปลอดภัย	กองช่าง
๒๒๔	โครงการปรับปรุงศาลา เอนกประสงค์ บ้านต้นกอก	เพื่อให้ประชาชนมี สถานที่จัดกิจกรรม	ศาลา เอนกประสงค์	๓๐๐,๐๐๐	-	-	-	-	ร้อยละของ พื้นที่ที่ ก่อสร้าง	ประชาชนมี สถานที่จัด กิจกรรม	กองช่าง
๒๒๕	โครงการปรับปรุง พิพิธภัณฑ์ไทยเงิน บ้าน ต้นกอก	เพื่อใช้เก็บรักษา วัตถุของโบราณ ประจำหมู่บ้าน	พิพิธภัณฑ์ ไทยเงิน	๑๖๐,๐๐๐	-	-	-	-	อาคารที่ แล้วเสร็จ ๑ หลัง	มีสถานที่เก็บ รักษาวัตถุ โบราณของ หมู่บ้านต้นกอก	กองช่าง

ที่	โครงการ	วัตถุประสงค์	เป้าหมาย (ผลผลิตของ โครงการ)	งบประมาณและที่ผ่านมา					ตัวชี้วัด	ผลที่คาดว่าจะ ได้รับ	หน่วยงาน รับผิดชอบ หลัก
				๒๕๖๑ (บาท)	๒๕๖๒ (บาท)	๒๕๖๓ (บาท)	๒๕๖๔ (บาท)	๒๕๖๕ (บาท)			
<b>บ้านต้นกอก (ต่อ)</b>											
๒๒๖	โครงการก่อสร้างประปา หมู่บ้าน บ้านต้นกอก	เพื่อให้ประชาชนมี น้ำอุปโภคบริโภค อย่างเพียงพอ	ระบบประปา ในหมู่บ้าน	๓,๐๐๐,๐๐๐	-	-	-	-	ระบบ ประปา ๑ แห่ง	ประชาชนมีน้ำ อุปโภคบริโภค อย่างเพียงพอ	กองช่าง
๒๒๗	โครงการก่อสร้างถนนใน หมู่บ้าน บ้านต้นกอก	เพื่อให้ประชาชน สัญจรไปมาอย่าง สะดวกปลอดภัย	ถนนคอนกรีต	๖๐๐,๐๐๐	-	-	-	-	ร้อยละของ ระยะทางที่ ก่อสร้าง	ประชาชนสัญจร ไปมาอย่าง สะดวกปลอดภัย	กองช่าง
๒๒๘	โครงการปรับปรุงภูมิทัศน์ บ้านต้นกอก	เพื่อให้มีสถานที่ จัดกิจกรรมต่างๆ	ภูมิทัศน์ใน หมู่บ้าน	๒๐๐,๐๐๐	-	-	-	-	ภูมิทัศน์ที่ ได้รับการ ปรับปรุง	ประชาชนมี สถานที่จัด กิจกรรม	กองช่าง
๒๒๙	โครงการก่อสร้างประตู ทางเข้าด้านหน้าและ ด้านหลัง ศูนย์การเรียนรู้ เศรษฐกิจพอเพียงบ้านต้น กอก	เพื่อให้ทางเข้า หมู่บ้านสวยงาม	ซุ้มประตู หมู่บ้าน	๖๐๐,๐๐๐	-	-	-	-	ซุ้มประตู ทางเข้า หมู่บ้าน	ทางเข้าหมู่บ้านมี ความสวยงาม	กองช่าง
๒๓๐	โครงการก่อสร้างศาลา เอนกประสงค์ บ้านต้นกอก	เพื่อให้ประชาชนมี สถานที่จัดกิจกรรม	ศาลา เอนกประสงค์ ขนาด ๕x๒๐ เมตร	-	๔๘๐,๐๐๐	-	-	-	ร้อยละของ พื้นที่ที่ ก่อสร้าง	ประชาชนมี สถานที่จัด กิจกรรม	กองช่าง

ที่	โครงการ	วัตถุประสงค์	เป้าหมาย (ผลผลิตของ โครงการ)	งบประมาณและที่ผ่านมา					ตัวชี้วัด	ผลที่คาดว่าจะ ได้รับ	หน่วยงาน รับผิดชอบ หลัก
				๒๕๖๑ (บาท)	๒๕๖๒ (บาท)	๒๕๖๓ (บาท)	๒๕๖๔ (บาท)	๒๕๖๕ (บาท)			
<b>บ้านต้นกอก (ต่อ)</b>											
๒๓๑	โครงการปรับปรุงผิวจราจรด้วยแอสฟัลท์ติกคอนกรีต(Overlay) ซอย ๘ บ้านต้นกอก ม.๔ ต.บ้านกลาง	ปรับปรุงผิวจราจรด้วยแอสฟัลท์ติกคอนกรีต (Overlay) ซอย ๘ บ้านต้นกอก กว้าง ๔ เมตร ยาว ๒๓๕ เมตร หนา ๐.๐๕ เมตร หรือพื้นที่รวมไม่น้อยกว่า ๙๕๐ ตารางเมตร	ปรับปรุงผิวจราจรด้วยแอสฟัลท์ติกคอนกรีต (Overlay) ซอย ๘ กว้าง ๔ เมตร ยาว ๒๓๕ เมตร หนา ๐.๐๕ เมตร หรือพื้นที่รวมไม่น้อยกว่า ๙๕๐ ตารางเมตร	-	๓๑๑,๗๐๐	-	-	-	ปรับปรุงผิวจราจรด้วยแอสฟัลท์ติกคอนกรีต (Overlay) ซอย ๘ บ้านต้นกอก จำนวน ๑ แห่ง	ประชาชนสัญจรไปมาอย่างสะดวกปลอดภัย	กองช่าง
๒๓๒	โครงการก่อสร้างถนนคอนกรีตเสริมเหล็ก ซอย บ้านนายชัยคำ วันเพ็ญ (เชื่อมซอย ๑๒) บ้านต้นกอก ม.๔ ต.บ้านกลาง	ก่อสร้างถนนคอนกรีตเสริมเหล็ก ซอยบ้านนายชัยคำ วันเพ็ญ (เชื่อมซอย ๑๒) บ้านต้นกอก กว้าง ๓.๐๐ เมตร ยาว ๓๕ เมตร หรือพื้นที่รวมไม่น้อยกว่า ๑๐๕ ตารางเมตร (จัดซื้อวัสดุดำเนินการเอง)	ก่อสร้างถนนคอนกรีตเสริมเหล็ก ซอยบ้านนายชัยคำ วันเพ็ญ (เชื่อมซอย ๑๒) กว้าง ๓.๐๐ เมตร ยาว ๓๕ เมตร หรือพื้นที่รวมไม่น้อยกว่า ๑๐๕ ตารางเมตร (จัดซื้อวัสดุดำเนินการเอง)	-	๓๑,๕๐๐	-	-	-	ถนนคอนกรีตเสริมเหล็ก ซอย บ้านนายชัยคำ วันเพ็ญ (เชื่อมซอย ๑๒) บ้านต้นกอก จำนวน ๑ แห่ง	ประชาชนสัญจรไปมาอย่างสะดวกปลอดภัย	กองช่าง



ที่	โครงการ	วัตถุประสงค์	เป้าหมาย (ผลผลิตของ โครงการ)	งบประมาณและที่ผ่านมา					ตัวชี้วัด	ผลที่คาดว่าจะ ได้รับ	หน่วยงาน รับผิดชอบ หลัก
				๒๕๖๑ (บาท)	๒๕๖๒ (บาท)	๒๕๖๓ (บาท)	๒๕๖๔ (บาท)	๒๕๖๕ (บาท)			
<b>บ้านต้นกอก (ต่อ)</b>											
๒๓๓	ก่อสร้างอาคาร เอนกประสงค์ หน้าโรงน้ำ ดื่มบ้านต้นกอก หมู่ ๔ ตำบลบ้านกลาง	ก่อสร้างอาคาร เอนกประสงค์ หน้าโรงน้ำดื่ม บ้านต้นกอก กว้าง ๕ เมตร ยาว ๒๐ เมตร	ก่อสร้าง อาคาร เอนกประสงค์ หน้าโรงน้ำดื่ม บ้านต้นกอก กว้าง ๕ เมตร ยาว ๒๐ เมตร	-	-	๖๖๐,๐๐๐	-	-	ก่อสร้าง อาคาร เอนกประสงค์ หน้าโรงน้ำดื่ม บ้านต้นกอก จำนวน ๑ แห่ง	ประชาชน สัญจรไปมา อย่างสะดวก ปลอดภัย	กองช่าง

๑.๓ แผนงานรักษาความสงบภายใน

ที่	โครงการ	วัตถุประสงค์	เป้าหมาย (ผลผลิตของ โครงการ)	งบประมาณและที่ผ่านมา					ตัวชี้วัด	ผลที่คาดว่าจะ ได้รับ	หน่วยงาน รับผิดชอบ หลัก
				๒๕๖๑ (บาท)	๒๕๖๒ (บาท)	๒๕๖๓ (บาท)	๒๕๖๔ (บาท)	๒๕๖๕ (บาท)			
๑	ปรับปรุงศูนย์ป้องกันและ บรรเทา สาธารณภัย ทต.บ้านกลาง	ปรับปรุงศูนย์ป้องกัน และบรรเทา สาธารณภัย ทต.บ้านกลาง	ปรับปรุงศูนย์ ป้องกัน และบรรเทา สาธารณภัย	-	๑๐๐,๐๐๐	๑๐๐,๐๐๐	๑๐๐,๐๐๐	๑๐๐,๐๐๐	ปรับปรุงศูนย์ ป้องกันและ บรรเทาสาธา รณภัย จำนวน ๑ แห่ง	ปรับปรุงศูนย์ ป้องกันและ บรรเทาสาธา รณภัย จำนวน ๑ แห่ง	กองช่าง สำนักปลัด (งานป้องกันและ บรรเทาสาธารณภัย)

๑.๔ แผนงานสร้างความเข้มแข็งของชุมชน

ที่	โครงการ	วัตถุประสงค์	เป้าหมาย (ผลผลิตของ โครงการ)	งบประมาณและที่ผ่านมา					ตัวชี้วัด	ผลที่คาดว่าจะ ได้รับ	หน่วยงาน รับผิดชอบ หลัก
				๒๕๖๑ (บาท)	๒๕๖๒ (บาท)	๒๕๖๓ (บาท)	๒๕๖๔ (บาท)	๒๕๖๕ (บาท)			
๑	ปรับปรุงอาคารเพื่อ อำนวยความสะดวก สำหรับผู้พิการ ผู้สูงอายุ ผู้ด้อยโอกาส	ปรับปรุงอาคาร เพื่ออำนวยความสะดวก สำหรับผู้พิการ ผู้สูงอายุ ผู้ด้อยโอกาส	ปรับปรุง อาคารเพื่อ อำนวยความสะดวก สำหรับผู้ พิการ ผู้สูงอายุ ผู้ด้อยโอกาส จำนวน ๑ แห่ง	-	๒๕,๐๐๐	-	-		ปรับปรุง อาคารเพื่อ อำนวยความสะดวก สำหรับผู้ พิการ ผู้สูงอายุ ผู้ด้อยโอกาส จำนวน ๑ แห่ง	เพื่ออำนวยความสะดวก สะดวกสำหรับผู้ พิการ ผู้สูงอายุ ผู้ด้อยโอกาส และประชาชนผู้ มาติดต่อราชการ	งานพัฒนา ชุมชนสำนัก ปลัด กองช่าง
๒	โครงการปรับปรุง โรงเรียนผู้สูงอายุ ศูนย์ ใจหวาน บ้านต้นกอก	เพื่ออำนวยความสะดวก สะดวกในการ เรียนและจัด กิจกรรมของ ผู้สูงอายุ	กว้าง ๔ เมตร ยาว ๑๒ เมตร	๑๐๒,๘๐๐	๑๕๐,๐๐๐	๑๕๐,๐๐๐	๑๕๐,๐๐๐	๑๕๐,๐๐๐	ร้อยละของ พื้นที่ที่ ก่อสร้าง	ผู้สูงอายุมีความ สะดวกในการ เรียนและทำ กิจกรรมมาก ยิ่งขึ้น	กองช่าง สำนักปลัด งานพัฒนา ชุมชน

# แบบ ผ. ๐๒

บัญชีโครงการพัฒนาท้องถิ่น

ยุทธศาสตร์ที่ ๒ การพัฒนาเศรษฐกิจตามแนวเศรษฐกิจพอเพียง  
ไปสู่ความยั่งยืน

## ๒. บัญชีโครงการพัฒนาท้องถิ่น

แบบ ผ.๐๒

### รายละเอียดโครงการพัฒนา

แผนพัฒนาท้องถิ่น (พ.ศ. ๒๕๖๑-๒๕๖๕)

สำหรับ องค์กรปกครองส่วนท้องถิ่นดำเนินการ

เทศบาลตำบลบ้านกลาง อำเภอสันป่าตอง จังหวัดเชียงใหม่

ก. ยุทธศาสตร์จังหวัดที่ ๖ การพัฒนาระบบบริหารจัดการภาครัฐและการให้บริการประชาชนตามหลักธรรมาภิบาล

ข. ยุทธศาสตร์การพัฒนาขององค์กรปกครองส่วนท้องถิ่นในเขตจังหวัดเชียงใหม่ ยุทธศาสตร์การบริหารจัดการบ้านเมืองที่ดี ด้วยนวัตกรรมที่เหมาะสม

๒. ยุทธศาสตร์การพัฒนาเศรษฐกิจตามแนวเศรษฐกิจพอเพียงไปสู่ความยั่งยืน

๒.๑ แผนงานสร้างความเข้มแข็งของชุมชน

ที่	โครงการ	วัตถุประสงค์	เป้าหมาย (ผลผลิตของ โครงการ)	งบประมาณและที่ผ่านมา					ตัวชี้วัด	ผลที่คาดว่าจะ ได้รับ	หน่วยงาน รับผิดชอบหลัก
				๒๕๖๑ (บาท)	๒๕๖๒ (บาท)	๒๕๖๓ (บาท)	๒๕๖๔ (บาท)	๒๕๖๕ (บาท)			
๑	โครงการสนับสนุนกลุ่มอาชีพในเขตเทศบาล	เพื่อสนับสนุนและส่งเสริมอาชีพให้แก่ประชาชน	๑ ครั้ง/ปี	๘๐,๐๐๐	๘๐,๐๐๐	๘๐,๐๐๐	๘๐,๐๐๐	๘๐,๐๐๐	ความพึงพอใจของประชาชน	ประชาชนได้มีอาชีพเสริมและเพียงพอต่อการดำรงชีวิต	สำนักปลัด
๒	โครงการศูนย์การเรียนรู้ด้านการเกษตรตามแนวเศรษฐกิจพอเพียง	เพื่อเป็นศูนย์เผยแพร่ความรู้ทางการเกษตร การผลิตปุ๋ย การปลูกผักและผลไม้	๑ แห่ง	๕๐,๐๐๐	๕๐,๐๐๐	๕๐,๐๐๐	๕๐,๐๐๐	๕๐,๐๐๐	ความพึงพอใจของประชาชน	ประชาชนมีแหล่งเรียนรู้ทางการเกษตรตามแนวทางพระราชดำริ	สำนักปลัด

๒.๒ แผนงานการเกษตร

ที่	โครงการ	วัตถุประสงค์	เป้าหมาย (ผลผลิตของ โครงการ)	งบประมาณและที่ผ่านมา					ตัวชี้วัด	ผลที่คาดว่าจะ ได้รับ	หน่วยงาน รับผิดชอบ หลัก
				๒๕๖๑ (บาท)	๒๕๖๒ (บาท)	๒๕๖๓ (บาท)	๒๕๖๔ (บาท)	๒๕๖๕ (บาท)			
๑	โครงการศูนย์การเรียนรู้ตาม แนวพระราชดำริ	เพื่อเป็นการสนอง ต่อแนว พระราชดำริตาม ทฤษฎีเศรษฐกิจ	๑ ครั้ง/ปี	๓๐,๐๐๐	๓๐,๐๐๐	๓๐,๐๐๐	๓๐,๐๐๐	๓๐,๐๐๐	จำนวน ผู้เข้าร่วม โครงการ	ประชาชนได้นำ ความรู้ไป ประกอบอาชีพ และสร้างรายได้	สำนักปลัด
๒	ศูนย์บริการและถ่ายทอด เทคโนโลยีการเกษตรเทศบาล	เพื่อเป็นสถานที่ บริการให้ เกษตรกรใน ท้องถิ่น	๑ ครั้ง/ปี	๕,๐๐๐	๕,๐๐๐	๕,๐๐๐	๕,๐๐๐	๕,๐๐๐	ความพึง พอใจของ ประชาชน	เกษตรกรใน ตำบลบ้านกลาง มีศูนย์ ประสานงานและ ถ่ายทอดความรู้	สำนักปลัด

๒.๓ แผนงานบริหารงานทั่วไป

ที่	โครงการ	วัตถุประสงค์	เป้าหมาย (ผลผลิตของ โครงการ)	งบประมาณและที่ผ่านมา					ตัวชี้วัด	ผลที่คาดว่าจะ ได้รับ	หน่วยงาน รับผิดชอบหลัก
				๒๕๖๑ (บาท)	๒๕๖๒ (บาท)	๒๕๖๓ (บาท)	๒๕๖๔ (บาท)	๒๕๖๕ (บาท)			
๑	อุดหนุนโครงการสนับสนุนการจัดงานมหกรรมไม้ดอกไม้ประดับจังหวัดเชียงใหม่	เพื่อให้ประชาชนในพื้นที่อำเภอสันป่าตองได้มีส่วนร่วมในการส่งเสริมสนับสนุนขนบธรรมเนียมประเพณีอันดีงาม	ประชาชนในอำเภอสันป่าตอง ๑๑ ตำบล ๑๒๐ หมู่บ้าน	๒๓,๐๐๐	๒๓,๐๐๐	๒๓,๐๐๐	๒๓,๐๐๐	๒๓,๐๐๐	จำนวนผู้เข้าร่วมโครงการ	ประชาชนในพื้นที่อำเภอสันป่าตองได้มีส่วนร่วมในการส่งเสริมสนับสนุนขนบธรรมเนียมประเพณีอันดีงาม	สำนักปลัด
๒	อุดหนุนโครงการสนับสนุนการจัดแสดงและจำหน่ายสินค้า OTOP ในงานมหกรรมไม้ดอกไม้ประดับจังหวัดเชียงใหม่	เพื่อประชาสัมพันธ์สินค้าและส่งเสริมการตลาดสินค้า OTOP ของอำเภอสันป่าตอง	๑ ครั้ง/ปี	๕,๐๐๐	๕,๐๐๐	๕,๐๐๐	๕,๐๐๐	๕,๐๐๐	จำนวนผู้เข้าร่วมโครงการ	มีการจัดแสดงและจำหน่ายสินค้าผู้ผลิต/ประกอบการมีรายได้เพิ่ม	สำนักปลัด
๓	อุดหนุนโครงการสนับสนุนการจัดแสดงและจำหน่ายสินค้า OTOP ในงานฤดูหนาว และงาน OTOP ของดีเมืองเชียงใหม่	เพื่อประชาสัมพันธ์สินค้าและส่งเสริมการตลาดสินค้า OTOP ของอำเภอสันป่าตอง	๑ ครั้ง/ปี	๕,๐๐๐	๕,๐๐๐	๕,๐๐๐	๕,๐๐๐	๕,๐๐๐	จำนวนผู้เข้าร่วมโครงการ	มีการจัดแสดงและจำหน่ายสินค้าผู้ผลิต/ประกอบการมีรายได้เพิ่ม	สำนักปลัด
๔	อุดหนุนโครงการจัดงานวันข้าวเหนียวสันป่าตอง	เพื่อถ่ายทอดเทคโนโลยีการผลิตข้าวเหนียวสันป่าตองให้แก่เกษตรกร	๑ ครั้ง/ปี	๒๐,๐๐๐	๒๐,๐๐๐	๒๐,๐๐๐	๒๐,๐๐๐	๒๐,๐๐๐	จำนวนผู้เข้าร่วมโครงการ	มีการปรับปรุงประสิทธิภาพการผลิตทางการเกษตร	สำนักปลัด

# แบบ ผ. ๐๒

## บัญชีโครงการพัฒนาท้องถิ่น

ยุทธศาสตร์ที่ ๓ การบริหารจัดการทรัพยากรธรรมชาติ  
สิ่งแวดล้อมและระบบนิเวศอย่างยั่งยืน



๒. บัญชีโครงการพัฒนาท้องถิ่น

แบบ ผ.๐๒

รายละเอียดโครงการพัฒนา

แผนพัฒนาท้องถิ่น (พ.ศ. ๒๕๖๑-๒๕๖๕)

สำหรับ องค์กรปกครองส่วนท้องถิ่นดำเนินการ

เทศบาลตำบลบ้านกลาง อำเภอสันป่าตอง จังหวัดเชียงใหม่

- ก. ยุทธศาสตร์จังหวัดที่ ๖ การพัฒนาระบบบริหารจัดการภาครัฐและการให้บริการประชาชนตามหลักธรรมาภิบาล
- ข. ยุทธศาสตร์การพัฒนาขององค์กรปกครองส่วนท้องถิ่นในเขตจังหวัดเชียงใหม่ ยุทธศาสตร์การบริหารจัดการบ้านเมืองที่ดี ด้วยนวัตกรรมที่เหมาะสม
- ๓. ยุทธศาสตร์การบริหารจัดการทรัพยากรธรรมชาติสิ่งแวดล้อมและระบบนิเวศอย่างยั่งยืน

๓.๑ แผนงานสาธารณสุข

ที่	โครงการ	วัตถุประสงค์	เป้าหมาย (ผลผลิตของ โครงการ)	งบประมาณและที่ผ่านมา					ตัวชี้วัด	ผลที่คาดว่าจะ ได้รับ	หน่วยงาน รับผิดชอบหลัก
				๒๕๖๑ (บาท)	๒๕๖๒ (บาท)	๒๕๖๓ (บาท)	๒๕๖๔ (บาท)	๒๕๖๕ (บาท)			
๑	โครงการอบรมแกนนำ เยาวชนอนุรักษ์สิ่งแวดล้อม	เพื่อให้เกิดการมีส่วนร่วมของ เยาวชนในการ ร่วมกันจัดกิจกรรม ที่ส่งเสริมการ อนุรักษ์สิ่งแวดล้อม	ประชาชนใน พื้นที่ ๑๕ หมู่บ้าน	๓๐,๐๐๐	๓๐,๐๐๐	๓๐,๐๐๐	๓๐,๐๐๐	๓๐,๐๐๐	จำนวน ผู้เข้าร่วม กิจกรรม อนุรักษ์ สิ่งแวดล้อม	เกิดกระบวนการมีส่วนร่วมของ เยาวชนในการจัด กิจกรรมที่ส่งเสริม การอนุรักษ์ สิ่งแวดล้อม	กอง สาธารณสุข
๒	โครงการอบรมการจัดการ น้ำเสียในชุมชนและของเสีย อันตรายในชุมชน	เพื่อสร้างความ ร่วมมือระหว่าง หน่วยงานและ ชุมชนในการ จัดการน้ำเสีย	ประชาชนใน พื้นที่ ๑๕ หมู่บ้าน	๒๐,๐๐๐	๒๐,๐๐๐	๒๐,๐๐๐	๒๐,๐๐๐	๒๐,๐๐๐	จำนวน ผู้เข้าร่วม กิจกรรม	มีการสร้างความ ร่วมมือระหว่าง หน่วยงานและ ชุมชนในการ จัดการน้ำเสีย	กอง สาธารณสุข

ที่	โครงการ	วัตถุประสงค์	เป้าหมาย (ผลผลิตของ โครงการ)	งบประมาณและที่ผ่านมา					ตัวชี้วัด	ผลที่คาดว่าจะ ได้รับ	หน่วยงาน รับผิดชอบหลัก
				๒๕๖๑ (บาท)	๒๕๖๒ (บาท)	๒๕๖๓ (บาท)	๒๕๖๔ (บาท)	๒๕๖๕ (บาท)			
๓	โครงการขยะรีไซเคิล	เพื่อลดปริมาณ ขยะในเขต เทศบาลฯ	ประชาชนใน พื้นที่ ๑๕ หมู่บ้าน	๓๐,๐๐๐	๓๐,๐๐๐	๓๐,๐๐๐	๓๐,๐๐๐	๓๐,๐๐๐	จำนวน ผู้เข้าร่วม กิจกรรม	ประมาณขยะที่ นำไปกำจัดลดลง	กอง สาธารณสุขฯ
๔	โครงการจ้างกำจัดขยะมูล ฝอย	เพื่อบริหาร จัดการขยะมูล ฝอยในเขต เทศบาลฯ ให้มี ระบบ	ขยะในเขต เทศบาลฯ	๓,๕๐๐,๐๐๐	๓,๕๐๐,๐๐๐	๓,๕๐๐,๐๐๐	๓,๕๐๐,๐๐๐	๓,๕๐๐,๐๐๐	จำนวนขยะ ในพื้นที่ลดลง	มีการจัดเก็บขยะ ในพื้นที่อย่างมี ระบบ	กอง สาธารณสุขฯ
๕	รณรงค์จัดการขยะอินทรีย์ จากครัวเรือน	-เพื่อสนับสนุน การลดปริมาณ ขยะมูลฝอยจาก ครัวเรือนและมี การนำขยะ อินทรีย์มาใช้ ประโยชน์	ประชาชนใน พื้นที่ ๑๕ หมู่บ้าน	๔๐,๐๐๐	๔๐,๐๐๐	๔๐,๐๐๐	๔๐,๐๐๐	๔๐,๐๐๐	ปริมาณ ขยะมูลฝอย ที่เข้าสู่ ระบบกำจัด ลดลง	เจ้าหน้าที่มี สถานที่ทำปุ๋ย หมักและน้ำหมัก ชีวภาพสามารถ ดำเนินงานได้ สะดวกมากยิ่งขึ้น	กอง สาธารณสุขฯ

ที่	โครงการ	วัตถุประสงค์	เป้าหมาย (ผลผลิตของ โครงการ)	งบประมาณและที่ผ่านมา					ตัวชี้วัด	ผลที่คาดว่าจะ ได้รับ	หน่วยงาน รับผิดชอบหลัก
				๒๕๖๑ (บาท)	๒๕๖๒ (บาท)	๒๕๖๓ (บาท)	๒๕๖๔ (บาท)	๒๕๖๕ (บาท)			
๖	โครงการส่งเสริมวิถีชุมชน เพื่อการอนุรักษ์สิ่งแวดล้อม	เพื่อสร้างความร่วมมือ ระหว่างองค์กร ปกครองส่วนท้องถิ่น และชุมชนในการ อนุรักษ์ธรรมชาติและ สิ่งแวดล้อมในชุมชน และส่งเสริมวิถีชุมชนที่ เอื้อต่อการอนุรักษ์ สิ่งแวดล้อม	ชนในพื้นที่ ๑๕	๑๐,๐๐๐	๑๐,๐๐๐	๑๐,๐๐๐	๑๐,๐๐๐	๑๐,๐๐๐	จำนวน ผู้เข้าร่วม โครงการไม่ น้อยกว่า ร้อยละ ๖๐	เกิดความร่วมมือ ระหว่าง อบต. และชุมชนในการ อนุรักษ์ ธรรมชาติและ สิ่งแวดล้อมใน ชุมชน	กอง สาธารณสุข

๓.๒ แผนงานการเกษตร

ที่	โครงการ	วัตถุประสงค์	เป้าหมาย (ผลผลิตของ โครงการ)	งบประมาณและที่ผ่านมา					ตัวชี้วัด	ผลที่คาดว่าจะ ได้รับ	หน่วยงาน รับผิดชอบหลัก
				๒๕๖๑ (บาท)	๒๕๖๒ (บาท)	๒๕๖๓ (บาท)	๒๕๖๔ (บาท)	๒๕๖๕ (บาท)			
๑	โครงการท้องถิ่นไทย รวมใจ ภาคี รักรักษ์พื้นที่สีเขียว	เพื่อให้ประชาชน ได้มีส่วนร่วมใน การจัดกิจกรรม เพื่อร่วมรักรักษ์โลก	ตลอดปี	๕๐,๐๐๐	๕๐,๐๐๐	๕๐,๐๐๐	๕๐,๐๐๐	๕๐,๐๐๐	จำนวนพื้นที่ สีเขียวเพิ่มขึ้น	ประชาชนมีส่วน ร่วมในการจัด กิจกรรมเพื่อร่วม รักรักษ์โลก	สำนักปลัด
๒	โครงการท้องถิ่นสร้างป่า รักรักษ์น้ำ	-เพื่อเป็นการ อนุรักษ์ ทรัพยากรธรรมชาติและสิ่งแวดล้อม	ประชาชนใน พื้นที่ ๑๕ หมู่บ้าน	-	๑๐,๐๐๐	๑๐,๐๐๐	๑๐,๐๐๐	๑๐,๐๐๐	ประชาชน เข้าร่วม โครงการไม่ น้อยกว่า ร้อยละ ๑๐ ของ ประชากร ในพื้นที่	-เพื่อเป็นการ อนุรักษ์ ทรัพยากรธรรมชาติและสิ่งแวดล้อม	สำนักปลัด

๓.๓ แผนงานการศึกษา

ที่	โครงการ	วัตถุประสงค์	เป้าหมาย (ผลผลิตของ โครงการ)	งบประมาณและที่ผ่านมา					ตัวชี้วัด	ผลที่คาดว่าจะ ได้รับ	หน่วยงาน รับผิดชอบหลัก
				๒๕๖๑ (บาท)	๒๕๖๒ (บาท)	๒๕๖๓ (บาท)	๒๕๖๔ (บาท)	๒๕๖๕ (บาท)			
๑	โครงการบริหารจัดการขยะ ในสถานศึกษาให้เป็นศูนย์	เพื่อลดจำนวน ปริมาณขยะใน สถานศึกษา	ตลอดปี	๒๐๐,๐๐๐	๒๐๐,๐๐๐	๒๐๐,๐๐๐	๒๐๐,๐๐๐	๒๐๐,๐๐๐	โรงเรียน เทศบาล ๑	ขยะภายใน สถานศึกษามี ปริมาณลดลง	กองการศึกษา โรงเรียน เทศบาล ๑

# แบบ ผ. ๐๒

บัญชีโครงการพัฒนาท้องถิ่น

ยุทธศาสตร์ที่ ๔ การอนุรักษ์ ฟื้นฟูและสืบสานศิลปวัฒนธรรม

จารีต ประเพณีและภูมิปัญญาท้องถิ่น

๒. บัญชีโครงการพัฒนาท้องถิ่น

แบบ ผ.๐๒

รายละเอียดโครงการพัฒนา

แผนพัฒนาท้องถิ่น (พ.ศ. ๒๕๖๑-๒๕๖๕)

สำหรับ องค์กรปกครองส่วนท้องถิ่นดำเนินการ

เทศบาลตำบลบ้านกลาง อำเภอสันป่าตอง จังหวัดเชียงใหม่

- ก. ยุทธศาสตร์จังหวัดที่ ๖ การพัฒนาระบบบริหารจัดการภาครัฐและการให้บริการประชาชนตามหลักธรรมาภิบาล
- ข. ยุทธศาสตร์การพัฒนาขององค์กรปกครองส่วนท้องถิ่นในเขตจังหวัดเชียงใหม่ ยุทธศาสตร์การบริหารจัดการบ้านเมืองที่ดี ด้วยนวัตกรรมที่เหมาะสม
- ๔. ยุทธศาสตร์การอนุรักษ์ ฟื้นฟูและสืบสานศิลปวัฒนธรรม จารีต ประเพณีและภูมิปัญญาท้องถิ่น

๔.๑ แผนงานการศึกษา

ที่	โครงการ	วัตถุประสงค์	เป้าหมาย (ผลผลิตของ โครงการ)	งบประมาณและที่ผ่านมา					ตัวชี้วัด	ผลที่คาดว่าจะ ได้รับ	หน่วยงาน รับผิดชอบหลัก
				๒๕๖๑ (บาท)	๒๕๖๒ (บาท)	๒๕๖๓ (บาท)	๒๕๖๔ (บาท)	๒๕๖๕ (บาท)			
๑	โครงการสนับสนุนกลุ่ม ศิลปะ วัฒนธรรม ประเพณี และภูมิปัญญาชาวบ้าน	เพื่อส่งเสริม ศิลปะวัฒนธรรม ประเพณีและภูมิ ปัญญาชาวบ้าน ให้คงอยู่	๑ ครั้ง/ปี	๑๐,๐๐๐	๑๐,๐๐๐	๑๕,๐๐๐	๑๕,๐๐๐	๑๕,๐๐๐	กลุ่ม ศิลปะวัฒนธรรม ประเพณี และภูมิ ปัญญา ชาวบ้าน	มีการอนุรักษ์ศิลปะ วัฒนธรรม ประเพณีและภูมิ ปัญญาชาวบ้านให้ คงอยู่ตลอดไป	กองการศึกษา
๒	โครงการสอพระธรรมศึกษา วัดศรีนารัฐ (ทุ่งเสียว) และ วัดแสงสว่าง	เพื่อสร้างความ เข้าใจใน พระพุทธศาสนา ที่ถูกต้อง	นักเรียนใน เขตเทศบาล	๒๐,๐๐๐	๒๐,๐๐๐	๓๐,๐๐๐	๓๐,๐๐๐	๓๐,๐๐๐	นักเรียนใน เขตเทศบาล	นักเรียนมีความ เข้าใจใน พระพุทธศาสนา ยิ่งขึ้น	กองการศึกษา

ที่	โครงการ	วัตถุประสงค์	เป้าหมาย (ผลผลิตของ โครงการ)	งบประมาณและที่ผ่านมา					ตัวชี้วัด	ผลที่คาดว่าจะ ได้รับ	หน่วยงาน รับผิดชอบหลัก
				๒๕๖๑ (บาท)	๒๕๖๒ (บาท)	๒๕๖๓ (บาท)	๒๕๖๔ (บาท)	๒๕๖๕ (บาท)			
๓	โครงการบรรพชาสามเณร ภาคฤดูร้อน วัดศรีนวลรัฐ (ทุ่ง เลี้ยง)	เพื่อส่งเสริมให้ เยาวชนได้ใช้เวลา ว่างให้เกิด ประโยชน์แก่ ตนเองโดย การศึกษา หลักสูตรทาง พระพุทธศาสนา	๑ ครั้ง/ปี	๑๐๐,๐๐๐	๑๐๐,๐๐๐	๑๒๐,๐๐๐	๑๒๐,๐๐๐	๑๒๐,๐๐๐	เด็กและ เยาวชนใน เขตเทศบาลฯ	เด็กและเยาวชน ได้พัฒนาด้าน คุณธรรมและ จริยธรรมโดย การศึกษา หลักสูตรทาง พระพุทธศาสนา	กองการศึกษา



๔.๒ แผนงานสร้างความเข้มแข็งของชุมชน

ที่	โครงการ	วัตถุประสงค์	เป้าหมาย (ผลผลิตของ โครงการ)	งบประมาณและที่ผ่านมา					ตัวชี้วัด	ผลที่คาดว่าจะ ได้รับ	หน่วยงาน รับผิดชอบหลัก
				๒๕๖๑ (บาท)	๒๕๖๒ (บาท)	๒๕๖๓ (บาท)	๒๕๖๔ (บาท)	๒๕๖๕ (บาท)			
๑	โครงการวันครอบครัว รดน้ำดำหัวผู้สูงอายุ	เพื่ออนุรักษ์ ประเพณีรดน้ำดำ หัวและแสดง ความกตัญญู ผู้สูงอายุ	๑ ครั้ง/ปี	๑๐๐,๐๐๐	๑๐๐,๐๐๐	๑๐๐,๐๐๐	๑๐๐,๐๐๐	๑๐๐,๐๐๐	ผู้เข้าร่วม กิจกรรมพึง พอใจร้อยละ ๘๐	ได้แสดงออกใน ความกตัญญูต่อ ผู้สูงอายุ	สำนักปลัด
๒	โครงการส่งเสริมคุณภาพ ชีวิตผู้สูงวัย สุขกาย สุขใจ	เพื่อพัฒนา คุณภาพชีวิตของ ผู้สูงวัยในเขต เทศบาลฯ	ผู้สูงอายุใน เขตเทศบาลฯ	๓๗๐,๐๐๐	๓๗๐,๐๐๐	๓๗๐,๐๐๐	๓๗๐,๐๐๐	๓๗๐,๐๐๐	ผู้เข้าร่วม กิจกรรมพึง พอใจร้อยละ ๘๐	ผู้สูงอายุมี คุณภาพชีวิตที่ดี ขึ้น	สำนักปลัด
๓	โครงการอนุรักษ์ สืบสาน ชาติพันธุ์ตำนานศิลป์ เทศบาลตำบลบ้านกลาง	-เพื่ออนุรักษ์ สืบสานชาติพันธุ์ ตำนานศิลป์ วัฒนธรรมท้องถิ่น เทศบาลตำบล บ้านกลาง	ดำเนิน โครงการ อนุรักษ์สืบ สานชาติพันธุ์ ตำนานศิลป์ เทศบาล ตำบลบ้าน กลาง	-	๑๐๐,๐๐๐	๑๕๐,๐๐๐	๑๕๐,๐๐๐	๑๕๐,๐๐๐	วัฒนธรรม ท้องถิ่น ได้รับการ อนุรักษ์ไม่ น้อยกว่า ร้อยละ ๖๐	วัฒนธรรมใน ท้องถิ่นได้รับการ อนุรักษ์และสืบ ทอด	สำนัก ปลัดเทศบาล ตำบลบ้าน กลาง และ กองการศึกษา

๔.๓ แผนงานศาสนา วัฒนธรรมและนันทนาการ

ที่	โครงการ	วัตถุประสงค์	เป้าหมาย (ผลผลิตของ โครงการ)	งบประมาณและที่ผ่านมา					ตัวชี้วัด	ผลที่คาดว่าจะ ได้รับ	หน่วยงาน รับผิดชอบหลัก
				๒๕๖๑ (บาท)	๒๕๖๒ (บาท)	๒๕๖๓ (บาท)	๒๕๖๔ (บาท)	๒๕๖๕ (บาท)			
๑	โครงการทำบุญตักบาตรวัน ขึ้นปีใหม่	เพื่อส่งเสริม ขนบธรรมเนียม ประเพณีไทย	๑ ครั้ง/ปี	๕,๐๐๐	๕,๐๐๐	๕,๐๐๐	๕,๐๐๐	๕,๐๐๐	ประชาชน พึงพอใจ ร้อยละ ๘๐	ประชาชนได้ ร่วมกันอนุรักษ์ ขนบธรรมเนียม ประเพณีของไทย	กองการศึกษา
๒	โครงการจัดงานวันลอย กระทง	เพื่ออนุรักษ์งานปร เพณีลอยกระทง ให้คงอยู่ตลอดไป	๑ ครั้ง/ปี	๓๐๐,๐๐๐	๓๐๐,๐๐๐	๓๐๐,๐๐๐	๓๐๐,๐๐๐	๓๐๐,๐๐๐	ผู้เข้าร่วม โครงการ จำนวน ๑,๐๐๐ คน	ชนรุ่นหลังร่วม สืบสานงาน ประเพณีลอย กระทง	กองการศึกษา

๔.๔ แผนงานบริหารงานทั่วไป

ที่	โครงการ	วัตถุประสงค์	เป้าหมาย (ผลผลิตของ โครงการ)	งบประมาณและที่ผ่านมา					ตัวชี้วัด	ผลที่คาดว่าจะ ได้รับ	หน่วยงาน รับผิดชอบหลัก
				๒๕๖๑ (บาท)	๒๕๖๒ (บาท)	๒๕๖๓ (บาท)	๒๕๖๔ (บาท)	๒๕๖๕ (บาท)			
๑	อุดหนุนโครงการสนับสนุน การจัดงานพิธีพระราชทาน ถวายพระเพลิงพระบรมศพ พระบาทสมเด็จพระ ปรเมนทรมหาภูมิพลอดุลย เดช	เพื่อแสดงออกถึง ความจงรักภักดี และน้อมรำลึกถึง พระมหา กรุณาธิคุณ รวมถึง ปลูกจิตสำนึกให้ ตระหนักถึง ความสำคัญของ สถาบัน พระมหากษัตริย์	พลนิกรชาว อำเภอสันป่า ตอง	๒๐,๐๐๐	-	-	-	-	ผลสัมฤทธิ์ ของโครงการ	เพื่อน้อมรำลึก ถึงพระมหา กรุณาธิคุณและ ได้ร่วมแสดงออก ถึงความ จงรักภักดี	สำนักปลัด
๒	อุดหนุนที่ทำการอำเภอสัน ป่าตองตามโครงการ สนับสนุนการจัดงานรัฐพิธี	-เพื่อน้อมรำลึก ถึงพระมหา กรุณาธิคุณและ แสดงออกถึง ความจงรักภักดี	-จัดงานรัฐ พิธีในพื้นที่ อำเภอสันป่า ตอง	๓,๐๐๐	๒๓,๐๐๐	๒๓,๐๐๐	๒๓,๐๐๐	๒๓,๐๐๐	การจัดงาน รัฐพิธีใน พื้นที่สำเร็จ เป็นไปตาม เป้าหมาย	-เพื่อน้อมรำลึก ถึงพระมหา กรุณาธิคุณและ ได้ร่วมแสดงออก ถึงความ จงรักภักดี	สำนักปลัด

ที่	โครงการ	วัตถุประสงค์	เป้าหมาย (ผลผลิตของ โครงการ)	งบประมาณและที่ผ่านมา					ตัวชี้วัด	ผลที่คาดว่าจะ ได้รับ	หน่วยงาน รับผิดชอบหลัก
				๒๕๖๑ (บาท)	๒๕๖๒ (บาท)	๒๕๖๓ (บาท)	๒๕๖๔ (บาท)	๒๕๖๕ (บาท)			
๓	อุดหนุนที่ทำการอำเภอ สันป่าตองตามโครงการจัด งานประเพณีท้องถิ่น	-เพื่ออนุรักษ์ ประเพณีอันดีงาม ของอำเภอสันป่า ตอง	-จัดงาน ประเพณีใน พื้นที่อำเภอ สันป่าตอง	๕,๐๐๐	๓,๐๐๐	๓,๐๐๐	๓,๐๐๐	๓,๐๐๐	การจัดงาน ประเพณี ท้องถิ่นสำเร็จ เป็นไปตาม เป้าหมาย	-เพื่ออนุรักษ์ ประเพณีอันดี งามของอำเภอ สันป่าตอง	สำนักปลัด กองการศึกษา
๔	อุดหนุนสภาวัฒนธรรม อำเภอสันป่าตอง ตาม โครงการอบรมเยาวชนต้น กล้ารักษ์วัฒนธรรมไทย อำเภอสันป่าตอง	-เพื่ออนุรักษ์ ประเพณีอันดีงาม ของอำเภอสันป่า ตอง	- อบรม โครงการ เยาวชนต้น กล้ารักษ์ วัฒนธรรม ไทยอำเภอ สันป่าตอง	-	๕,๐๐๐	๕,๐๐๐	๕,๐๐๐	๕,๐๐๐	โครงการ อบรม เยาวชนต้น กล้ารักษ์ วัฒนธรรม ไทยอำเภอ สันป่าตอง เป็นไปตาม เป้าหมาย	-เพื่ออนุรักษ์ ประเพณีอันดี งามของอำเภอ สันป่าตอง	สำนักปลัด กองการศึกษา
๕	อุดหนุนโครงการส่งเสริม อนุรักษ์วัฒนธรรมประเพณี ท้องถิ่น สร้างภูมิคุ้มกัน สังคมในมิติวัฒนธรรม	เพื่อร่วมส่งเสริม วัฒนธรรมท้องถิ่น ในระดับอำเภอฯ	ประชาชนใน อำเภอสันป่า ตอง ๑๑ ตำบล ๑๒๐ หมู่บ้าน	๕,๐๐๐	๕,๐๐๐	๕,๐๐๐	๕,๐๐๐	๕,๐๐๐	ผลสัมฤทธิ์ ของโครงการ	มีการส่งเสริม วัฒนธรรมระดับ ท้องถิ่น	สำนักปลัด

ที่	โครงการ	วัตถุประสงค์	เป้าหมาย (ผลผลิตของ โครงการ)	งบประมาณและที่ผ่านมา					ตัวชี้วัด	ผลที่คาดว่าจะ ได้รับ	หน่วยงาน รับผิดชอบหลัก
				๒๕๖๑ (บาท)	๒๕๖๒ (บาท)	๒๕๖๓ (บาท)	๒๕๖๔ (บาท)	๒๕๖๕ (บาท)			
๖	อุดหนุนโครงการงานสืบ สานชาติพันธ์ุ ดำเนินศิลป์ ถิ่นล้านปาดอง	เพื่อร่วมส่งเสริม วัฒนธรรมท้องถิ่น ในระดับอำเภอ	ประชาชนใน อำเภอสันป่า ตอง ๑๑ ตำบล ๑๒๐ หมู่บ้าน	๕,๐๐๐	๕,๐๐๐	๕,๐๐๐	๕,๐๐๐	๕,๐๐๐	ผลสัมฤทธิ์ ของโครงการ	มีการส่งเสริม วัฒนธรรมระดับ ท้องถิ่น	สำนักปลัด

# แบบ ผ. ๐๒

บัญชีโครงการพัฒนาท้องถิ่น

ยุทธศาสตร์ที่ ๕ การพัฒนาคุณภาพชีวิตของประชาชน และกลุ่ม  
ด้อยโอกาสในสังคม

๒. บัญชีโครงการพัฒนาท้องถิ่น

แบบ ผ.๐๒

รายละเอียดโครงการพัฒนา

แผนพัฒนาท้องถิ่น (พ.ศ. ๒๕๖๑-๒๕๖๕)

สำหรับ องค์กรปกครองส่วนท้องถิ่นดำเนินการ

เทศบาลตำบลบ้านกลาง อำเภอสันป่าตอง จังหวัดเชียงใหม่

ก. ยุทธศาสตร์จังหวัดที่ ๓ การเสริมสร้างสังคมให้มีคุณภาพ คงอัตลักษณ์ทางวัฒนธรรม

ข. ยุทธศาสตร์การพัฒนาขององค์กรปกครองส่วนท้องถิ่นในเขตจังหวัดเชียงใหม่ การพัฒนาคุณภาพชีวิตของประชาชน และกลุ่มด้อยโอกาสในสังคม

๕. ยุทธศาสตร์การพัฒนาคุณภาพชีวิตของประชาชน และกลุ่มด้อยโอกาสในสังคม

๕.๑ แผนงานงบกลาง

ที่	โครงการ	วัตถุประสงค์	เป้าหมาย (ผลผลิตของ โครงการ)	งบประมาณและที่ผ่านมา					ตัวชี้วัด	ผลที่คาดว่าจะ ได้รับ	หน่วยงาน รับผิดชอบหลัก
				๒๕๖๑ (บาท)	๒๕๖๒ (บาท)	๒๕๖๓ (บาท)	๒๕๖๔ (บาท)	๒๕๖๕ (บาท)			
๑	เบี้ยยังชีพผู้สูงอายุ	เพื่อส่งเสริม คุณภาพชีวิต ผู้สูงอายุ	ผู้สูงอายุใน พื้นที่	๑๗,๐๐๐,๐๐๐	๑๗,๐๐๐,๐๐๐	๒๐,๐๐๐,๐๐๐	๒๑,๐๐๐,๐๐๐	๒๒,๐๐๐,๐๐๐	ผู้สูงอายุที่ ได้รับ สวัสดิการ ครบถ้วน	ผู้สูงอายุได้รับ สวัสดิการเพิ่มขึ้น	สำนักปลัด
๒	เบี้ยยังชีพผู้พิการ	เพื่อส่งเสริม คุณภาพชีวิตผู้ พิการ	ผู้พิการในพื้นที่	๔,๐๐๐,๐๐๐	๔,๕๐๐,๐๐๐	๔,๕๐๐,๐๐๐	๔,๕๐๐,๐๐๐	๔,๕๐๐,๐๐๐	ผู้พิการได้รับ สวัสดิการครบ	ผู้พิการได้รับ สวัสดิการเพิ่มขึ้น	สำนักปลัด
๓	เบี้ยยังชีพผู้ป่วยโรคเอดส์	เพื่อส่งเสริม คุณภาพชีวิต ผู้ป่วยเอดส์	ผู้ป่วยเอดส์ ในพื้นที่	๔๐๐,๐๐๐	๔๐๐,๐๐๐	๔๐๐,๐๐๐	๔๐๐,๐๐๐	๔๐๐,๐๐๐	ผู้ป่วยเอดส์ ได้รับ สวัสดิการครบ	ผู้ป่วยเอดส์ได้รับ สวัสดิการเพิ่มขึ้น	สำนักปลัด

๕.๒ แผนงานการศึกษา

ที่	โครงการ	วัตถุประสงค์	เป้าหมาย (ผลผลิตของ โครงการ)	งบประมาณและที่ผ่านมา					ตัวชี้วัด	ผลที่คาดว่าจะ ได้รับ	หน่วยงาน รับผิดชอบหลัก
				๒๕๖๑ (บาท)	๒๕๖๒ (บาท)	๒๕๖๓ (บาท)	๒๕๖๔ (บาท)	๒๕๖๕ (บาท)			
๑	โครงการส่งเสริม อปท. จัดทำ แผนพัฒนาการศึกษาดีเด่น ระดับ อปท./สถานศึกษาใน สังกัด	เพื่อส่งเสริมให้ มีการจัดทำ แผนพัฒนา การศึกษาอย่าง มีคุณภาพ	๑ ครั้ง/ปี	๓๐๐,๐๐๐	๓๐๐,๐๐๐	๓๐๐,๐๐๐	๓๐๐,๐๐๐	๓๐๐,๐๐๐	แผนพัฒนา การศึกษา จำนวน ๖ เล่ม	มีแผนพัฒนา การศึกษาอย่าง มีคุณภาพ	กองการศึกษา
๒	โครงการจัดงานวันเด็ก แห่งชาติ	เพื่อส่งเสริม และสนับสนุนให้ เด็กได้ แสดงออกถึง ความสามารถ ต่อสาธารณะ	๑ ครั้ง/ปี	๒๕๐,๐๐๐	๒๕๐,๐๐๐	๒๕๐,๐๐๐	๒๕๐,๐๐๐	๒๕๐,๐๐๐	จำนวน ผู้เข้าร่วม โครงการ จำนวน ๓,๐๐๐ คน	เด็กและเยาวชน ได้รับความรู้และ ความสนุกสนาน เพลิดเพลิน	กองการศึกษา
๓	โครงการส่งเสริมกิจกรรม เด็กและเยาวชน	เพื่อส่งเสริม พัฒนาการเด็ก และเยาวชน	เด็กและ เยาวชน	๕๐,๐๐๐	๕๐,๐๐๐	๕๐,๐๐๐	๕๐,๐๐๐	๕๐,๐๐๐	ผู้เข้าร่วม กิจกรรม ร้อยละ ๘๐	เด็กและเยาวชน มีพัฒนาการที่ดี ขึ้น	กองการศึกษา
๔	โครงการอาหารกลางวัน นักเรียนและศูนย์พัฒนาเด็ก เล็กในสังกัด	เพื่อให้ นักเรียน มีอาหารกลาง วันที่มีคุณภาพ ตามหลัก สุขอนามัยทุกวัน	นักเรียนใน สังกัดฯ	๔,๐๐๐,๐๐๐	๔,๐๐๐,๐๐๐	๓,๐๐๐,๐๐๐	๓,๐๐๐,๐๐๐	๓,๐๐๐,๐๐๐	นักเรียน ร้อยละ ๑๐๐	นักเรียนมีภาวะ โภชนาการตาม เกณฑ์มาตรฐาน	กองการศึกษา



ที่	โครงการ	วัตถุประสงค์	เป้าหมาย(ผลผลิต ของโครงการ)	งบประมาณและที่ผ่านมา					ตัวชี้วัด	ผลที่คาดว่าจะได้รับ	หน่วยงาน รับผิดชอบหลัก
				๒๕๖๑ (บาท)	๒๕๖๒ (บาท)	๒๕๖๓ (บาท)	๒๕๖๔ (บาท)	๒๕๖๕ (บาท)			
๕	ค่าจัดการเรียนการสอน ศูนย์พัฒนาเด็กเล็กในสังกัด	เพื่อส่งเสริมให้ เด็กมีความรู้ และ พัฒนาการ	ตลอดปี	๕๐,๐๐๐	๕๐,๐๐๐	๕๐,๐๐๐	๕๐,๐๐๐	๕๐,๐๐๐	เด็กเล็กร้อย ละ ๑๐๐	เด็กมีพัฒนาการ และความรู้เพิ่มขึ้น	กองการศึกษา
๖	โครงการส่งเสริมการศึกษา ศูนย์พัฒนาเด็กเล็กในสังกัด	เพื่อส่งเสริมและ สนับสนุนให้เด็กได้ แสดงออกถึง ความสามารถต่อ สาธารณะ	๑ ครั้ง/ปี	๔,๐๐๐	๔,๐๐๐	๔,๐๐๐	๔,๐๐๐	๔,๐๐๐	เด็กเล็กร้อย ละ ๑๐๐	เด็กเล็กมีความรู้ ด้านการศึกษา มากขึ้น	กองการศึกษา
๗	โครงการส่งเสริมสุขภาพ อนามัย ศูนย์พัฒนาเด็กเล็ก ในสังกัด	เพื่อเสริมสร้าง สุขภาพอนามัย ที่ดีให้กับเด็กเล็ก	๔ ครั้ง/ปี	๔,๐๐๐	๔,๐๐๐	๔,๐๐๐	๔,๐๐๐	๔,๐๐๐	เด็กเล็กร้อย ละ ๑๐๐	เด็กเล็กมีสุขภาพ อนามัยที่ดี	กองการศึกษา
๘	โครงการศึกษาแหล่งเรียนรู้ ท้องถิ่น ศูนย์พัฒนาเด็กเล็ก ในสังกัด	เพื่อฝึก ประสบการณ์ นอกสถานที่ให้ เด็กเล็ก	๔ ครั้ง/ปี	๔,๐๐๐	๔,๐๐๐	๔,๐๐๐	๔,๐๐๐	๔,๐๐๐	เด็กเล็กร้อย ละ ๑๐๐	เด็กเล็กกับ ประสบการณ์ ใหม่ๆ นอกเหนือจากใน ห้องเรียน	กองการศึกษา
๙	โครงการสอนจัดทำอาหาร ศูนย์พัฒนาเด็กเล็กในสังกัด	เพื่อเสริมทักษะ ด้านพัฒนาการ ให้เด็กเล็ก	๔ ครั้ง/ปี	๔,๐๐๐	๔,๐๐๐	๔,๐๐๐	๔,๐๐๐	๔,๐๐๐	เด็กเล็ก ร้อยละ ๑๐๐	เด็กเล็กมี พัฒนาการที่ดี	กองการศึกษา

ที่	โครงการ	วัตถุประสงค์	เป้าหมาย (ผลผลิตของ โครงการ)	งบประมาณและที่ผ่านมา					ตัวชี้วัด	ผลที่คาดว่าจะ ได้รับ	หน่วยงาน รับผิดชอบหลัก
				๒๕๖๑ (บาท)	๒๕๖๒ (บาท)	๒๕๖๓ (บาท)	๒๕๖๔ (บาท)	๒๕๖๕ (บาท)			
๑๐	โครงการปรับปรุงหลักสูตร สถานศึกษา	เพื่อปรับปรุง หลักสูตรให้ เหมาะสมกับ สภาพปัจจุบัน	นักเรียนใน สังกัด	๒๐,๐๐๐	๒๐,๐๐๐	๒๐,๐๐๐	๒๐,๐๐๐	๒๐,๐๐๐	นักเรียน ร้อยละ ๑๐๐	สถานศึกษามี หลักสูตรที่ เหมาะสมกับ สภาพท้องถิ่น และได้มาตรฐาน	กองการศึกษา โรงเรียน เทศบาล ๑
๑๑	โครงการพัฒนาห้องสมุด	เพื่อสนับสนุนให้ นักเรียนศึกษา ค้นคว้าหา ความรู้อย่าง กว้างไกล	๑ ครั้ง/ปี	๑๐๐,๐๐๐	๑๐๐,๐๐๐	๑๐๐,๐๐๐	๑๐๐,๐๐๐	๑๐๐,๐๐๐	บริการ Internet เพื่อ การสืบค้น จำนวน ๑๐ เครื่อง	นักเรียนสืบค้น หาความรู้ใน Internet ได้อย่าง มีประสิทธิภาพ	กองการศึกษา โรงเรียน เทศบาล ๑
๑๒	โครงการพัฒนาแหล่งเรียนรู้ ของโรงเรียน	เพื่อสนับสนุนให้ นักเรียนมีแหล่ง เรียนรู้เพื่อใช้ ศึกษาหาความรู้ เพิ่มเติม	๑ ครั้ง/ปี	๕๐,๐๐๐	๕๐,๐๐๐	๕๐,๐๐๐	๕๐,๐๐๐	๕๐,๐๐๐	สถานศึกษา ในสังกัด จำนวน ๑ แห่ง	สถานศึกษามี แหล่งเรียนรู้	กองการศึกษา โรงเรียน เทศบาล ๑
๑๓	โครงการโรงเรียน SBMLD ดีเด่น	เพื่อให้ สถานศึกษาเป็น ฐานในการ พัฒนาบุคลากร ท้องถิ่น	๑ ครั้ง/ปี	๒๕๐,๐๐๐	๒๕๐,๐๐๐	๒๕๐,๐๐๐	๒๕๐,๐๐๐	๒๕๐,๐๐๐	นักเรียน และ ประชาชนใน เขต	นักเรียนและ ประชาชนได้รับ การพัฒนาตาม อัจฉริยภาพ	กองการศึกษา โรงเรียน เทศบาล ๑

ที่	โครงการ	วัตถุประสงค์	เป้าหมาย (ผลผลิตของ โครงการ)	งบประมาณและที่ผ่านมา					ตัวชี้วัด	ผลที่คาดว่าจะ ได้รับ	หน่วยงาน รับผิดชอบหลัก
				๒๕๖๑ (บาท)	๒๕๖๒ (บาท)	๒๕๖๓ (บาท)	๒๕๖๔ (บาท)	๒๕๖๕ (บาท)			
๑๔	โครงการรณรงค์เพื่อป้องกัน ยาเสพติดในโรงเรียนท้องถิ่น	เพื่อป้องกันการ แพร่ระบาดของ ยาเสพติดใน โรงเรียน	๑ ครั้ง/ปี	๑๐๐,๐๐๐	๑๐๐,๐๐๐	๑๐๐,๐๐๐	๑๐๐,๐๐๐	๑๐๐,๐๐๐	นักเรียน ร้อยละ ๑๐๐	นักเรียนห่างไกล จากยาเสพติด	กองการศึกษา โรงเรียน เทศบาล ๑
๑๕	ค่าพัฒนาครูแกนนำ โครงการรณรงค์เพื่อป้องกัน ยาเสพติดในโรงเรียนท้องถิ่น	เพื่อพัฒนา ศักยภาพ ครูผู้สอนให้มี ประสิทธิภาพ เพิ่มขึ้น	๑ ครั้ง/ปี	๓,๐๐๐	๓,๐๐๐	๓,๐๐๐	๓,๐๐๐	๓,๐๐๐	ครูแกนนำ ร้อยละ ๑๐๐	ครูผู้สอนมีความรู้ เพิ่มมากขึ้น	กองการศึกษา โรงเรียน เทศบาล ๑
๑๖	ค่าพัฒนาเจ้าหน้าที่โครงการ รณรงค์เพื่อป้องกันยาเสพติด ในโรงเรียนท้องถิ่น	เพื่อพัฒนา ศักยภาพ เจ้าหน้าที่ให้ ความรู้ด้านยา เสพติด	๑ ครั้ง/ปี	๓,๐๐๐	๓,๐๐๐	๓,๐๐๐	๓,๐๐๐	๓,๐๐๐	เจ้าหน้าที่ โครงการ ร้อยละ ๑๐๐	เจ้าหน้าที่ โครงการมีความรู้ เพิ่มขึ้น	กองการศึกษา โรงเรียน เทศบาล ๑
๑๗	สถานศึกษาดีเด่นโครงการ รณรงค์เพื่อป้องกันยาเสพติด ในโรงเรียนท้องถิ่น	เพื่อป้องกันการ แพร่ระบาดของ ยาเสพติดใน สถานศึกษา	๑ ครั้ง/ปี	๑๐๐,๐๐๐	๑๐๐,๐๐๐	๑๐๐,๐๐๐	๑๐๐,๐๐๐	๑๐๐,๐๐๐	นักเรียน ร้อยละ ๑๐๐	นักเรียนห่างไกล จากยาเสพติด	กองการศึกษา โรงเรียน เทศบาล ๑

ที่	โครงการ	วัตถุประสงค์	เป้าหมาย (ผลผลิตของ โครงการ)	งบประมาณและที่ผ่านมา					ตัวชี้วัด	ผลที่คาดว่าจะ ได้รับ	หน่วยงาน รับผิดชอบหลัก
				๒๕๖๑ (บาท)	๒๕๖๒ (บาท)	๒๕๖๓ (บาท)	๒๕๖๔ (บาท)	๒๕๖๕ (บาท)			
๑๘	โครงการส่งเสริมกิจกรรม รักการอ่านในสถานศึกษา อปท.	เพื่อส่งเสริมให้ นักเรียนรักการ อ่าน	๑ ครั้ง/ปี	๕๐,๐๐๐	๕๐,๐๐๐	๕๐,๐๐๐	๕๐,๐๐๐	๕๐,๐๐๐	นักเรียน ร้อยละ ๑๐๐	นักเรียนรักการ อ่านมากขึ้น	กองการศึกษา โรงเรียน เทศบาล ๑
๑๙	โครงการจัดทำศูนย์การเรียนรู้ สำหรับเด็กปฐมวัย	เพื่อให้มีศูนย์ การเรียนรู้ที่ ครบองค์ความรู้	๑ ครั้ง/ปี	๕๐,๐๐๐	๕๐,๐๐๐	๕๐,๐๐๐	๕๐,๐๐๐	๕๐,๐๐๐	ศูนย์การ เรียนรู้ จำนวน ๑ แห่ง	มีศูนย์การเรียนรู้ ที่ครบทุกองค์ ความรู้	กองการศึกษา โรงเรียน เทศบาล ๑
๒๐	โครงการปัจจัยพื้นฐาน สำหรับนักเรียนยากจน	เพื่อสนับสนุน ปัจจัยให้กับ นักเรียนยากจน	ตลอดปี	๔๐๐,๐๐๐	๔๐๐,๐๐๐	๖๐๐,๐๐๐	๖๐๐,๐๐๐	๖๐๐,๐๐๐	ปัจจัย นักเรียน ยากจนร้อย ละ ๑๐๐	เด็กนักเรียน ยากจนได้รับปัจจัย ในการเรียนการ สอน	กองการศึกษา โรงเรียน เทศบาล ๑
๒๑	โครงการจัดการเรียนการ สอน	เพื่อให้ นักเรียน ได้มีการเรียนรู้	ตลอดปี	๒,๕๐๐,๐๐๐	๒,๕๐๐,๐๐๐	๒,๕๐๐,๐๐๐	๒,๕๐๐,๐๐๐	๒,๕๐๐,๐๐๐	นักเรียน ร้อยละ ๑๐๐	นักเรียนมีการ เรียนรู้ที่ดี	กองการศึกษา โรงเรียน เทศบาล ๑
๒๒	โครงการหนังสือเรียน	เพื่อให้ นักเรียน ได้มีหนังสือเรียน	ตลอดปี	๕๐๐,๐๐๐	๕๐๐,๐๐๐	๗๐๐,๐๐๐	๗๐๐,๐๐๐	๗๐๐,๐๐๐	นักเรียน ร้อยละ ๑๐๐	นักเรียนมีหนังสือ ในการเรียนการ สอน	กองการศึกษา โรงเรียน เทศบาล ๑
๒๓	โครงการจัดสร้างห้องเรียน -ห้องมัธยมศึกษา-ห้องเรียน อัจฉริยะ	เพื่อส่งเสริมให้เด็ก มีความรู้ประสพ การณ์	๑ ครั้ง/ปี	๑,๕๐๐,๐๐๐	๑,๕๐๐,๐๐๐	๑,๕๐๐,๐๐๐	๑,๕๐๐,๐๐๐	-	นักเรียนร้อย ละ ๑๐๐	เด็กนักเรียนเกิด การเรียนรู้และ มีคุณภาพ	กองการศึกษา โรงเรียน เทศบาล ๑

ที่	โครงการ	วัตถุประสงค์	เป้าหมาย (ผลผลิตของ โครงการ)	งบประมาณและที่ผ่านมา					ตัวชี้วัด	ผลที่คาดว่าจะ ได้รับ	หน่วยงาน รับผิดชอบหลัก
				๒๕๖๑ (บาท)	๒๕๖๒ (บาท)	๒๕๖๓ (บาท)	๒๕๖๔ (บาท)	๒๕๖๕ (บาท)			
๒๔	โครงการอุปกรณ์การเรียน	เพื่อให้ นักเรียน มีอุปกรณ์การ เรียน	ตลอดปี	๓๕๐,๐๐๐	๓๕๐,๐๐๐	๔๐๐,๐๐๐	๔๐๐,๐๐๐	๔๐๐,๐๐๐	นักเรียน ร้อยละ ๑๐๐	นักเรียนมี อุปกรณ์การ เรียนพร้อม	กองการศึกษา โรงเรียน เทศบาล ๑
๒๕	โครงการเครื่องแบบนักเรียน	เพื่อให้ นักเรียนมี เครื่องแบบ นักเรียน	ตลอดปี	๓๕๐,๐๐๐	๓๕๐,๐๐๐	๔๐๐,๐๐๐	๔๐๐,๐๐๐	๔๐๐,๐๐๐	นักเรียน ร้อยละ ๑๐๐	นักเรียนมีเครื่อง แต่งกายไปเรียน	กองการศึกษา โรงเรียน เทศบาล ๑
๒๖	โครงการกิจกรรมพัฒนา คุณภาพผู้เรียน	เพื่อให้ผู้เรียนมี คุณภาพในการ เรียนดีขึ้น	ตลอดปี	๖๐๐,๐๐๐	๖๐๐,๐๐๐	๖๐๐,๐๐๐	๖๐๐,๐๐๐	๖๐๐,๐๐๐	นักเรียน ร้อยละ ๑๐๐	นักเรียนมี คุณภาพการ เรียนการดีขึ้น	กองการศึกษา โรงเรียน เทศบาล ๑
๒๗	โครงการแข่งขันกีฬา นักเรียนระดับกลุ่ม/ภาค/ ประเทศ	เพื่อส่งเสริมให้ นักเรียนมีการ พัฒนาทักษะด้าน กีฬา เทียบเท่า กับสถานศึกษา อื่นและทั่วประเทศ	๑ ครั้ง/ปี	๕๐,๐๐๐	๕๐,๐๐๐	๑๐๐,๐๐๐	๑๐๐,๐๐๐	๑๐๐,๐๐๐	นักเรียนใน สังกัด	นักเรียนมีทักษะ ด้านกีฬาได้ มาตรฐานและ เป็นที่ยอมรับ ของทุกระดับ	กองการศึกษา โรงเรียน เทศบาล ๑

ที่	โครงการ	วัตถุประสงค์	เป้าหมาย (ผลผลิตของ โครงการ)	งบประมาณและที่ผ่านมา					ตัวชี้วัด	ผลที่คาดว่าจะ ได้รับ	หน่วยงาน รับผิดชอบหลัก
				๒๕๖๑ (บาท)	๒๕๖๒ (บาท)	๒๕๖๓ (บาท)	๒๕๖๔ (บาท)	๒๕๖๕ (บาท)			
๒๘	โครงการเข้าร่วมแข่งขัน ทักษะทางวิชาการร่วมกับ อปท.ภาค/ประเทศ	เพื่อส่งเสริมให้ นักเรียนมี คุณภาพตาม ความรู้และความ เป็นเลิศตาม ระดับชั้น	๑ ครั้ง/ปี	๕๐,๐๐๐	๕๐,๐๐๐	๑๐๐,๐๐๐	๑๐๐,๐๐๐	๑๐๐,๐๐๐	นักเรียนใน สังกัด	นักเรียนมีคุณภาพ ตามเกณฑ์ มาตรฐานและเท่า เทียมกับ สถานศึกษาอื่นทั่ว ประเทศ	กองการศึกษา โรงเรียน เทศบาล ๑
๒๙	โครงการนักเรียนคนเก่ง ท้องถิ่น	เพื่อส่งเสริมให้ นักเรียนมีคุณภาพ ตามความรู้และ ความเป็นเลิศตาม ระดับชั้น	๑ ครั้ง/ปี	๕๐,๐๐๐	๕๐,๐๐๐	๕๐,๐๐๐	๕๐,๐๐๐	๕๐,๐๐๐	นักเรียนใน สังกัด	นักเรียนมีคุณภาพ ตามเกณฑ์ มาตรฐานและเท่า เทียมกับ สถานศึกษาอื่นทั่ว ประเทศ	กองการศึกษา โรงเรียน เทศบาล ๑
๓๐	โครงการค่ายวิชาการภาค ฤดูร้อน	เพื่อเสริมความรู้ ให้แก่นักเรียน ในช่วงปิดภาค เรียน	๑ ครั้ง/ปี	๓๐,๐๐๐	๓๐,๐๐๐	๔๐,๐๐๐	๔๐,๐๐๐	๔๐,๐๐๐	นักเรียนใน สังกัด	นักเรียนได้ควมมี รู้ เพิ่มขึ้น	กองการศึกษา โรงเรียน เทศบาล ๑

ที่	โครงการ	วัตถุประสงค์	เป้าหมาย (ผลผลิตของ โครงการ)	งบประมาณและที่ผ่านมา					ตัวชี้วัด	ผลที่คาดว่าจะ ได้รับ	หน่วยงาน รับผิดชอบหลัก
				๒๕๖๑ (บาท)	๒๕๖๒ (บาท)	๒๕๖๓ (บาท)	๒๕๖๔ (บาท)	๒๕๖๕ (บาท)			
๓๑	โครงการเปิดโลกวิชาการ	เพื่อเผยแพร่ ผลงานการ จัดการเรียนการ สอนของครูและ นักเรียนสู่สายตา ชุมชน	๑ ครั้ง/ปี	๓๐,๐๐๐	๓๐,๐๐๐	๖๐,๐๐๐	๖๐,๐๐๐	๖๐,๐๐๐	นักเรียนใน สังกัด	ชุมชนและ สถานศึกษาอบรม ในคุณภาพการ จัดการเรียนการสอน	กองการศึกษา โรงเรียน เทศบาล ๑
๓๒	โครงการแข่งขันกีฬา ภายในโรงเรียน	เพื่อให้นักเรียน มีทักษะในด้าน การกีฬาและ ประสาน ความสัมพันธ์ที่ ดีต่อชุมชน	๑ ครั้ง/ปี	๓๐,๐๐๐	๓๐,๐๐๐	๔๐,๐๐๐	๔๐,๐๐๐	๔๐,๐๐๐	นักเรียนใน สังกัด	นักเรียนมีการ พัฒนาทางด้าน การกีฬาและ ประชาชนใน ชุมชน ความสัมพันธ์อัน ดีต่อกัน	กองการศึกษา โรงเรียน เทศบาล ๑
๓๓	โครงการแนะแนวการศึกษา ต่อ	เพื่อส่งเสริมให้ เด็กมีความ กระตือรือร้นใน การเรียนต่อใน ระดับสูงขึ้น	๑ ครั้ง/ปี	๓๐,๐๐๐	๓๐,๐๐๐	๖๐,๐๐๐	๖๐,๐๐๐	๖๐,๐๐๐	นักเรียนใน สังกัด	นักเรียนมีความ ภาคภูมิใจและมี ความพร้อมใน การเรียนต่อ	กองการศึกษา โรงเรียน เทศบาล ๑

ที่	โครงการ	วัตถุประสงค์	เป้าหมาย (ผลผลิตของ โครงการ)	งบประมาณและที่ผ่านมา					ตัวชี้วัด	ผลที่คาดว่าจะ ได้รับ	หน่วยงาน รับผิดชอบหลัก
				๒๕๖๑ (บาท)	๒๕๖๒ (บาท)	๒๕๖๓ (บาท)	๒๕๖๔ (บาท)	๒๕๖๕ (บาท)			
๓๔	โครงการกีฬากลุ่มจตุมิตร	เพื่อส่งเสริม การพัฒนากีฬา และ ความสัมพันธ์ที่ ดีต่อกันของ โรงเรียน	๑ ครั้ง/ปี	๓๐,๐๐๐	๓๐,๐๐๐	๓๐,๐๐๐	๓๐,๐๐๐	๓๐,๐๐๐	นักเรียนใน สังกัด	กิจกรรมของ กลุ่มมีการ พัฒนา ความสัมพันธ์อัน ดีต่อกัน	กองการศึกษา โรงเรียน เทศบาล ๑
๓๕	โครงการวันพ่อแห่งชาติ	เพื่อให้นักเรียน ตระหนักและยก ย่องพระคุณ ของพ่อ	๑ ครั้ง/ปี	๒๕,๐๐๐	๒๕,๐๐๐	๒๕,๐๐๐	๒๕,๐๐๐	๒๕,๐๐๐	นักเรียน ร้อยละ ๑๐๐	นักเรียนตระหนัก และยกย่อง พระคุณของพ่อ	กองการศึกษา โรงเรียน เทศบาล ๑
๓๖	โครงการศูนย์การเรียนรู้ ตามแนวเศรษฐกิจพอเพียง	เพื่อให้นักเรียน มีความรู้และ ปฏิบัติตาม หลักการได้	ตลอดปี	๑๐๐,๐๐๐	๑๐๐,๐๐๐	๑๐๐,๐๐๐	๑๐๐,๐๐๐	๑๐๐,๐๐๐	นักเรียนใน สังกัด	นักเรียนมีความรู้ และสามารถ นำไปใช้ใน ชีวิตประจำวันได้	กองการศึกษา โรงเรียน เทศบาล ๑



ที่	โครงการ	วัตถุประสงค์	เป้าหมาย (ผลผลิตของ โครงการ)	งบประมาณและที่ผ่านมา					ตัวชี้วัด	ผลที่คาดว่าจะได้รับ	หน่วยงาน รับผิดชอบหลัก
				๒๕๖๑ (บาท)	๒๕๖๒ (บาท)	๒๕๖๓ (บาท)	๒๕๖๔ (บาท)	๒๕๖๕ (บาท)			
๓๓๗	โครงการสนับสนุนอาหารเสริม (นม) ให้กับสถานศึกษาในสังกัดและในเขตเทศบาล	เพื่อให้นักเรียนได้รับโภชนาการที่เพียงพอและครบถ้วน	ตลอดปี	๕,๐๐๐,๐๐๐	๕,๐๐๐,๐๐๐	๕,๐๐๐,๐๐๐	๕,๐๐๐,๐๐๐	๕,๐๐๐,๐๐๐	นักเรียนในสังกัด	นักเรียนที่มีภูมิสำเนาอยู่ในเขตเทศบาลได้รับอาหารเสริม(นม) ที่เพียงพอ	กองการศึกษา
๓๓๘	โครงการจัดการศึกษาสำหรับเด็กด้อยโอกาส	เพื่อจัดการศึกษาให้เด็กด้อยโอกาส	ตลอดปี	๑๙๖,๐๐๐	๑๙๖,๐๐๐	๑๙๖,๐๐๐	๑๙๖,๐๐๐	๑๙๖,๐๐๐	เงินเดือนครู, ค่าวัสดุการศึกษา และค่าพัฒนาครู	เด็กด้อยโอกาสได้รับบริการด้านการศึกษา	กองการศึกษา
๓๓๙	โครงการพัฒนาศักยภาพเจ้าหน้าที่ ครู ครูผดด.และบุคลากรทางการศึกษา	เพื่อพัฒนาส่งเสริมเจ้าหน้าที่ ครู ครูผดด. และบุคลากรทางการศึกษาให้มีศักยภาพในการปฏิบัติราชการยิ่งขึ้น	๑ ครั้ง/ปี	๕๐,๐๐๐	๕๐,๐๐๐	๒๐๐,๐๐๐	๒๐๐,๐๐๐	๒๐๐,๐๐๐	ผู้เข้าร่วมโครงการจำนวน ๒๐ คน	เจ้าหน้าที่ ครู ครูผดด. และบุคลากรทางการศึกษา มีศักยภาพในการปฏิบัติราชการยิ่งขึ้น	กองการศึกษา

ที่	โครงการ	วัตถุประสงค์	เป้าหมาย (ผลผลิตของ โครงการ)	งบประมาณและที่ผ่านมา					ตัวชี้วัด	ผลที่คาดว่าจะได้รับ	หน่วยงาน รับผิดชอบหลัก
				๒๕๖๑ (บาท)	๒๕๖๒ (บาท)	๒๕๖๓ (บาท)	๒๕๖๔ (บาท)	๒๕๖๕ (บาท)			
๔๐	โครงการจ้างพัฒนาระบบ การบริหารจัดการศึกษา อิเล็กทรอนิกส์ของอปท.เพื่อ เข้าสู่ประเทศไทย ๔.๐ ระดับ อปท. และระดับสถานศึกษา	เพื่อพัฒนา ระบบการ บริหารจัดการ การศึกษา อิเล็กทรอนิกส์ ของอปท. และ สถานศึกษา	๑ ครั้ง/ปี	๙๐๐,๐๐๐	๙๐๐,๐๐๐	๙๐๐,๐๐๐	๙๐๐,๐๐๐	๙๐๐,๐๐๐	ระบบการ บริหารจัดการ การศึกษา อิเล็กทรอนิกส์ จำนวน ๒ ชุด	มีระบบการ บริหารจัดการ การศึกษา อิเล็กทรอนิกส์ ขององค์กร จำนวน ๒ ชุด	กองการศึกษา
๔๑	โครงการสร้างภูมิคุ้มกันยา เสพติดเด็กและเยาวชนนอก สถานศึกษา	เพื่อสร้าง ภูมิคุ้มกันยา เสพติดให้กับ เด็กและเยาวชน ภายนอก สถานศึกษา	๑ ครั้ง/ปี	๒๐๐,๐๐๐	๒๐๐,๐๐๐	๒๐๐,๐๐๐	๒๐๐,๐๐๐	๒๐๐,๐๐๐	เด็กและ เยาวชน เทศบาลฯ	เด็กและเยาวชน มีภูมิคุ้มกันยา เสพติด	กองการศึกษา
๔๒	โครงการส่งเสริมการเรียนรู้ ตามอัธยาศัย	เพื่อส่งเสริมให้ เด็กและเยาวชน ในเขตเทศบาลฯ ได้มีการเรียนรู้ ตามอัธยาศัย	๑ ครั้ง/ปี	๑๐,๐๐๐	๑๐,๐๐๐	๑๐,๐๐๐	๑๐,๐๐๐	๑๐,๐๐๐	เด็กและ เยาวชน เทศบาลฯ	เด็กและเยาวชนใน เขตเทศบาลฯมีการ เรียนรู้และนำ ประสบการณ์จาก การเรียนรู้ไปใช้ ประโยชน์ได้จริง	กองการศึกษา

ที่	โครงการ	วัตถุประสงค์	เป้าหมาย (ผลผลิตของ โครงการ)	งบประมาณและที่ผ่านมา					ตัวชี้วัด	ผลที่คาดว่าจะ ได้รับ	หน่วยงาน รับผิดชอบหลัก
				๒๕๖๑ (บาท)	๒๕๖๒ (บาท)	๒๕๖๓ (บาท)	๒๕๖๔ (บาท)	๒๕๖๕ (บาท)			
๔๓	โครงการจัดงานวันสำคัญ ทางศาสนา	เพื่อปลูกฝัง รักษา ขนบธรรมเนียม อันดีงามของไทย	๑ ครั้ง/ปี	๑๐,๐๐๐	๑๐,๐๐๐	๑๐,๐๐๐	๑๐,๐๐๐	๑๐,๐๐๐	ผู้เข้าร่วม โครงการ ร้อยละ	ผู้เข้าร่วมโครงการ ได้ตระหนักถึง ความสำคัญของ ขนบธรรมเนียมและ ประเพณีที่ดีงาม และสืบสานให้คงอยู่ สืบไป	กองการศึกษา
๔๔	ค่าใช้จ่ายในการจัดทำศูนย์ การเรียนรู้เฉลิมพระเกียรติ สถานศึกษาในสังกัดอปท.	เพื่อจัดทำศูนย์ การเรียนรู้ เฉลิมพระเกียรติ ในภาย สถานศึกษา	๑ ครั้ง/ปี	๒๕๐,๐๐๐	๒๕๐,๐๐๐	๒๕๐,๐๐๐	๒๕๐,๐๐๐	๒๕๐,๐๐๐	ศูนย์เฉลิม พระเกียรติ ใน สถานศึกษา จำนวน ๑ แห่ง	มีศูนย์เฉลิมพระ เกียรติใน สถานศึกษา	กองการศึกษา โรงเรียน เทศบาล ๑
๔๕	โครงการวันเฉลิมพระ ชนมพรรษา รัชกาลที่ ๑๐	เพื่อส่งเสริมให้ เด็กนักเรียนมีใจ รักในสถาบัน พระมหากษัตริย์	๑ ครั้ง/ปี	๒๕,๐๐๐	๒๕,๐๐๐	๒๕,๐๐๐	๒๕,๐๐๐	๒๕,๐๐๐	นักเรียน สถานศึกษา ในสังกัด	นักเรียนมีใจรัก ในสถาบัน พระมหากษัตริย์	กองการศึกษา โรงเรียน เทศบาล ๑

ที่	โครงการ	วัตถุประสงค์	เป้าหมาย (ผลผลิตของ โครงการ)	งบประมาณและที่ผ่านมา					ตัวชี้วัด	ผลที่คาดว่าจะ ได้รับ	หน่วยงาน รับผิดชอบหลัก
				๒๕๖๑ (บาท)	๒๕๖๒ (บาท)	๒๕๖๓ (บาท)	๒๕๖๔ (บาท)	๒๕๖๕ (บาท)			
๔๖	โครงการศูนย์การเรียนรู้ ด้านการท่องเที่ยวใน สถานศึกษา อปท.	เพื่อส่งเสริมให้ มีศูนย์การ เรียนรู้ด้านการ ท่องเที่ยว ภายใน สถานศึกษา	๑ ครั้ง/ปี	๕๐,๐๐๐	๕๐,๐๐๐	๕๐,๐๐๐	๕๐,๐๐๐	๕๐,๐๐๐	ศูนย์การ เรียนรู้ด้าน การ ท่องเที่ยวใน สถานศึกษา จำนวน ๑ แห่ง	มีศูนย์การเรียนรู้ ด้านการ ท่องเที่ยวใน สถานศึกษา	กองการศึกษา โรงเรียน เทศบาล ๑
๔๗	โครงการส่งเสริมการจัด กระบวนการเรียนการสอนการ บริหารตามหลักปรัชญาของ เศรษฐกิจพอเพียง"สถานศึกษา พอเพียง" ศูนย์การเรียนรู้ตาม หลักปรัชญาของเศรษฐกิจพอเพียง	เพื่อส่งเสริมการ เรียนรู้ตามหลัก ปรัชญาของ เศรษฐกิจ พอเพียง	๑ ครั้ง/ปี	๑๐๐,๐๐๐	๑๐๐,๐๐๐	๑๐๐,๐๐๐	๑๐๐,๐๐๐	๑๐๐,๐๐๐	นักเรียน สถานศึกษา ในสังกัด	นักเรียนมีความรู้ ความเข้าใจตาม หลักปรัชญาของ เศรษฐกิจพอเพียง	กองการศึกษา โรงเรียน เทศบาล ๑
๔๘	โครงการยกระดับคุณภาพ นักเรียน	เพื่อยกระดับ ผลสัมฤทธิ์ ทางการเรียน ของนักเรียนให้ สูงขึ้น	ตลอดปี	๓๐๐,๐๐๐	๓๐๐,๐๐๐	๓๐๐,๐๐๐	๓๐๐,๐๐๐	๓๐๐,๐๐๐	นักเรียนของ โรงเรียนใน สังกัด	นักเรียนใน กลุ่มเป้าหมายมี ผลสัมฤทธิ์ ทางการเรียนดีขึ้น	กองการศึกษา โรงเรียน เทศบาล ๑

ที่	โครงการ	วัตถุประสงค์	เป้าหมาย (ผลผลิตของ โครงการ)	งบประมาณและที่ผ่านมา					ตัวชี้วัด	ผลที่คาดว่าจะ ได้รับ	หน่วยงาน รับผิดชอบหลัก
				๒๕๖๑ (บาท)	๒๕๖๒ (บาท)	๒๕๖๓ (บาท)	๒๕๖๔ (บาท)	๒๕๖๕ (บาท)			
๔๙	โครงการปรับปรุงระบบ อินเทอร์เน็ตภายในโรงเรียน เพื่อการเรียนการสอน	เพื่อสนับสนุน การจัดการ เรียนการสอน ให้มี ประสิทธิภาพ ยิ่งขึ้น	ปรับปรุง ระบบ อินเทอร์เน็ต ภายใน โรงเรียน	๑๕๙,๓/๙๔	-	-	-	-	ปรับปรุง ระบบ อินเทอร์เน็ต ภายใน โรงเรียน เป็นไปตาม เป้าหมาย	ประสิทธิภาพการ เรียนการสอนดีขึ้น	กองการศึกษา โรงเรียน เทศบาล ๑
๕๐	โครงการจัดสร้างและซื้อ วัสดุอุปกรณ์ จัดทำ โรงเรียนและวัสดุสำหรับ ปลูกผักไร้ดินไฮโดรโปนิก	เพื่อให้เด็ก เยาวชน ประชาชนได้ เรียนรู้ถึงวิถี ตามแนว เศรษฐกิจ พอเพียง	จัดสร้างและ ซื้อวัสดุ อุปกรณ์ จัดทำ โรงเรียนและ วัสดุสำหรับ ปลูกผักไร้ดิน ไฮโดรโปนิก	๑๐๓,๑๓/๐	-	-	-	-	ศูนย์การ เรียนรู้การ ปลูกพืชไร้ ดินไฮโดรโป นิก จำนวน ๑ แห่ง	เด็ก เยาวชนและ ประชาชนใน ชุมชน มีทักษะ ความรู้และ สามารถนำไปใช้ ในชีวิตประจำวัน ได้	กองการศึกษา โรงเรียน เทศบาล ๑

ที่	โครงการ	วัตถุประสงค์	เป้าหมาย (ผลผลิตของ โครงการ)	งบประมาณและที่ผ่านมา					ตัวชี้วัด	ผลที่คาดว่าจะ ได้รับ	หน่วยงาน รับผิดชอบหลัก
				๒๕๖๑ (บาท)	๒๕๖๒ (บาท)	๒๕๖๓ (บาท)	๒๕๖๔ (บาท)	๒๕๖๕ (บาท)			
๕๑	โครงการติดตั้งกล่องวงจร ปิดพร้อมอุปกรณ์ที่สระว้าย น้ำโรงเรียนเทศบาล ๑	เพื่อมีระบบ รักษาความ ปลอดภัยแก่นักเรียน	ติดตั้งกล่อง วงจรปิด พร้อมอุปกรณ์	๓๘,๘๒๐	-	-	-	-	มีกล่อง วงจรปิด พร้อม อุปกรณ์ที่ สระว้ายน้ำ โรงเรียน เทศบาล ๑	มีกล่องวงจรปิด พร้อมอุปกรณ์ที่ สระว้ายน้ำ โรงเรียนเทศบาล ๑	กองการศึกษา โรงเรียน เทศบาล ๑
๕๒	นิเทศน์ติดตามการจัดการ เรียนการสอนของ สถานศึกษา	นิเทศน์ติดตาม การจัดการ เรียนการสอน ของสถานศึกษา	นิเทศน์ ติดตามการ จัดการเรียน การสอน	๘๐,๐๐๐	๘๐,๐๐๐	๘๐,๐๐๐	๘๐,๐๐๐	๘๐,๐๐๐	นิเทศน์ ติดตามการ จัดการเรียน การสอน เป็นไปตาม เป้าหมายได้ไม่ น้อยกว่าร้อยละ ๖๐	การนิเทศน์ ติดตามการ จัดการเรียนการ สอนเป็นไปตาม เป้าหมาย	กองการศึกษา
๕๓	โครงการสมุดทำความดี	ส่งเสริมให้ นักเรียน ประพฤติปฏิบัติ ตนเป็นเยาวชน ที่ดี	โครงการ สมุดทำความดี	๑๕,๐๐๐	๑๕,๐๐๐	๓๐,๐๐๐	๓๐,๐๐๐	๓๐,๐๐๐	นักเรียนมี ความ ประพฤติอยู่ ในกฎเกณฑ์ ไม่น้อยกว่า ร้อยละ ๖๐	นักเรียนมีความ ประพฤติอยู่ใน กฎเกณฑ์ไม่น้อย กว่าร้อยละ ๖๐	กองการศึกษา

ที่	โครงการ	วัตถุประสงค์	เป้าหมาย (ผลผลิตของ โครงการ)	งบประมาณและที่ผ่านมา					ตัวชี้วัด	ผลที่คาดว่าจะ ได้รับ	หน่วยงาน รับผิดชอบหลัก
				๒๕๖๑ (บาท)	๒๕๖๒ (บาท)	๒๕๖๓ (บาท)	๒๕๖๔ (บาท)	๒๕๖๕ (บาท)			
๕๔	ค่าหนังสือเรียน ศูนย์พัฒนา เด็กเล็กในสังกัด	เพื่อส่งเสริมให้ เด็กเล็กมี พัฒนาการที่ดี	เด็กนักเรียน ในสังกัด	-	๔๐,๐๐๐	๓/๐๐,๐๐๐	๓/๐๐,๐๐๐	๓/๐๐,๐๐๐	เด็กเล็กร้อย ละ ๑๐๐	เด็กเล็กมี พัฒนาการที่ดี และเหมาะสม	กองการศึกษา ศูนย์พัฒนา เด็กเล็ก
๕๕	ค่าอุปกรณ์การเรียน ศูนย์ พัฒนาเด็กเล็กในสังกัด	เพื่อส่งเสริมให้ เด็กเล็กมี พัฒนาการที่ดี	เด็กนักเรียน ในสังกัด	-	๔๐,๐๐๐	๔๐๐,๐๐๐	๔๐๐,๐๐๐	๔๐๐,๐๐๐	เด็กเล็กร้อย ละ ๑๐๐	เด็กเล็กมี พัฒนาการที่ดี และเหมาะสม	กองการศึกษา ศูนย์พัฒนา เด็กเล็ก
๕๖	ค่าเครื่องแบบนักเรียน ศูนย์ พัฒนาเด็กเล็กในสังกัด	เพื่อส่งเสริมให้ เด็กเล็กมี เครื่องแบบ นักเรียนครบทุก คน	เด็กนักเรียน ในสังกัด	-	๖๐,๐๐๐	๔๐๐,๐๐๐	๔๐๐,๐๐๐	๔๐๐,๐๐๐	เด็กเล็กร้อย ละ ๑๐๐	เด็กเล็กมี เครื่องแบบ นักเรียนครบทุก คน	กองการศึกษา ศูนย์พัฒนา เด็กเล็ก
๕๗	ค่าพัฒนาคุณภาพผู้เรียน ศูนย์พัฒนาเด็กเล็กในสังกัด	เพื่อส่งเสริมให้ เด็กเล็กมี พัฒนาการที่ดี	เด็กนักเรียน ในสังกัด	-	๔๐,๐๐๐	๖๐๐,๐๐๐	๖๐๐,๐๐๐	๖๐๐,๐๐๐	เด็กเล็กร้อย ละ ๑๐๐	เด็กเล็กมี พัฒนาการที่ดี และเหมาะสม	กองการศึกษา ศูนย์พัฒนา เด็กเล็ก

ที่	โครงการ	วัตถุประสงค์	เป้าหมาย (ผลผลิตของ โครงการ)	งบประมาณและที่ผ่านมา					ตัวชี้วัด	ผลที่คาดว่าจะ ได้รับ	หน่วยงาน รับผิดชอบหลัก
				๒๕๖๑ (บาท)	๒๕๖๒ (บาท)	๒๕๖๓ (บาท)	๒๕๖๔ (บาท)	๒๕๖๕ (บาท)			
๕๘	อุดหนุนโรงเรียนบ้านทุ่ง เลี้ยงตามโครงการอาหาร กลางวัน	เพื่อให้นักเรียน ในเขตได้รับ โภชนาการที่ เพียงพอและ ครบถ้วน	นักเรียนใน เขตเทศบาล	๑,๐๐๐,๐๐๐	๑,๐๐๐,๐๐๐	๑,๐๐๐,๐๐๐	๑,๐๐๐,๐๐๐	๑,๐๐๐,๐๐๐	นักเรียนใน เขตเทศบาล	นักเรียนที่มี ภูมิลำเนาอยู่ใน เขตเทศบาล ได้รับอาหาร กลางวันเพียงพอ	กองการศึกษา
๕๙	อุดหนุนโรงเรียนวัดทองผา ตามโครงการอาหารกลางวัน	เพื่อให้นักเรียน ในเขตได้รับ โภชนาการที่ เพียงพอและ ครบถ้วน	นักเรียนใน เขตเทศบาล	๓๐,๐๐๐	๓๐,๐๐๐	๓๐,๐๐๐	๓๐,๐๐๐	๓๐,๐๐๐	นักเรียนใน เขตเทศบาล	นักเรียนที่มี ภูมิลำเนาอยู่ใน เขตเทศบาล ได้รับอาหาร กลางวัน	กองการศึกษา
๖๐	อุดหนุนคณะกรรมการ หมู่บ้านตามโครงการจัด งานประเพณีสงกรานต์	เพื่ออนุรักษ์ ประเพณีท้องถิ่น ให้คงอยู่สืบไป	๑๕ หมู่บ้าน ในเขตเทศบาล	๓๐๐,๐๐๐	๓๐๐,๐๐๐	๓๐๐,๐๐๐	๓๐๐,๐๐๐	๓๐๐,๐๐๐	หมู่บ้านใน เขตเทศบาล	บุคคลในท้องถิ่น ได้อนุรักษ์ภูมิ ปัญญาให้คงอยู่ ตลอดไป	กองการศึกษา
๖๑	โครงการหมู่บ้านศิลปิน เป็น พุทธศาสนิกชนที่ดี	เพื่อส่งเสริมการ เป็น พุทธศาสนิกชนที่ดี	๑ ครั้ง/ปี	๑๐,๐๐๐	๑๐,๐๐๐	๑๐,๐๐๐	๑๐,๐๐๐	๑๐,๐๐๐	หมู่บ้านในเขต เทศบาล	ประชาชนอยู่ในศีล ห้า	กองการศึกษา



ที่	โครงการ	วัตถุประสงค์	เป้าหมาย (ผลผลิตของ โครงการ)	งบประมาณและที่ผ่านมา					ตัวชี้วัด	ผลที่คาดว่าจะ ได้รับ	หน่วยงาน รับผิดชอบหลัก	
				๒๕๖๑ (บาท)	๒๕๖๒ (บาท)	๒๕๖๓ (บาท)	๒๕๖๔ (บาท)	๒๕๖๕ (บาท)				
๖๒	โครงการส่งเสริมการเรียนรู้ เด็กปฐมวัย ท้องถิ่นไทย ผ่านการเล่น	เพื่อส่งเสริม และสนับสนุนให้ เด็กปฐมวัยมี พัฒนาการ สมบูรณ์ครบทั้ง ๔ ด้าน	โครงการ ๑ ครั้ง/ปี	-	๓๐,๐๐๐	๓๐,๐๐๐	๓๐,๐๐๐	๓๐,๐๐๐	๓๐,๐๐๐	ก่อสร้าง สนามเด็ก เล่นสร้าง ปัญญา จำนวน ๑ แห่ง	เด็กปฐมวัยมี พัฒนาการ สมบูรณ์ครบทั้ง ๔ ด้าน	กองการศึกษา
๖๓	โครงการพัฒนาครูและ บุคลากรทางการศึกษา (เงิน รายได้)	เพื่อพัฒนาครู และบุคลากร ทางการศึกษา ให้มีศักยภาพ ยิ่งขึ้น	๑ ครั้ง/ปี	๒๐๐,๐๐๐	๒๐๐,๐๐๐	๒๐๐,๐๐๐	๒๐๐,๐๐๐	๒๐๐,๐๐๐	ประชาชนมี ความพึง พอใจไม่ น้อยกว่า ร้อยละ ๖๐	การปฏิบัติงาน ของเทศบาลมี ประสิทธิภาพ และประสิทธิผล	กองการศึกษา	
๖๔	ค่าพัฒนาครูและบุคลากร ทางการศึกษา (กรมฯ อุดหนุน)	เพื่อพัฒนาครู และบุคลากร ทางการศึกษา ให้มีศักยภาพ ยิ่งขึ้น	ตลอดปี	๒๐๐,๐๐๐	๒๐๐,๐๐๐	๒๐๐,๐๐๐	๒๐๐,๐๐๐	๒๐๐,๐๐๐	ประชาชนมี ความพึง พอใจไม่ น้อยกว่า ร้อยละ ๖๐	การปฏิบัติงาน ของเทศบาลมี ประสิทธิภาพ และประสิทธิผล	กองการศึกษา	

ที่	โครงการ	วัตถุประสงค์	เป้าหมาย (ผลผลิตของ โครงการ)	งบประมาณและที่ผ่านมา					ตัวชี้วัด	ผลที่คาดว่าจะ ได้รับ	หน่วยงาน รับผิดชอบหลัก
				๒๕๖๑ (บาท)	๒๕๖๒ (บาท)	๒๕๖๓ (บาท)	๒๕๖๔ (บาท)	๒๕๖๕ (บาท)			
๖๕	โครงการช่วยเหลือการเดินทางของเด็กเล็กที่มีฐานะยากจนและได้รับผลกระทบการรวมศูนย์พัฒนาเด็กเล็ก	ช่วยเหลือการเดินทางของเด็กเล็กที่มีฐานะยากจนและได้รับผลกระทบการรวมศูนย์พัฒนาเด็กเล็ก	ตลอดปี	-	๓๐,๐๐๐	๓๐,๐๐๐	๓๐,๐๐๐	๓๐,๐๐๐	ประชาชน (ผู้ปกครอง) มีความพึงพอใจไม่น้อยกว่าร้อยละ ๖๐	การปฏิบัติงานของเทศบาลมีประสิทธิภาพและประสิทธิผล	กองการศึกษา
๖๖	โครงการจ้างเหมารถรับ - ส่งเด็กเล็ก	เพื่อส่งเสริมด้านการศึกษาให้แก่เด็กเล็ก	ตลอดปี	๑๗๐,๐๐๐	๑๗๐,๐๐๐	๑๗๐,๐๐๐	๑๗๐,๐๐๐	-	สามารถรับ-ส่งเด็กเล็กได้	สามารถรับ-ส่งเด็กเล็กได้	กองการศึกษา
๖๗	โครงการโรงเรียน SBMLD ฐานในการพัฒนาท้องถิ่น ระดับ อบท.	เพื่อให้สถานศึกษาเป็นฐานในการพัฒนาบุคลากรท้องถิ่น	๑ ครั้ง/ปี	๕๐๐,๐๐๐	๕๐๐,๐๐๐	๕๐๐,๐๐๐	๕๐๐,๐๐๐	๕๐๐,๐๐๐	นักเรียนและประชาชนในเขต	นักเรียนและประชาชนได้รับการพัฒนาตามอัจฉริยภาพ	กองการศึกษา โรงเรียน เทศบาล ๑

ที่	โครงการ	วัตถุประสงค์	เป้าหมาย (ผลผลิตของ โครงการ)	งบประมาณและที่ผ่านมา					ตัวชี้วัด	ผลที่คาดว่าจะ ได้รับ	หน่วยงาน รับผิดชอบหลัก
				๒๕๖๑ (บาท)	๒๕๖๒ (บาท)	๒๕๖๓ (บาท)	๒๕๖๔ (บาท)	๒๕๖๕ (บาท)			
๖๘	โครงการจัดการเรียนการสอน (Top Up) ระดับมัธยมศึกษาตอนต้น	จัดการเรียนการสอน (Top Up) ระดับมัธยมศึกษาตอนต้น	จัดการเรียนการสอน (Top Up) ระดับมัธยมศึกษาตอนต้น	๒๖๐,๐๐๐	๒๖๐,๐๐๐	๓๐๐,๐๐๐	๓๐๐,๐๐๐	๓๐๐,๐๐๐	ประชาชน (ผู้ปกครอง) มีความพึงพอใจไม่น้อยกว่าร้อยละ ๖๐	มีจัดการเรียนการสอน (Top Up) ระดับมัธยมศึกษาตอนต้น	กองการศึกษา โรงเรียน เทศบาล ๑
๖๙	โครงการปรับปรุงพื้นฐานการเรียนรู้	ปรับปรุงพื้นฐานการเรียนรู้	ปรับปรุงพื้นฐานการเรียนรู้ระดับปฐมวัย , ระดับประถมศึกษา , ระดับมัธยมศึกษา	๓๐,๐๐๐	๓๐,๐๐๐	๓๐,๐๐๐	๓๐,๐๐๐	๓๐,๐๐๐	ประชาชน (ผู้ปกครอง) มีความพึงพอใจไม่น้อยกว่าร้อยละ ๖๐	มีการปรับปรุงพื้นฐานการเรียนรู้	กองการศึกษา โรงเรียน เทศบาล ๑

๕.๓ แผนงานสาธารณสุข

ที่	โครงการ	วัตถุประสงค์	เป้าหมาย (ผลผลิตของ โครงการ)	งบประมาณและที่ผ่านมา					ตัวชี้วัด	ผลที่คาดว่าจะ ได้รับ	หน่วยงาน รับผิดชอบหลัก
				๒๕๖๑ (บาท)	๒๕๖๒ (บาท)	๒๕๖๓ (บาท)	๒๕๖๔ (บาท)	๒๕๖๕ (บาท)			
๑	โครงการอาหารปลอดภัย	เพื่อพัฒนางาน สุขาภิบาล ผู้ประกอบการ ร้านอาหารให้ ถูกสุขลักษณะ	ผู้ประกอบการ ร้านอาหาร ตลาดสด ประชาชนใน พื้นที่	๖๐,๐๐๐	๖๐,๐๐๐	๖๐,๐๐๐	๖๐,๐๐๐	๖๐,๐๐๐	ประชาชนใน เทศบาลมี คุณภาพ ชีวิตที่ดีขึ้น	ผู้ประกอบการ ร้านอาหารนำ ความรู้ไปพัฒนา สถาน ประกอบการ ร้านอาหาร	กอง สาธารณสุข
๒	โครงการป้องกันและควบคุม โรคไข้เลือดออก	เพื่อป้องกันและ ควบคุมโรค สำรวจและ กำจัดแหล่ง เพาะพันธุ์ของ โรค	๑๕ หมู่บ้าน ในเขตเทศบาล	๑๕๐,๐๐๐	๑๕๐,๐๐๐	๑๕๐,๐๐๐	๑๕๐,๐๐๐	๑๕๐,๐๐๐	ประชาชนใน เทศบาลมี คุณภาพ ชีวิตและ สิ่งแวดล้อม ที่ดีขึ้น	ลดแหล่ง เพาะพันธุ์ของ โรคประชาชนมี สุขภาพที่ดี	กอง สาธารณสุข
๓	โครงการส่งเสริมการเรียนรู้ เพื่อป้องกันและแก้ไขปัญหา เอดส์	เพื่อให้ประชาชน เรียนรู้วิธี ป้องกันและติด เชื้อ HIV	๑๕ หมู่บ้าน ในเขตเทศบาล	๓๐,๐๐๐	๓๐,๐๐๐	๓๐,๐๐๐	๓๐,๐๐๐	๓๐,๐๐๐	ประชาชน ในพื้นที่ เทศบาลมี คุณภาพ ชีวิตที่ดี	ประชาชนมี ความรู้ในการ ป้องกันและลด ปัญหาการติดเชื้อ HIV	กอง สาธารณสุข

ที่	โครงการ	วัตถุประสงค์	เป้าหมาย (ผลผลิตของ โครงการ)	งบประมาณและที่ผ่านมา					ตัวชี้วัด	ผลที่คาดว่าจะ ได้รับ	หน่วยงาน รับผิดชอบหลัก
				๒๕๖๑ (บาท)	๒๕๖๒ (บาท)	๒๕๖๓ (บาท)	๒๕๖๔ (บาท)	๒๕๖๕ (บาท)			
๔	โครงการอบรมพัฒนา ศักยภาพผู้นำด้านสุขภาพ	เพื่อให้ผู้นำด้าน สุขภาพมีความรู้ ในการดูแล สุขภาพของ ประชาชน	๑๕ หมู่บ้าน ในเขตเทศบาล	๒๕๐,๐๐๐	๒๕๐,๐๐๐	๒๕๐,๐๐๐	๒๕๐,๐๐๐	๒๕๐,๐๐๐	ประชาชน ในพื้นที่ เทศบาลมี คุณภาพ ชีวิตที่ดี	ผู้นำด้านสุขภาพ มีความรู้ในการ ดูแลสุขภาพของ ประชาชนในพื้นที่ ๑๕ หมู่บ้าน	กอง สาธารณสุข
๕	โครงการป้องกันและควบคุม โรคไข้หวัดนก	เพื่อควบคุมและ ป้องกันโรค ไข้หวัดนก	๑๕ หมู่บ้าน ในเขตเทศบาล	๑๐๐,๐๐๐	๑๐๐,๐๐๐	๓๐,๐๐๐	๓๐,๐๐๐	๓๐,๐๐๐	ประชาชน ในพื้นที่ เทศบาลมี คุณภาพ ชีวิตที่ดี	ลดการแพร่ ระบาดของโรค ไข้หวัดนก	กอง สาธารณสุข
๖	โครงการป้องกันและควบคุม โรคพิษสุนัขบ้า ตามโครงการ สัตว์ปลอดโรคคนปลอดภัย จากพิษสุนัขบ้าตามพระ ปณิธานศ.ดร.สมเด็จพระเจ้า ลูกเธอเจ้าฟ้าจุฬาภรณวลัย ลักษณ์อัครราชกุมารี	-เพื่อป้องกัน และควบคุมโรค พิษสุนัขบ้าใน พื้นที่เทศบาล ตำบลบ้านกลาง	ประชาชนใน พื้นที่ ๑๕ หมู่บ้าน	๔๕,๐๐๐	๔๕,๐๐๐	๔๕,๐๐๐	๔๕,๐๐๐	๔๕,๐๐๐	-ในพื้นที่ เทศบาล ตำบลบ้าน กลาง ไม่มี โรคพิษสุนัข บ้า	-ป้องกันและ ควบคุมโรคพิษสุนัข บ้าในพื้นที่เทศบาล ตำบลบ้านกลาง -ในพื้นที่ เทศบาลตำบลบ้าน กลาง ไม่มีโรคพิษ สุนัขบ้า	กอง สาธารณสุข

ที่	โครงการ	วัตถุประสงค์	เป้าหมาย (ผลผลิตของ โครงการ)	งบประมาณและที่ผ่านมา					ตัวชี้วัด	ผลที่คาดว่าจะ ได้รับ	หน่วยงาน รับผิดชอบหลัก
				๒๕๖๑ (บาท)	๒๕๖๒ (บาท)	๒๕๖๓ (บาท)	๒๕๖๔ (บาท)	๒๕๖๕ (บาท)			
<b>บ้านปวงสนุก</b>											
๓๗	โครงการพัฒนาระบบ สุขภาพในชุมชนของสมเด็จพระเทพรัตนราชสุดาฯ สยาม บรมราชกุมารี บ้านปวงสนุก	เพื่อส่งเสริมการมีส่วนร่วมของชุมชน ในการจัดการ สิ่งแวดล้อมและ จัดการขยะในชุมชน	ประชาชน บ้านปวงสนุก	๘,๐๐๐	-	-	-	-	ร้อยละ ความพึง พอใจของ ประชาชน	ประชาชนมีส่วนร่วม ร่วมจัดการและ รักษาระบบสุขภาพ ในหมู่บ้าน	กอง สาธารณสุข
๔	โครงการรณรงค์และแก้ไข ปัญหายาเสพติด To be number one (ศูนย์เพื่อใจวัยรุ่น ในชุมชน/หมู่บ้าน) ทูลกระหม่อมหญิงอุบลรัตน ราชกัญญาสิริวัฒนาพรรณวดี	เพื่อเสริมสร้าง ภูมิคุ้มกันทางจิตใจ ให้แก่เยาวชนและ พัฒนาทักษะชีวิต และเครือข่ายการ ป้องกันและ ช่วยเหลือ	ประชาชน บ้านปวงสนุก	๘,๐๐๐	-	-	-	-	ร้อยละ ความพึง พอใจของ ประชาชน	เด็กและเยาวชน มีความรู้ในการ ป้องกันตนเองให้ ห่างไกลยาเสพติด	กอง สาธารณสุข
๓๘	โครงการสืบสานปณิธาน สมเด็จพระย่า ต้านภัยมะเร็งเต้านม	เพื่อกระตุ้นให้สตรี ศึกษารูปแบบการ ตรวจมะเร็งเต้านม ด้วยตนเอง	ประชาชน บ้านปวงสนุก	๔,๐๐๐	-	-	-	-	ร้อยละ ความพึง พอใจของ ประชาชน	สตรีในพื้นที่มี ความรู้ในการ ตรวจคัดกรอง มะเร็งเต้านมได้ ด้วยตนเอง	กอง สาธารณสุข

ที่	โครงการ	วัตถุประสงค์	เป้าหมาย (ผลผลิตของ โครงการ)	งบประมาณและที่ผ่านมา					ตัวชี้วัด	ผลที่คาดว่าจะ ได้รับ	หน่วยงาน รับผิดชอบหลัก
				๒๕๖๑ (บาท)	๒๕๖๒ (บาท)	๒๕๖๓ (บาท)	๒๕๖๔ (บาท)	๒๕๖๕ (บาท)			
<b>บ้านปวงสนุก (ต่อ)</b>											
๑๐	โครงการควบคุมโรคขาดสารไอโอดีนของสมเด็จพระเทพรัตนราชสุดาฯ สยามบรมราชกุมารี	เพื่อป้องกันและควบคุมโรคขาดสารไอโอดีนของประชาชนบ้านปวงสนุก	ประชาชนบ้านปวงสนุก	-	๖,๐๐๐	๖,๐๐๐	-	-	ร้อยละความพึงพอใจของประชาชน	ประชาชนมีความรู้เรื่องการป้องกันและควบคุมโรคขาดสารไอโอดีน	กองสาธารณสุข
๑๑	โครงการช่วยลดปัญหาการติดเอดส์จากแม่สู่ลูก สภากาชาดไทยพระเจ้าวรวงศ์เธอพระองค์เจ้าโสมสวลี	เพื่อให้เยาวชนและประชาชนมีความรู้ความเข้าใจและตระหนักเรื่องโรคเอดส์	ประชาชนบ้านปวงสนุก	-	๘,๐๐๐	๘,๐๐๐	-	-	ร้อยละความพึงพอใจของประชาชน	ประชาชนมีความรู้ความเข้าใจเรื่องการป้องกันโรคเอดส์	กองสาธารณสุข
๑๒	โครงการส่งเสริมโภชนาการและสุขอนามัยแม่และเด็กของสมเด็จพระเทพรัตนราชสุดาฯ สยามบรมราชกุมารี	เพื่อให้มีความรู้ความเข้าใจกับหญิงตั้งครรภ์ สตรีหลังคลอด ผู้ปกครอง เด็ก อายุ ๐-๕ ปี และแกนนำชุมชน	ประชาชนบ้านปวงสนุก	-	๖,๐๐๐	๖,๐๐๐	-	-	ร้อยละความพึงพอใจของประชาชน	ประชาชนมีความรู้ความเข้าใจกับหญิงหลังคลอด ผู้ปกครองเด็ก อายุ ๐-๕ ปี และแกนนำชุมชน	กองสาธารณสุข

ที่	โครงการ	วัตถุประสงค์	เป้าหมาย (ผลผลิตของ โครงการ)	งบประมาณและที่ผ่านมา					ตัวชี้วัด	ผลที่คาดว่าจะ ได้รับ	หน่วยงาน รับผิดชอบหลัก
				๒๕๖๑ (บาท)	๒๕๖๒ (บาท)	๒๕๖๓ (บาท)	๒๕๖๔ (บาท)	๒๕๖๕ (บาท)			
<b>บ้านหนองแค้น</b>											
๑๓	โครงการรณรงค์และแก้ไข ปัญหาเสพติด To be number one (ศูนย์เพื่อใจวัยรุ่น ในชุมชน/หมู่บ้าน) ทูลกระหม่อมหญิงอุบลรัตน ราชกัญญาสิริวัฒนาพรรณวดี	เพื่อเสริมสร้าง ภูมิคุ้มกันทาง จิตใจให้แก่ เยาวชนและ พัฒนาทักษะชีวิต และเครือข่าย การป้องกันและ ช่วยเหลือ	ประชาชน บ้านหนองแค้น	๘,๐๐๐	-	-	-	-	ร้อยละ ความพึง พอใจของ ประชาชน	เด็กและเยาวชน มีความรู้ในการ ป้องกันตนเองให้ ห่างไกลยาเสพติด	กอง สาธารณสุข
๑๔	โครงการสืบสานปณิธาน สมเด็จพระเจ้า ๓๓ รัชกาล ด้านภัยมะเร็งเต้านม	เพื่อกระตุ้นให้ สตรีศึกษารูปแบบ การตรวจมะเร็ง เต้านมด้วยตนเอง	ประชาชน บ้านหนองแค้น	๔,๐๐๐	-	-	-	-	ร้อยละ ความพึง พอใจของ ประชาชน	สตรีในพื้นที่มี ความรู้ในการ ตรวจคัดกรอง มะเร็งเต้านมได้ ด้วยตนเอง	กอง สาธารณสุข
๑๕	โครงการพัฒนาระบบ สุขภาพในชุมชนของสมเด็จพระ เทพรัตนราชสุดาฯ สยาม บรมราชกุมารี บ้านหนองแค้น	เพื่อส่งเสริมการ มีส่วนร่วมของ ชุมชนในการ จัดการ สิ่งแวดล้อมและ จัดการขยะใน ชุมชน	ประชาชน บ้านหนองแค้น	๘,๐๐๐	-	-	-	-	ร้อยละ ความพึง พอใจของ ประชาชน	ประชาชนมีส่วน ร่วมจัดการและ รักษาระบบสุขภ บาลในหมู่บ้าน	กอง สาธารณสุข



ที่	โครงการ	วัตถุประสงค์	เป้าหมาย (ผลผลิตของ โครงการ)	งบประมาณและที่ผ่านมา					ตัวชี้วัด	ผลที่คาดว่าจะ ได้รับ	หน่วยงาน รับผิดชอบหลัก
				๒๕๖๑ (บาท)	๒๕๖๒ (บาท)	๒๕๖๓ (บาท)	๒๕๖๔ (บาท)	๒๕๖๕ (บาท)			
<b>บ้านหนองแท่น (ต่อ)</b>											
๑๖	โครงการควบคุมโรคขาดสารไอโอดีนของสมเด็จพระเทพรัตนราชสุดาฯ สยามบรมราชกุมารี	เพื่อป้องกันและควบคุมโรคขาดสารไอโอดีนของประชาชนบ้านหนองแท่น	ประชาชนบ้านหนองแท่น	-	๖,๐๐๐	๖,๐๐๐	-	-	ร้อยละความพึงพอใจของประชาชน	ประชาชนมีความรู้เรื่องการป้องกันและควบคุมโรคขาดสารไอโอดีน	กองสาธารณสุข
๑๗	โครงการช่วยลดปัญหาการติดเอดส์จากแม่สู่ลูก สภากาชาดไทยพระเจ้าวรวงศ์เธอพระองค์เจ้าโสมสวลี	เพื่อให้เยาวชนและประชาชนมีความรู้ความเข้าใจและตระหนักเรื่องโรคเอดส์	ประชาชนบ้านหนองแท่น	-	๘,๐๐๐	๘,๐๐๐	-	-	ร้อยละความพึงพอใจของประชาชน	ประชาชนมีความรู้ความเข้าใจเรื่องการป้องกันโรคเอดส์	กองสาธารณสุข
๑๘	โครงการส่งเสริมโภชนาการและสุขอนามัยแม่และเด็กของสมเด็จพระเทพรัตนราชสุดาฯ สยามบรมราชกุมารี	เพื่อให้มีความรู้ความเข้าใจกับหญิงตั้งครรภ์ สตรีหลังคลอด ผู้ปกครอง เด็ก อายุ ๐-๕ ปี และแกนนำชุมชน	ประชาชนบ้านหนองแท่น	-	๖,๐๐๐	๖,๐๐๐	-	-	ร้อยละความพึงพอใจของประชาชน	ประชาชนมีความรู้ความเข้าใจกับหญิงหลังคลอด ผู้ปกครองเด็ก อายุ ๐-๕ ปี และแกนนำชุมชน	กองสาธารณสุข

ที่	โครงการ	วัตถุประสงค์	เป้าหมาย (ผลผลิตของ โครงการ)	งบประมาณและที่ผ่านมา					ตัวชี้วัด	ผลที่คาดว่าจะ ได้รับ	หน่วยงาน รับผิดชอบหลัก
				๒๕๖๑ (บาท)	๒๕๖๒ (บาท)	๒๕๖๓ (บาท)	๒๕๖๔ (บาท)	๒๕๖๕ (บาท)			
<b>บ้านทุ่งเลี้ยง</b>											
๑๙	โครงการสืบสานปณิธาน สมเด็จพระเจ้าตากสินมหาราช ด้านภัยมะเร็งเต้านม	เพื่อกระตุ้นให้ สตรีศึกษาแบบ การตรวจมะเร็ง เต้านมด้วยตนเอง	ประชาชน บ้านทุ่งเลี้ยง	๔,๐๐๐	-	-	-	-	ร้อยละ ความพึง พอใจของ ประชาชน	สตรีในพื้นที่มี ความรู้ในการ ตรวจคัดกรอง มะเร็งเต้านมได้ ด้วยตนเอง	กอง สาธารณสุข
๒๐	โครงการพัฒนาระบบ สุขภาพในชุมชนของสมเด็จพระ เทพรัตนราชสุดาฯ สยาม บรมราชกุมารี บ้านทุ่งเลี้ยง	เพื่อส่งเสริมการ มีส่วนร่วมของ ชุมชนในการ จัดการ สิ่งแวดล้อมและ จัดการขยะใน ชุมชน	ประชาชน บ้านทุ่งเลี้ยง	๘,๐๐๐	-	-	-	-	ร้อยละ ความพึง พอใจของ ประชาชน	ประชาชนมีส่วนร่วม ร่วมจัดการและ รักษาระบบสุขภิ บาลในหมู่บ้าน	กอง สาธารณสุข
๒๑	โครงการรณรงค์และแก้ไข ปัญหาเสพติด To be number one (ศูนย์เพื่อใจวัยรุ่น ในชุมชน/หมู่บ้าน) ทูลกระหม่อมหญิงอุบลรัตน ราชกัญญาสิริวัฒนาพรรณวดี	เพื่อเสริมสร้าง ภูมิคุ้มกันทาง จิตใจให้แก่ เยาวชนและ พัฒนาทักษะชีวิต และเครือข่าย การป้องกันและ ช่วยเหลือ	ประชาชน บ้านทุ่งเลี้ยง	๘,๐๐๐	-	-	-	-	ร้อยละ ความพึง พอใจของ ประชาชน	เด็กและเยาวชน มีความรู้ในการ ป้องกันตนเองให้ ห่างไกลยาเสพติด	กอง สาธารณสุข

ที่	โครงการ	วัตถุประสงค์	เป้าหมาย (ผลผลิตของ โครงการ)	งบประมาณและที่ผ่านมา					ตัวชี้วัด	ผลที่คาดว่าจะ ได้รับ	หน่วยงาน รับผิดชอบหลัก
				๒๕๖๑ (บาท)	๒๕๖๒ (บาท)	๒๕๖๓ (บาท)	๒๕๖๔ (บาท)	๒๕๖๕ (บาท)			
<b>บ้านทุ่งเสี้ยว (ต่อ)</b>											
๒๒	โครงการควบคุมโรคขาดสารไอโอดีนของสมเด็จพระเทพรัตนราชสุดาฯ สยามบรมราชกุมารี	เพื่อป้องกันและควบคุมโรคขาดสารไอโอดีนของประชาชนบ้านทุ่งเสี้ยว	ประชาชนบ้านทุ่งเสี้ยว	-	๖,๐๐๐	๖,๐๐๐	-	-	ร้อยละความพึงพอใจของประชาชน	ประชาชนมีความรู้เรื่องการป้องกันและควบคุมโรคขาดสารไอโอดีน	กองสาธารณสุข
๒๓	โครงการส่งเสริมโภชนาการและสุขอนามัยแม่และเด็กของสมเด็จพระเทพรัตนราชสุดาฯ สยามบรมราชกุมารี	เพื่อให้มีความรู้ความเข้าใจกับหญิงตั้งครรภ์สตรีหลังคลอดผู้ปกครอง เด็กอายุ ๐-๕ ปีและแกนนำชุมชน	ประชาชนบ้านทุ่งเสี้ยว	-	๖,๐๐๐	๖,๐๐๐	-	-	ร้อยละความพึงพอใจของประชาชน	ประชาชนมีความรู้ความเข้าใจกับหญิงหลังคลอดผู้ปกครองเด็กอายุ ๐-๕ ปีและแกนนำชุมชน	กองสาธารณสุข
๒๔	โครงการช่วยลดปัญหาการติดเอดส์จากแม่สู่ลูก สภากาชาดไทยพระเจ้าวรวงศ์เธอพระองค์เจ้าโสมสวลี	เพื่อให้เยาวชนและประชาชนมีความรู้ความเข้าใจและตระหนักเรื่องโรคเอดส์	ประชาชนบ้านทุ่งเสี้ยว	-	๘,๐๐๐	๘,๐๐๐	-	-	ร้อยละความพึงพอใจของประชาชน	ประชาชนมีความรู้ความเข้าใจเรื่องการป้องกันโรคเอดส์	กองสาธารณสุข

ที่	โครงการ	วัตถุประสงค์	เป้าหมาย (ผลผลิตของ โครงการ)	งบประมาณและที่ผ่านมา					ตัวชี้วัด	ผลที่คาดว่าจะ ได้รับ	หน่วยงาน รับผิดชอบหลัก
				๒๕๖๑ (บาท)	๒๕๖๒ (บาท)	๒๕๖๓ (บาท)	๒๕๖๔ (บาท)	๒๕๖๕ (บาท)			
<b>บ้านต้นกอก</b>											
๒๕	โครงการพัฒนาระบบ สุขภาพในโรงเรียนและ ชุมชนของสมเด็จพระเทพ รัตนราชสุดาฯ สยามบรม ราชกุมารี	เพื่อส่งเสริมการ มีส่วนร่วมของ ชุมชนในการ จัดการ สิ่งแวดล้อมและ จัดการขยะใน ชุมชน	ประชาชน บ้านต้นกอก	๘,๐๐๐	๘,๐๐๐	๘,๐๐๐	-	-	ร้อยละ ความพึง พอใจของ ประชาชน	ประชาชนมีส่วน ร่วมจัดการและ รักษาระบบสุขภิ บาลในหมู่บ้าน	กอง สาธารณสุข
๒๖	โครงการสืบสานปณิธาน สมเด็จพระย่า ด้านภัยมะเร็งเต้านม	เพื่อกระตุ้นให้ สตรีศึกษารูปแบบ การตรวจมะเร็ง เต้านมด้วยตนเอง	ประชาชน บ้านต้นกอก	๔,๐๐๐	-	-	-	-	ร้อยละ ความพึง พอใจของ ประชาชน	สตรีในพื้นที่มี ความรู้ในการ ตรวจคัดกรอง มะเร็งเต้านมได้ ด้วยตนเอง	กอง สาธารณสุข
๒๗	โครงการรณรงค์และแก้ไข ปัญหาเสาพิศ To be number one (ศูนย์เพื่อนใจ วัยรุ่นในชุมชน/หมู่บ้าน) ทูลกระหม่อมหญิงอุบลรัตน ราชกัญญาสิริวัฒนาพรรณวดี	เพื่อเสริมสร้าง ภูมิคุ้มกันทาง จิตใจให้แก่ เยาวชนและ พัฒนาทักษะชีวิต และเครือข่าย การป้องกันและ ช่วยเหลือ	ประชาชน บ้านต้นกอก	๘,๐๐๐	๖,๐๐๐	๖,๐๐๐	-	-	ร้อยละ ความพึง พอใจของ ประชาชน	เด็กและเยาวชน มีความรู้ในการ ป้องกันตนเองให้ ห่างไกลยาเสพติด	กอง สาธารณสุข

ที่	โครงการ	วัตถุประสงค์	เป้าหมาย (ผลผลิตของ โครงการ)	งบประมาณและที่ผ่านมา					ตัวชี้วัด	ผลที่คาดว่าจะ ได้รับ	หน่วยงาน รับผิดชอบหลัก
				๒๕๖๑ (บาท)	๒๕๖๒ (บาท)	๒๕๖๓ (บาท)	๒๕๖๔ (บาท)	๒๕๖๕ (บาท)			
<b>บ้านต้นกอก (ต่อ)</b>											
๒๘	โครงการช่วยลดปัญหาการติดเอดส์จากแม่สู่ลูก สภากาชาดไทยพระเจ้าวรวงศ์เธอพระองค์เจ้าโสมสวลี	เพื่อให้เยาวชนและประชาชนมีความรู้ความเข้าใจและตระหนักเรื่องโรคเอดส์	ประชาชนบ้านต้นกอก	-	๖,๐๐๐	๖,๐๐๐	-	-	ร้อยละความพึงพอใจของประชาชน	ประชาชนมีความรู้ความเข้าใจเรื่องการป้องกันโรคเอดส์	กองสาธารณสุข
<b>บ้านพระเจ้าทองทิพย์</b>											
๒๙	โครงการพัฒนาระบบสุขภาพในโรงเรียนและชุมชนของสมเด็จพระเทพรัตนราชสุดาฯ สยามบรมราชกุมารี	เพื่อส่งเสริมการมีส่วนร่วมของชุมชนในการจัดการสิ่งแวดล้อมและจัดการขยะในชุมชน	ประชาชนบ้านพระเจ้าทองทิพย์	๘,๐๐๐	๘,๐๐๐	๘,๐๐๐	-	-	ร้อยละความพึงพอใจของประชาชน	ประชาชนมีส่วนร่วมจัดการและรักษาระบบสุขภาพในหมู่บ้าน	กองสาธารณสุข

ที่	โครงการ	วัตถุประสงค์	เป้าหมาย (ผลผลิตของ โครงการ)	งบประมาณและที่ผ่านมา					ตัวชี้วัด	ผลที่คาดว่าจะ ได้รับ	หน่วยงาน รับผิดชอบหลัก
				๒๕๖๑ (บาท)	๒๕๖๒ (บาท)	๒๕๖๓ (บาท)	๒๕๖๔ (บาท)	๒๕๖๕ (บาท)			
<b>บ้านพระเจ้าทองทิพย์ (ต่อ)</b>											
๓๐	โครงการรณรงค์และแก้ไข ปัญหาเสพติด To be number one (ศูนย์เพื่อนใจ วัยรุ่นในชุมชนหมู่บ้าน) ทูลกระหม่อมหญิงอุบลรัตน นราชกุลยาฯ	เพื่อเสริมสร้าง ภูมิคุ้มกันทาง จิตใจให้แก่ เยาวชนและ พัฒนาทักษะชีวิต และเครือข่าย การป้องกันและ ช่วยเหลือ	ประชาชน บ้านพระเจ้า ทองทิพย์	๘,๐๐๐	๖,๐๐๐	๖,๐๐๐	-	-	ร้อยละ ความพึง พอใจของ ประชาชน	เด็กและเยาวชน มีความรู้ในการ ป้องกันตนเองให้ ห่างไกลยาเสพติด	กอง สาธารณสุข
๓๑	โครงการสืบสานปณิธาน สมเด็จพระย่า ด้านภัยมะเร็งเต้านม	เพื่อกระตุ้นให้ สตรีศึกษารูปแบบ การตรวจมะเร็ง เต้านมด้วยตนเอง	ประชาชน บ้านพระเจ้า ทองทิพย์	๔,๐๐๐	-	-	-	-	ร้อยละ ความพึง พอใจของ ประชาชน	สตรีในพื้นที่มี ความรู้ในการ ตรวจคัดกรอง มะเร็งเต้านมได้ ด้วยตนเอง	กอง สาธารณสุข
๓๒	โครงการป้องกันและแก้ไข ปัญหาโรคขาดสารไอโอดีน ของสมเด็จพระเทพ รัตนราชสุดาฯสยามบรม ราชกุมารี	เพื่อป้องกันและ ควบคุมโรคขาด สารไอโอดีนของ ประชาชนบ้าน พระเจ้าทองทิพย์	ประชาชน บ้านพระเจ้า ทองทิพย์	-	๖,๐๐๐	๖,๐๐๐	-	-	ร้อยละ ความพึง พอใจของ ประชาชน	ประชาชนมี ความรู้เรื่องการ ป้องกันและ ควบคุมโรคขาด สารไอโอดีน	กอง สาธารณสุข

ที่	โครงการ	วัตถุประสงค์	เป้าหมาย (ผลผลิตของ โครงการ)	งบประมาณและที่ผ่านมา					ตัวชี้วัด	ผลที่คาดว่าจะ ได้รับ	หน่วยงาน รับผิดชอบหลัก
				๒๕๖๑ (บาท)	๒๕๖๒ (บาท)	๒๕๖๓ (บาท)	๒๕๖๔ (บาท)	๒๕๖๕ (บาท)			
<b>บ้านป่าสัก</b>											
๓๓	โครงการรณรงค์และแก้ไข ปัญหายาเสพติด To be number one (ศูนย์เพื่อนใจ วัยรุ่นในชุมชน/หมู่บ้าน) ทูลกระหม่อมหญิงอุบลรัตน ราชกัญญาฯ	เพื่อเสริมสร้าง ภูมิคุ้มกันทาง จิตใจให้แก่ เยาวชนและ พัฒนาทักษะชีวิต และเครือข่าย การป้องกันและ ช่วยเหลือ	ประชาชน บ้านป่าสัก	๘,๐๐๐	๖,๐๐๐	๖,๐๐๐	-	-	ร้อยละ ความพึง พอใจของ ประชาชน	เด็กและเยาวชน มีความรู้ในการ ป้องกันตนเองให้ ห่างไกลยาเสพติด	กอง สาธารณสุข
๓๔	โครงการสืบสานปณิธาน สมเด็จพระย่า ด้านกษัตริย์แม่เรีงเต่า นม	เพื่อกระตุ้นให้ สตรีศึกษารูปแบบ การตรวจมะเร็ง เต้านมด้วยตนเอง	ประชาชน บ้านป่าสัก	๔,๐๐๐	-	-	-	-	ร้อยละ ความพึง พอใจของ ประชาชน	สตรีในพื้นที่มี ความรู้ในการ ตรวจคัดกรอง มะเร็งเต้านมได้ ด้วยตนเอง	กอง สาธารณสุข
๓๕	โครงการพัฒนาระบบ สุขภาพในโรงเรียนและ ชุมชนของสมเด็จพระเทพ รัตนราชสุดาฯสยามบรม ราชกุมารี	เพื่อส่งเสริมการ มีส่วนร่วมของ ชุมชนในการ จัดการ สิ่งแวดล้อมและ จัดการขยะใน ชุมชน	ประชาชน บ้านป่าสัก	๘,๐๐๐	๘,๐๐๐	๘,๐๐๐	-	-	ร้อยละ ความพึง พอใจของ ประชาชน	ประชาชนมีส่วน ร่วมจัดการและ รักษาระบบสุขภิ บาลในหมู่บ้าน	กอง สาธารณสุข

ที่	โครงการ	วัตถุประสงค์	เป้าหมาย (ผลผลิตของ โครงการ)	งบประมาณและที่ผ่านมา					ตัวชี้วัด	ผลที่คาดว่าจะ ได้รับ	หน่วยงาน รับผิดชอบหลัก
				๒๕๖๑ (บาท)	๒๕๖๒ (บาท)	๒๕๖๓ (บาท)	๒๕๖๔ (บาท)	๒๕๖๕ (บาท)			
<b>บ้านป่าสัก (ต่อ)</b>											
๓๖	โครงการช่วยลดปัญหาการติดเอดส์จากแม่สู่ลูก สภากาชาดไทยพระเจ้าวรวงศ์เธอพระองค์เจ้าโสมสวลี	เพื่อให้เยาวชนและประชาชนมีความรู้ความเข้าใจและตระหนักเรื่องโรคเอดส์	ประชาชนบ้านป่าสัก	-	๖,๐๐๐	๖,๐๐๐	-	-	ร้อยละความพึงพอใจของประชาชน	ประชาชนมีความรู้ความเข้าใจเรื่องการป้องกันโรคเอดส์	กองสาธารณสุข
<b>บ้านท้องฟ้าย</b>											
๓๗	โครงการสืบสานปณิธานสมเด็จพระเจ้าด้านภำยมะเรีงเดำนนม	เพื่อกระตุ้นให้สตรีศึกษารูปแบบการตรวจมะเรีงเดำนมด้วยตนเอง	ประชาชนบ้านท้องฟ้าย	๕,๐๐๐	-	-	-	-	ร้อยละความพึงพอใจของประชาชน	สตรีในพื้นที่มีความรู้ในการตรวจคัดกรอกมะเรีงเดำนมได้ด้วยตนเอง	กองสาธารณสุข
๓๘	โครงการรณรงค์และแก้ไขปัญหายาเสพติด To be number one (ศูนย์เพื่อนใจวัยรุ่นในชุมชน/หมู่บ้าน) ทูลกระหม่อมหญิงอุบลรัตนราชกัลยาฯ	เพื่อเสริมสร้างภูมิคุ้มกันทางจิตใจให้แก่เยาวชนและพัฒนาทักษะชีวิตและเครือข่ายการป้องกันและช่วยเหลือ	ประชาชนบ้านท้องฟ้าย	๘,๐๐๐	๖,๐๐๐	๖,๐๐๐	-	-	ร้อยละความพึงพอใจของประชาชน	เด็กและเยาวชนมีความรู้ในการป้องกันตนเองให้ห่างไกลยาเสพติด	กองสาธารณสุข



ที่	โครงการ	วัตถุประสงค์	เป้าหมาย (ผลผลิตของ โครงการ)	งบประมาณและที่ผ่านมา					ตัวชี้วัด	ผลที่คาดว่าจะ ได้รับ	หน่วยงาน รับผิดชอบหลัก
				๒๕๖๑ (บาท)	๒๕๖๒ (บาท)	๒๕๖๓ (บาท)	๒๕๖๔ (บาท)	๒๕๖๕ (บาท)			
<b>บ้านท้องผาย (ต่อ)</b>											
๓๙	โครงการพัฒนาระบบ สุขภาพในโรงเรียนและ ชุมชนของสมเด็จพระเทพ รัตนราชสุดาฯ สยามบรม ราชกุมารี	เพื่อส่งเสริมการ มีส่วนร่วมของ ชุมชนในการ จัดการ สิ่งแวดล้อมและ จัดการขยะใน ชุมชน	ประชาชน บ้านท้องผาย	๘,๐๐๐	๘,๐๐๐	๘,๐๐๐	-	-	ร้อยละ ความพึง พอใจของ ประชาชน	ประชาชนมีส่วน ร่วมจัดการและ รักษาระบบสุขภิ บาลในหมู่บ้าน	กอง สาธารณสุข
๔๐	โครงการช่วยลดปัญหาการ ติดเชื้อจากแม่สู่ลูก สภาอากาศไทยพระเจ้าว รวงศ์เธอพระองค์เจ้าโสมสวลี	เพื่อให้เยาวชน และประชาชนมี ความรู้ความ เข้าใจและ ตระหนักเรื่องโรค เอดส์	ประชาชน บ้านท้องผาย	-	๖,๐๐๐	๖,๐๐๐	-	-	ร้อยละ ความพึง พอใจของ ประชาชน	ประชาชนมี ความรู้ความ เข้าใจเรื่องการ ป้องกันโรคเอดส์	กอง สาธารณสุข
<b>บ้านต้นแหนหลวง</b>											
๔๑	โครงการสืบสานปณิธาน สมเด็จพระย่า ด้านกษัตริย์แม่ งาม	เพื่อกระตุ้นให้ สตรีศึกษารู ปบบการตรวจ มะเร็งเต้านม ด้วยตนเอง	ประชาชน บ้านต้นแหน หลวง	๕,๙๖๐	๕,๑๖๐	๕,๑๖๐	-	-	ร้อยละ ความพึง พอใจของ ประชาชน	สตรีในพื้นที่มี ความรู้ในการ ตรวจคัดกรอง มะเร็งเต้านมได้ ด้วยตนเอง	กอง สาธารณสุข

ที่	โครงการ	วัตถุประสงค์	เป้าหมาย (ผลผลิตของ โครงการ)	งบประมาณและที่ผ่านมา					ตัวชี้วัด	ผลที่คาดว่าจะ ได้รับ	หน่วยงาน รับผิดชอบหลัก
				๒๕๖๑ (บาท)	๒๕๖๒ (บาท)	๒๕๖๓ (บาท)	๒๕๖๔ (บาท)	๒๕๖๕ (บาท)			
<b>บ้านต้นแหนหลวง (ต่อ)</b>											
๔๒	โครงการควบคุมโรคขาดสารไอโอดีน ของสมเด็จพระเทพรัตนราชสุดาฯ สยามบรมราชกุมารี	เพื่อส่งเสริมให้ครัวเรือนมีการใช้เกลือไอโอดีนปรุงอาหารเป็นประจำ	ประชาชนบ้านต้นแหนหลวง	๖,๐๘๐	๕,๒๘๐	๕,๒๘๐	-	-	ร้อยละความพึงพอใจของประชาชน	ประชาชนมีการบริโภคเกลือเสริมไอโอดีน	กองสาธารณสุข
๔๓	โครงการควบคุมโรคพยาธิของสมเด็จพระเทพรัตนราชสุดาฯ สยามบรมราชกุมารี	เพื่อให้ประชาชนมีความรู้และความตระหนักต่อโรคหนอนพยาธิ	ประชาชนบ้านต้นแหนหลวง	๙,๙๖๐	-	-	-	-	ร้อยละความพึงพอใจของประชาชน	ประชาชนมีส่วนร่วมร่วมจัดการและรักษาระบบสุขภิบาลในหมู่บ้าน	กองสาธารณสุข
๔๔	โครงการพัฒนาระบบสุขาภิบาลในชุมชนของสมเด็จพระเทพรัตนราชสุดาฯ สยามบรมราชกุมารี	เพื่อส่งเสริมการมีส่วนร่วมของประชาชนในชุมชนในการจัดการสิ่งแวดล้อมและการจัดการขยะในชุมชน	ประชาชนบ้านต้นแหนหลวง	-	๙,๕๖๐	๙,๕๖๐	-	-	ร้อยละความพึงพอใจของประชาชน	ประชาชนมีส่วนร่วมในการจัดการและรักษาระบบสุขาภิบาลในหมู่บ้าน	กองสาธารณสุข

ที่	โครงการ	วัตถุประสงค์	เป้าหมาย (ผลผลิตของ โครงการ)	งบประมาณและที่ผ่านมา					ตัวชี้วัด	ผลที่คาดว่าจะ ได้รับ	หน่วยงาน รับผิดชอบหลัก
				๒๕๖๑ (บาท)	๒๕๖๒ (บาท)	๒๕๖๓ (บาท)	๒๕๖๔ (บาท)	๒๕๖๕ (บาท)			
<b>บ้านทุ่งแป้ง</b>											
๔๕	โครงการควบคุมโรคขาดสารไอโอดีน ของสมเด็จพระเทพรัตนราชสุดาฯ สยามบรมราชกุมารี	เพื่อส่งเสริมให้ครัวเรือนมีการใช้เกลือไอโอดีนปรุงอาหารเป็นประจำ	ประชาชนบ้านทุ่งแป้ง	๖,๐๘๐	๕,๒๘๐	๕,๒๘๐	-	-	ร้อยละความพึงพอใจของประชาชน	ประชาชนมีการบริโภคเกลือเสริมไอโอดีน	กองสาธารณสุข
๔๖	โครงการสืบสานปณิธานสมเด็จพระย่า ด้านกษัตริย์เด็คนม	เพื่อกระตุ้นให้สตรีศึกษาแบบการตรวจมะเร็งเต้านมด้วยตนเอง	ประชาชนบ้านทุ่งแป้ง	๕,๑๖๐	๕,๑๖๐	๕,๑๖๐	-	-	ร้อยละความพึงพอใจของประชาชน	สตรีในพื้นที่มีความรู้ในการตรวจคัดกรองมะเร็งเต้านมได้ด้วยตนเอง	กองสาธารณสุข
๔๗	โครงการควบคุมโรคพยาธิ ของสมเด็จพระเทพรัตนราชสุดาฯ สยามบรมราชกุมารี	เพื่อให้ประชาชนมีความรู้และความตระหนักต่อโรคหนอนพยาธิ	ประชาชนบ้านทุ่งแป้ง	๗,๙๖๐	-	-	-	-	ร้อยละความพึงพอใจของประชาชน	ประชาชนมีส่วนร่วมจัดการและรักษาระบบสุขภิบาลในหมู่บ้าน	กองสาธารณสุข

ที่	โครงการ	วัตถุประสงค์	เป้าหมาย (ผลผลิตของ โครงการ)	งบประมาณและที่ผ่านมา					ตัวชี้วัด	ผลที่คาดว่าจะ ได้รับ	หน่วยงาน รับผิดชอบหลัก
				๒๕๖๑ (บาท)	๒๕๖๒ (บาท)	๒๕๖๓ (บาท)	๒๕๖๔ (บาท)	๒๕๖๕ (บาท)			
<b>บ้านทุ่งแป้ง</b>											
๔๘	โครงการพัฒนาระบบ สุขภาพในชุมชนของ สมเด็จพระเทพ รัตนราชสุดาฯ สยามบรม ราชกุมารี	เพื่อส่งเสริมการ มีส่วนร่วมของ ประชาชนในชุมชน ในการจัดการ สิ่งแวดล้อมและ การจัดการขยะ ในชุมชน	ประชาชน บ้านทุ่งแป้ง	-	๙,๕๖๐	๙,๕๖๐	-	-	ร้อยละ ความพึง พอใจของ ประชาชน	ประชาชนมีส่วน ร่วมในการ จัดการและรักษา ระบบสุขภาพ ในหมู่บ้าน	กอง สาธารณสุข
<b>บ้านทุ่งหลุก</b>											
๔๙	โครงการควบคุมโรคขาด สารไอโอดีน ของสมเด็จพระ เทพรัตนราชสุดาฯ สยามบรมราชกุมารี	เพื่อส่งเสริมให้ ครัวเรือนมีการใช้ เกลือไอโอดีนปรุง อาหารเป็นประจำ	ประชาชน บ้านทุ่งหลุก	๖,๐๘๐	๕,๒๘๐	๕,๒๘๐	-	-	ร้อยละ ความพึง พอใจของ ประชาชน	ประชาชนมีการ บริโภคเกลือเสริม ไอโอดีน	กอง สาธารณสุข
๕๐	โครงการควบคุมโรคพยาธิ ของสมเด็จพระเทพ รัตนราชสุดาฯ สยามบรม ราชกุมารี	เพื่อให้ประชาชน มีความรู้และ ความตระหนักต่อ โรคหนอนพยาธิ	ประชาชน บ้านทุ่งหลุก	๙,๙๖๐	-	-	-	-	ร้อยละ ความพึง พอใจของ ประชาชน	ประชาชนมีส่วน ร่วมจัดการและ รักษาระบบสุขภ บาลในหมู่บ้าน	กอง สาธารณสุข

ที่	โครงการ	วัตถุประสงค์	เป้าหมาย (ผลผลิตของ โครงการ)	งบประมาณและที่ผ่านมา					ตัวชี้วัด	ผลที่คาดว่าจะ ได้รับ	หน่วยงาน รับผิดชอบหลัก
				๒๕๖๑ (บาท)	๒๕๖๒ (บาท)	๒๕๖๓ (บาท)	๒๕๖๔ (บาท)	๒๕๖๕ (บาท)			
<b>บ้านทุ่งหลุก (ต่อ)</b>											
๕๑	โครงการสืบสานปณิธาน สมเด็จพระเจ้า ด้านภักดิ์มะเร็งเต้า นม	เพื่อกระตุ้นให้ สตรีศึกษารูปแบบ การตรวจมะเร็ง เต้านมด้วยตนเอง	ประชาชน บ้านทุ่งหลุก	๕,๙๖๐	๕,๑๖๐	๕,๑๖๐	-	-	ร้อยละ ความพึง พอใจของ ประชาชน	สตรีในพื้นที่มี ความรู้ในการ ตรวจคัดกรอก มะเร็งเต้านมได้ ด้วยตนเอง	กอง สาธารณสุข
๕๒	โครงการพัฒนาระบบ สุขภาพในชุมชนของ สมเด็จพระเทพ รัตนราชสุดาฯสยามบรม ราชกุมารี	เพื่อส่งเสริม การมีส่วนร่วม ของประชาชน ในชุมชนในการ จัดการ สิ่งแวดล้อมและ การจัดการขยะ ในชุมชน	ประชาชน บ้านทุ่งหลุก	-	๙,๕๖๐	๙,๕๖๐	-	-	ร้อยละ ความพึง พอใจของ ประชาชน	ประชาชนมีส่วน ร่วมในการ จัดการและรักษา ระบบสุขภาพ ในหมู่บ้าน	กอง สาธารณสุข

ที่	โครงการ	วัตถุประสงค์	เป้าหมาย (ผลผลิตของ โครงการ)	งบประมาณและที่ผ่านมา					ตัวชี้วัด	ผลที่คาดว่าจะ ได้รับ	หน่วยงาน รับผิดชอบหลัก
				๒๕๖๑ (บาท)	๒๕๖๒ (บาท)	๒๕๖๓ (บาท)	๒๕๖๔ (บาท)	๒๕๖๕ (บาท)			
<b>บ้านแท่นทอง-ช่วงมื่น</b>											
๕๓	โครงการส่งเสริมโภชนาการ และสุขภาพอนามัยแม่และ เด็กของสมเด็จพระเทพ รัตนราชสุดาฯ สยามบรม ราชกุมารี	เพื่อส่งเสริมให้สตรี มีความรู้ในการจัด อาหารและ สภาพแวดล้อม สุขภาพอนามัยที่ เหมาะสมแก่หญิง มีครรภ์ หญิงหลัง คลอด แม่และเด็ก	ประชาชน บ้านแท่น ทอง-ช่วงมื่น	๕,๐๐๐	-	-	-	-	ร้อยละ ความพึง พอใจของ ประชาชน	สตรีในพื้นที่มี ความรู้การจัด อาหารและ สภาพแวดล้อม เหมาะสมแก่หญิงมี ครรภ์ หญิงหลัง คลอด แม่และเด็ก	กอง สาธารณสุข
๕๔	โครงการพัฒนาระบบ สุขภาพในโรงเรียนและ ชุมชนของสมเด็จพระเทพ รัตนสุดาฯ สยามบรมราช กุมารี	เพื่อส่งเสริมการมี ส่วนร่วมของชุมชน ในการจัดการ สิ่งแวดล้อมและ อนุรักษ์สิ่งแวดล้อม	ประชาชน บ้านแท่น ทอง-ช่วงมื่น	๘,๐๐๐	-	-	-	-	ร้อยละ ความพึง พอใจของ ประชาชน	ประชาชนมีส่วน ร่วมจัดการและ รักษาสุขภาพ ในหมู่บ้าน	กอง สาธารณสุข
๕๕	โครงการสืบสานปณิธาน สมเด็จพระย่า ด้านภัยมะเร็งเต้านม	เพื่อกระตุ้นให้ สตรีศึกษารูปแบบ การตรวจมะเร็ง เต้านมด้วยตนเอง	ประชาชน บ้านแท่น ทอง-ช่วงมื่น	๓,๐๐๐	๔,๐๐๐	๔,๐๐๐	-	-	ร้อยละ ความพึง พอใจของ ประชาชน	สตรีในพื้นที่มี ความรู้ในการ ตรวจคัดกรอง มะเร็งเต้านมได้ ด้วยตนเอง	กอง สาธารณสุข

ที่	โครงการ	วัตถุประสงค์	เป้าหมาย (ผลผลิตของ โครงการ)	งบประมาณและที่ผ่านมา					ตัวชี้วัด	ผลที่คาดว่าจะ ได้รับ	หน่วยงาน รับผิดชอบหลัก
				๒๕๖๑ (บาท)	๒๕๖๒ (บาท)	๒๕๖๓ (บาท)	๒๕๖๔ (บาท)	๒๕๖๕ (บาท)			
<b>บ้านแท่นทอง-ช่วงมื่น (ต่อ)</b>											
๕๖	โครงการรณรงค์และแก้ไข ปัญหาเสพติด To be number one (ศูนย์เพื่อนใจ วัยรุ่นในชุมชน/หมู่บ้าน) ทูลกระหม่อมหญิงอุบลรัตน นราชนกัลยาฯ	เพื่อให้ความรู้ ความเข้าใจและ ทักษะในการ ป้องกันและแก้ไข ปัญหาเสพติด ในชุมชน	ประชาชน บ้านแท่น ทอง-ช่วงมื่น	-	๙,๐๐๐	๙,๐๐๐	-	-	ร้อยละ ความพึง พอใจของ ประชาชน	ประชาชนได้รับ ความรู้ความ เข้าใจในการ แก้ไขปัญหาและ ป้องกันยาเสพติด ในชุมชน	กอง สาธารณสุข
๕๗	โครงการควบคุมโรคขาด สารไอโอดีนของสมเด็จ พระเทพรัตนราชสุดาฯ สยามบรมราชกุมารี	เพื่อป้องกันและ ควบคุมโรคขาด สารไอโอดีนของ ประชาชนบ้าน แท่นทอง-ช่วงมื่น	ประชาชน บ้านแท่น ทอง-ช่วงมื่น	-	๗,๐๐๐	๗,๐๐๐	-	-	ร้อยละ ความพึง พอใจของ ประชาชน	ประชาชนมี ความรู้เรื่องการ ป้องกันและ ควบคุมโรคขาด สารไอโอดีน	กอง สาธารณสุข
<b>บ้านทุ่งฟ้าบด</b>											
๕๘	โครงการสืบสานปณิธาน สมเด็จพระย่า ด้านภัยมะเร็งเต้านม	เพื่อกระตุ้นให้ สตรีศึกษารูปแบบ การตรวจมะเร็ง เต้านมด้วยตนเอง	ประชาชน บ้านทุ่งฟ้าบด	๗,๐๐๐	๗,๐๐๐	๗,๐๐๐	-	-	ร้อยละ ความพึง พอใจของ ประชาชน	สตรีในพื้นที่มี ความรู้ในการ ตรวจคัดกรอง มะเร็งเต้านมได้ ด้วยตนเอง	กอง สาธารณสุข

ที่	โครงการ	วัตถุประสงค์	เป้าหมาย (ผลผลิตของ โครงการ)	งบประมาณและที่ผ่านมา					ตัวชี้วัด	ผลที่คาดว่าจะได้รับ	หน่วยงาน รับผิดชอบหลัก
				๒๕๖๑ (บาท)	๒๕๖๒ (บาท)	๒๕๖๓ (บาท)	๒๕๖๔ (บาท)	๒๕๖๕ (บาท)			
<b>บ้านทุ่งฟ้าบด (ต่อ)</b>											
๕๙	โครงการส่งเสริมโภชนาการ และสุขภาพอนามัยแม่และเด็ก ของสมเด็จพระเทพ รัตนราชสุดาฯ สยามบรมราช กุมารี	เพื่อส่งเสริมให้ สตรีมีความรู้ใน การจัดอาหาร และ สภาพแวดล้อม ที่ เหมาะสมแก่ หญิงมีครรภ์ หญิงหลังคลอด	ประชาชน บ้านทุ่งฟ้าบด	๖,๐๐๐	-	-	-	-	ร้อยละ ความพึง พอใจของ ประชาชน	สตรีในพื้นที่มี ความรู้การจัด อาหารและ สภาพแวดล้อม เหมาะแก่หญิงมี ครรภ์ หญิงหลัง คลอด แม่และเด็ก	กอง สาธารณสุข
๖๐	โครงการรณรงค์และแก้ไข ปัญหาเสพติด To be number one (ศูนย์เพื่อนใจ วัยรุ่นในชุมชน/หมู่บ้าน) ทูลกระหม่อมหญิงอุบลรัตน ราชกัญญาฯ	เพื่อเสริมสร้าง ภูมิคุ้มกันทาง จิตใจให้แก่ เยาวชนและ พัฒนาทักษะชีวิต และเครือข่าย การป้องกันและ ช่วยเหลือ	ประชาชน บ้านทุ่งฟ้าบด	๓๗,๐๐๐	๓๗,๐๐๐	๓๗,๐๐๐	-	-	ร้อยละ ความพึง พอใจของ ประชาชน	เด็กและเยาวชน มีความรู้ในการ ป้องกันตนเองให้ ห่างไกลยาเสพติด	กอง สาธารณสุข
๖๑	โครงการป้องกันและแก้ไข ปัญหาโรคขาดสารไอโอดีน ของสมเด็จพระเทพ รัตนราชสุดาฯ สยามบรม ราชกุมารี	เพื่อป้องกันและ ควบคุมโรคขาด สารไอโอดีนของ ประชาชนบ้าน พระเจ้าทองทิพย์ ทุ่งฟ้าบด	ประชาชน บ้านทุ่งฟ้าบด	-	๖,๐๐๐	๖,๐๐๐	-	-	ร้อยละ ความพึง พอใจของ ประชาชน	ประชาชนมี ความรู้เรื่องการ ป้องกันและ ควบคุมโรคขาด สารไอโอดีน	กอง สาธารณสุข



ที่	โครงการ	วัตถุประสงค์	เป้าหมาย (ผลผลิตของ โครงการ)	งบประมาณและที่ผ่านมา					ตัวชี้วัด	ผลที่คาดว่าจะ ได้รับ	หน่วยงาน รับผิดชอบหลัก
				๒๕๖๑ (บาท)	๒๕๖๒ (บาท)	๒๕๖๓ (บาท)	๒๕๖๔ (บาท)	๒๕๖๕ (บาท)			
<b>บ้านพระบาทยังหวัด</b>											
๖๒	โครงการส่งเสริมโภชนาการ และสุขภาพอนามัยแม่และเด็ก ของสมเด็จพระเทพ รัตนราชสุดาฯ สยามบรมราช กุมารี	เพื่อส่งเสริมให้ สตรีมีความรู้ใน การจัดอาหาร และ สภาพแวดล้อม ที่ เหมาะสมแก่ หญิงมีครรภ์ หญิงหลังคลอด	ประชาชน บ้านพระบาท ยังหวัด	๕,๐๐๐	-	-	-	-	ร้อยละ ความพึง พอใจของ ประชาชน	สตรีในพื้นที่มี ความรู้การจัด อาหารและ สภาพแวดล้อม เหมาะแก่หญิงมี ครรภ์ หญิงหลัง คลอด แม่และเด็ก	กอง สาธารณสุข
๖๓	โครงการรณรงค์และแก้ไข ปัญหาเสพติด To be number one (ศูนย์เพื่อใจวัยรุ่น ในชุมชน/หมู่บ้าน) ทูลกระหม่อมหญิงอุบลรัตน ราชกัญญาสิริวัฒนาพรรณวดี	เพื่อเสริมสร้าง ภูมิคุ้มกันทาง จิตใจให้แก่ เยาวชนและ พัฒนาทักษะชีวิต และเครือข่าย การป้องกันและ ช่วยเหลือ	ประชาชน บ้านพระบาท ยังหวัด	๓,๐๐๐	-	-	-	-	ร้อยละ ความพึง พอใจของ ประชาชน	เด็กและเยาวชน มีความรู้ในการ ป้องกันตนเองให้ ห่างไกลยาเสพติด	กอง สาธารณสุข
๖๔	โครงการตรวจสุขภาพเคลื่อนที่ สมเด็จพระเจ้าลูกเธอ เจ้าฟ้า จุฬาภรณวลัยลักษณ์อัครราช กุมารี	เพื่อกระตุ้นให้ ประชาชนตื่นตัว ตระหนักในการ ดูแลสุขภาพของ ตนเอง	ประชาชน บ้านพระบาท ยังหวัด	๘,๐๐๐	-	-	-	-	ร้อยละ ความพึง พอใจของ ประชาชน	ประชาชนมี พฤติกรรม สุขภาพที่ เหมาะสม มี สุขภาพแข็งแรง	กอง สาธารณสุข

ที่	โครงการ	วัตถุประสงค์	เป้าหมาย (ผลผลิตของ โครงการ)	งบประมาณและที่ผ่านมา					ตัวชี้วัด	ผลที่คาดว่าจะ ได้รับ	หน่วยงาน รับผิดชอบหลัก
				๒๕๖๑ (บาท)	๒๕๖๒ (บาท)	๒๕๖๓ (บาท)	๒๕๖๔ (บาท)	๒๕๖๕ (บาท)			
<b>บ้านพระบาทยังหวัด (ต่อ)</b>											
๖๕	โครงการป้องกันและแก้ไข ปัญหาโรคขาดสารไอโอดีน	เพื่อป้องกันและ ควบคุมโรคขาด สารไอโอดีน ของประชาชน บ้านพระบาทยัง หวัด	ประชาชน บ้านพระบาท ยังหวัด	-	๖,๐๐๐	๖,๐๐๐	-	-	ร้อยละ ความพึง พอใจของ ประชาชน	ประชาชนมี ความรู้เรื่องการ ป้องกันและ ควบคุมโรคขาด สารไอโอดีน	กอง สาธารณสุข
๖๖	โครงการพัฒนาระบบ สุขภาพในชุมชนของ สมเด็จพระเทพ รัตนราชสุดาฯสยามบรม ราชกุมารี	เพื่อส่งเสริมการ มีส่วนร่วมของ ประชาชนในชุมชน ในการจัดการ สิ่งแวดล้อมและ การจัดการขยะ ในชุมชน	ประชาชน บ้านพระบาท ยังหวัด	-	๘,๐๐๐	๘,๐๐๐	-	-	ร้อยละ ความพึง พอใจของ ประชาชน	ประชาชนมีส่วน ร่วมในการ จัดการและรักษา ระบบสุขภาพ ในหมู่บ้าน	กอง สาธารณสุข
๖๗	โครงการสืบสานพระราช ปณิธานสมเด็จพระเจ้า แม่พระมหากษัตริย์	เพื่อให้ผู้หญิงไทย พัฒนากิจกรรม นันทนาการและ ระบบคัดกรอง มะเร็งเต้านมด้วย การตรวจเต้านม ตนเอง	ประชาชน บ้านพระบาท ยังหวัด	-	๖,๐๐๐	๖,๐๐๐	-	-	ร้อยละ ความพึง พอใจของ ประชาชน	สตรีในพื้นที่มี ความรู้ในการคัด กรองมะเร็งเต้าน นมด้วยตนเอง	กอง สาธารณสุข

ที่	โครงการ	วัตถุประสงค์	เป้าหมาย (ผลผลิตของ โครงการ)	งบประมาณและที่ผ่านมา					ตัวชี้วัด	ผลที่คาดว่าจะ ได้รับ	หน่วยงาน รับผิดชอบหลัก
				๒๕๖๑ (บาท)	๒๕๖๒ (บาท)	๒๕๖๓ (บาท)	๒๕๖๔ (บาท)	๒๕๖๕ (บาท)			
<b>บ้านพระเจ้าสององค์</b>											
๖๘	โครงการรณรงค์และแก้ไข ปัญหาเสพติด To be number one (ศูนย์เพื่อใจวัยรุ่น ในชุมชน/หมู่บ้าน) ทูลกระหม่อมหญิงอุบลรัตน ราชกัญญาสิริวัฒนาพรรณวดี	เพื่อเสริมสร้าง ภูมิคุ้มกันทาง จิตใจให้แก่ เยาวชนและ พัฒนาทักษะชีวิต และเครือข่าย การป้องกันและ ช่วยเหลือ	ประชาชน บ้านพระเจ้า สององค์	๓,๐๐๐	-	-	-	-	ร้อยละ ความพึง พอใจของ ประชาชน	เด็กและเยาวชน มีความรู้ในการ ป้องกันตนเองให้ ห่างไกลยาเสพติด	กอง สาธารณสุข
๖๙	โครงการส่งเสริมโภชนาการ และสุขภาพอนามัยแม่และเด็ก ของสมเด็จพระเทพ รัตนราชสุดาฯ สยามบรมราช กุมารี	เพื่อส่งเสริมให้ สตรีมีความรู้ใน การจัดอาหาร และ สภาพแวดล้อม ที่ เหมาะสมแก่ หญิงมีครรภ์ หญิงหลังคลอด	ประชาชน บ้านพระเจ้า สององค์	๕,๐๐๐	-	-	-	-	ร้อยละ ความพึง พอใจของ ประชาชน	สตรีในพื้นที่มี ความรู้การจัด อาหารและ สภาพแวดล้อม เหมาะแก่หญิงมี ครรภ์ หญิงหลัง คลอด แม่และเด็ก	กอง สาธารณสุข
๓๐	โครงการตรวจสุขภาพเคลื่อนที่ สมเด็จพระเจ้าลูกเธอ เจ้าฟ้า จุฬาภรณวลัยลักษณ์อัครราช กุมารี	เพื่อกระตุ้นให้ ประชาชนตื่นตัว ตระหนักในการ ดูแลสุขภาพของ ตนเอง	ประชาชน บ้านพระเจ้า สององค์	๘,๐๐๐	-	-	-	-	ร้อยละ ความพึง พอใจของ ประชาชน	ประชาชนมี พฤติกรรมสุขภาพ ที่เหมาะสม มี สุขภาพแข็งแรง	กอง สาธารณสุข

ที่	โครงการ	วัตถุประสงค์	เป้าหมาย (ผลผลิตของ โครงการ)	งบประมาณและที่ผ่านมา					ตัวชี้วัด	ผลที่คาดว่าจะ ได้รับ	หน่วยงาน รับผิดชอบหลัก
				๒๕๖๑ (บาท)	๒๕๖๒ (บาท)	๒๕๖๓ (บาท)	๒๕๖๔ (บาท)	๒๕๖๕ (บาท)			
<b>บ้านพระเจ้าสององค์ (ต่อ)</b>											
๓/๑	โครงการป้องกันและแก้ไข ปัญหาโรคขาดสารไอโอดีน	เพื่อป้องกันและ ควบคุมโรคขาด สารไอโอดีน ของประชาชน บ้านพระเจ้า สององค์	ประชาชน บ้านพระเจ้า สององค์	-	๕,๐๐๐	๕,๐๐๐	-	-	ร้อยละ ความพึง พอใจของ ประชาชน	ประชาชนมี ความรู้เรื่องการ ป้องกันและ ควบคุมโรคขาด สารไอโอดีน	กอง สาธารณสุข
๓/๒	โครงการพัฒนาระบบ สุขภาพในชุมชนของ สมเด็จพระเทพ รัตนราชสุดาฯ สยามบรม ราชกุมารี	เพื่อส่งเสริมการ มีส่วนร่วมของ ประชาชนในชุมชน ในการจัดการ สิ่งแวดล้อมและ การจัดการขยะ ในชุมชน	ประชาชน บ้านพระเจ้า สององค์	-	๑๐,๐๐๐	๑๐,๐๐๐	-	-	ร้อยละ ความพึง พอใจของ ประชาชน	ประชาชนมีส่วน ร่วมในการ จัดการและรักษา ระบบสุขภาพ ในหมู่บ้าน	กอง สาธารณสุข
๓/๓	โครงการสืบสานพระราช ปณิธานสมเด็จพระเจ้า แม่แห่งแผ่นดิน	เพื่อให้ผู้หญิงไทย พัฒนากิจกรรม นันทนาการและ ระบบคัดกรอง มะเร็งเต้านมด้วย การตรวจเต้านม ตนเอง	ประชาชน บ้านพระเจ้า สององค์	-	๕,๐๐๐	๕,๐๐๐	-	-	ร้อยละ ความพึง พอใจของ ประชาชน	สตรีในพื้นที่มี ความรู้ในการคัด กรองมะเร็งเต้าน นมด้วยตนเอง	กอง สาธารณสุข

ที่	โครงการ	วัตถุประสงค์	เป้าหมาย (ผลผลิตของ โครงการ)	งบประมาณและที่ผ่านมา					ตัวชี้วัด	ผลที่คาดว่าจะ ได้รับ	หน่วยงาน รับผิดชอบหลัก
				๒๕๖๑ (บาท)	๒๕๖๒ (บาท)	๒๕๖๓ (บาท)	๒๕๖๔ (บาท)	๒๕๖๕ (บาท)			
<b>บ้านม่วงพี่น้อง</b>											
๓๖๔	โครงการรณรงค์และแก้ไข ปัญหาเสพติด To be number one (ศูนย์เพื่อใจวัยรุ่น ในชุมชน/หมู่บ้าน) ทูลกระหม่อมหญิงอุบลรัตน ราชกัญญาสิริวัฒนาพรรณวดี	เพื่อเสริมสร้าง ภูมิคุ้มกันทาง จิตใจให้แก่ เยาวชนและ พัฒนาทักษะชีวิต และเครือข่าย การป้องกันและ ช่วยเหลือ	ประชาชน บ้านม่วงพี่น้อง	๓,๐๐๐	-	-	-	-	ร้อยละ ความพึง พอใจของ ประชาชน	เด็กและเยาวชน มีความรู้ในการ ป้องกันตนเองให้ ห่างไกลยาเสพติด	กอง สาธารณสุข
๓๖๕	โครงการส่งเสริมโภชนาการ และสุขภาพอนามัยแม่และเด็ก ของสมเด็จพระเทพ รัตนราชสุดาฯ สยามบรมราช กุมารี	เพื่อส่งเสริมให้ สตรีมีความรู้ใน การจัดอาหาร และ สภาพแวดล้อม ที่ เหมาะสมแก่ หญิงมีครรภ์ หญิงหลังคลอด	ประชาชน บ้านม่วงพี่น้อง	๕,๐๐๐	-	-	-	-	ร้อยละ ความพึง พอใจของ ประชาชน	สตรีในพื้นที่มี ความรู้การจัด อาหารและ สภาพแวดล้อม เหมาะแก่หญิงมี ครรภ์ หญิงหลัง คลอด แม่และเด็ก	กอง สาธารณสุข
๓๖๖	โครงการตรวจสุขภาพเคลื่อนที่ สมเด็จพระเจ้าลูกเธอ เจ้าฟ้า จุฬาภรณวลัยลักษณ์อัครราช กุมารี	เพื่อกระตุ้นให้ ประชาชนตื่นตัว ตระหนักในการ ดูแลสุขภาพของ ตนเอง	ประชาชน บ้านม่วงพี่น้อง	๘,๐๐๐	-	-	-	-	ร้อยละ ความพึง พอใจของ ประชาชน	ประชาชนมี พฤติกรรม สุขภาพที่ เหมาะสม มี สุขภาพแข็งแรง	กอง สาธารณสุข

ที่	โครงการ	วัตถุประสงค์	เป้าหมาย (ผลผลิตของ โครงการ)	งบประมาณและที่ผ่านมา					ตัวชี้วัด	ผลที่คาดว่าจะ ได้รับ	หน่วยงาน รับผิดชอบหลัก
				๒๕๖๑ (บาท)	๒๕๖๒ (บาท)	๒๕๖๓ (บาท)	๒๕๖๔ (บาท)	๒๕๖๕ (บาท)			
<b>บ้านม่วงพี่น้อง (ต่อ)</b>											
๓/๓	โครงการป้องกันและแก้ไข ปัญหาโรคขาดสารไอโอดีน	เพื่อป้องกันและ ควบคุมโรคขาด สารไอโอดีนของ ประชาชนบ้าน ม่วงพี่น้อง	ประชาชน บ้านม่วงพี่น้อง	-	๕,๐๐๐	๕,๐๐๐	-	-	ร้อยละ ความพึง พอใจของ ประชาชน	ประชาชนมี ความรู้เรื่องการ ป้องกันและ ควบคุมโรคขาด สารไอโอดีน	กอง สาธารณสุข
๓/๔	โครงการพัฒนาระบบ สุขภาพในชุมชนของ สมเด็จพระเทพ รัตนราชสุดาฯ สยามบรม ราชกุมารี	เพื่อส่งเสริมการ มีส่วนร่วมของ ประชาชนในชุมชน ในการจัดการ สิ่งแวดล้อมและ การจัดการขยะ ในชุมชน	ประชาชน บ้านม่วงพี่น้อง	-	๑๐,๐๐๐	๑๐,๐๐๐	-	-	ร้อยละ ความพึง พอใจของ ประชาชน	ประชาชนมีส่วน ร่วมในการ จัดการและรักษา ระบบสุขภาพ ในหมู่บ้าน	กอง สาธารณสุข
๓/๕	โครงการสืบสานพระราช ปณิธานสมเด็จพระเจ้า แม่เรื่องเต้านม	เพื่อให้ผู้หญิงไทย พินภัยมะเร็งเต้าน มและขยาย ระบบคัดกรอง มะเร็งเต้านมด้วย การตรวจเต้านม ตนเอง	ประชาชน บ้านม่วงพี่น้อง	-	๕,๐๐๐	๕,๐๐๐	-	-	ร้อยละ ความพึง พอใจของ ประชาชน	สตรีในพื้นที่มี ความรู้ในการคัด กรองมะเร็งเต้าน มด้วยตนเอง	กอง สาธารณสุข

๕.๔ แผนงานสร้างความเข้มแข็งของชุมชน

ที่	โครงการ	วัตถุประสงค์	เป้าหมาย (ผลผลิตของ โครงการ)	งบประมาณและที่ผ่านมา					ตัวชี้วัด	ผลที่คาดว่าจะ ได้รับ	หน่วยงาน รับผิดชอบหลัก
				๒๕๖๑ (บาท)	๒๕๖๒ (บาท)	๒๕๖๓ (บาท)	๒๕๖๔ (บาท)	๒๕๖๕ (บาท)			
๑	โครงการพัฒนาศักยภาพ กลุ่มสตรี/แม่บ้าน เทศบาล ตำบลบ้านกลาง	เพื่อเพิ่ม ศักยภาพการ ส่งเสริมอาชีพ ให้กลุ่มสตรี แม่บ้าน	๑๕ หมู่บ้าน ในเขตเทศบาล	๕๐,๐๐๐	๓๐,๐๐๐	๓๐,๐๐๐	๓๐,๐๐๐	๓๐,๐๐๐	จำนวน ผู้เข้าร่วม โครงการ	กลุ่มสตรีแม่บ้านมี ความรู้ความเข้าใจ และสามารถนำ ความรู้ที่ได้รับมาใช้ ในชีวิตประจำวันได้	สำนักปลัด
๒	โครงการช่วยเหลือผู้ยากไร้ ผู้ด้อยโอกาส ผู้สูงอายุ และ ผู้พิการ	เพื่อให้ ผู้ด้อยโอกาสมี ที่อยู่อาศัยที่ คงทนขึ้น	ซ่อมแซมที่ อยู่อาศัยให้ ผู้ด้อยโอกาส	๑๐๐,๐๐๐	๑๐๐,๐๐๐	๑๐๐,๐๐๐	๑๐๐,๐๐๐	๑๐๐,๐๐๐	ที่อยู่อาศัยที่ ได้รับการ ซ่อมแซม คงทนขึ้น	ผู้ด้อยโอกาส ได้รับการ ช่วยเหลือด้านที่ อยู่อาศัย	สำนักปลัด
๓	โครงการตลาดประชารัฐ เทศบาลตำบลบ้านกลาง	เพื่อส่งเสริม ตลาดประชารัฐ เทศบาลตำบล บ้านกลาง	ตลาดประชา รัฐเทศบาล ตำบลบ้าน กลาง จำนวน ๑ แห่ง	๔๐,๐๐๐	-	-	-	-	ตลาด ประชารัฐ เทศบาล ตำบลบ้าน กลางจำนวน ๑ แห่ง	- มีตลาด ประชารัฐให้ ประชาชนได้ จำหน่ายผลผลิต ทางการเกษตร และผลผลิตต่างๆ	สำนักปลัด งานพัฒนา ชุมชน

ที่	โครงการ	วัตถุประสงค์	เป้าหมาย (ผลผลิตของ โครงการ)	งบประมาณและที่ผ่านมา					ตัวชี้วัด	ผลที่คาดว่าจะ ได้รับ	หน่วยงาน รับผิดชอบหลัก
				๒๕๖๑ (บาท)	๒๕๖๒ (บาท)	๒๕๖๓ (บาท)	๒๕๖๔ (บาท)	๒๕๖๕ (บาท)			
๔	โครงการส่งเสริมคุณภาพชีวิตผู้สูงอายุ ใจหวน	เพื่อพัฒนาคุณภาพชีวิตของผู้สูงอายุในเขตเทศบาลตำบลบ้านกลาง	เพื่อพัฒนาคุณภาพชีวิตของผู้สูงอายุในเขตเทศบาลตำบลบ้านกลาง	๒๘๐,๐๐๐	๒๘๐,๐๐๐	๒๘๐,๐๐๐	๒๘๐,๐๐๐	๒๘๐,๐๐๐	ผู้สูงอายุเข้าร่วมโครงการไม่น้อยกว่าร้อยละ ๖๐	เพื่อพัฒนาคุณภาพชีวิตของผู้สูงอายุในเขตเทศบาลตำบลบ้านกลาง	สำนักปลัด
๕	โครงการพัฒนาคุณภาพชีวิตผู้พิการ ผู้ด้อยโอกาส	เพื่อพัฒนาคุณภาพชีวิต ผู้พิการ ผู้ด้อยโอกาส	ประชาชนในเขตเทศบาลตำบลบ้านกลาง	๕๐,๐๐๐	๖๐,๐๐๐	๖๐,๐๐๐	๖๐,๐๐๐	๖๐,๐๐๐	ผู้เข้าร่วมโครงการจำนวน ๑๐๐ คน	คุณภาพชีวิตผู้พิการ ผู้ด้อยโอกาสดีขึ้น	สำนักปลัด
๖	โครงการช่วยเหลือผู้ยากไร้ ผู้ด้อยโอกาส ผู้สูงอายุ และผู้พิการ	เพื่อช่วยเหลือผู้ยากไร้ ผู้ด้อยโอกาส ผู้สูงอายุ และผู้พิการ	ผู้พิการ , ผู้ด้อยโอกาส ในเขตเทศบาลตำบลบ้านกลาง	๕๐,๐๐๐	๖๐,๐๐๐	๘๐,๐๐๐	๘๐,๐๐๐	๘๐,๐๐๐	ร้อยละ ความพึงพอใจของประชาชน	คุณภาพชีวิตของผู้ยากไร้ ผู้ด้อยโอกาส ผู้สูงอายุ และผู้พิการดีขึ้น	สำนักปลัด



๕.๕ แผนงานศาสนา วัฒนธรรมและนันทนาการ

ที่	โครงการ	วัตถุประสงค์	เป้าหมาย (ผลผลิตของ โครงการ)	งบประมาณและที่ผ่านมา					ตัวชี้วัด	ผลที่คาดว่าจะ ได้รับ	หน่วยงาน รับผิดชอบหลัก
				๒๕๖๑ (บาท)	๒๕๖๒ (บาท)	๒๕๖๓ (บาท)	๒๕๖๔ (บาท)	๒๕๖๕ (บาท)			
๑	โครงการคืนความสุขให้ ประชาชนเทศบาลตำบล บ้านกลาง	เพื่อส่งเสริมให้ เด็กเยาวชนและ ประชาชนได้ ออกกำลังกาย และเล่นกีฬา	๑ ครั้ง/ปี	๒๐๐,๐๐๐	๒๐๐,๐๐๐	๒๐๐,๐๐๐	๒๐๐,๐๐๐	๒๐๐,๐๐๐	ผู้เข้าร่วม โครงการ จำนวน ๓๐๐ คน	เยาวชนและ ประชาชนได้ แข่งขันกีฬา ู้แพ้ ู้ชนะ ู้อภัย	กองการศึกษา
๒	โครงการส่งเสริมกีฬาและ นันทนาการสำหรับเยาวชน และประชาชน	เพื่อส่งเสริมให้ เด็กเยาวชนและ ประชาชนได้ ออกกำลังกาย และเล่นกีฬา	๑ ครั้ง/ปี	๑๐๐,๐๐๐	๑๐๐,๐๐๐	๑๐๐,๐๐๐	๑๐๐,๐๐๐	๑๐๐,๐๐๐	ผู้เข้าร่วม โครงการ จำนวน ๑,๐๐๐ คน	เยาวชนและ ประชาชนได้ แข่งขันกีฬา ู้แพ้ ู้ชนะ ู้อภัย	กองการศึกษา
๓	โครงการพัฒนาบุคลากร ด้วยกีฬาระหว่างองค์กร ปกครองส่วนท้องถิ่นในเขต อำเภอสันป่าตอง	เพื่อสร้าง สัมพันธไมตรี ระหว่างองค์กร ปกครองส่วน ท้องถิ่นในเขต อำเภอสันป่าตอง	โครงการ ๑ ครั้ง/ปี	-	๓๐,๐๐๐	๓๐,๐๐๐	๓๐,๐๐๐	๓๐,๐๐๐	อปท.ในเขต อำเภอสันป่า ตองเข้าร่วม โครงการไม่ น้อยกว่าร้อย ละ ๖๐	ผู้บริหาร พนักงานส่วน ท้องถิ่น ได้มี โอกาสเล่นกีฬา ร่วมกันระหว่าง องค์กรปกครอง ส่วนท้องถิ่น	กองการศึกษา

ที่	โครงการ	วัตถุประสงค์	เป้าหมาย (ผลผลิตของ โครงการ)	งบประมาณและที่ผ่านมา					ตัวชี้วัด	ผลที่คาดว่าจะ ได้รับ	หน่วยงาน รับผิดชอบหลัก
				๒๕๖๑ (บาท)	๒๕๖๒ (บาท)	๒๕๖๓ (บาท)	๒๕๖๔ (บาท)	๒๕๖๕ (บาท)			
๔	โครงการแข่งขันกีฬา เยาวชนและประชาชน อำเภอสันป่าตอง	เพื่อส่งเสริมให้ เด็กเยาวชนและ ประชาชนได้ ออกกำลังกาย และเล่นกีฬา	๑ ครั้ง/ปี	๑๐๐,๐๐๐	๑๐๐,๐๐๐	๑๐๐,๐๐๐	๑๐๐,๐๐๐	๑๐๐,๐๐๐	ผู้เข้าร่วม โครงการ จำนวน ๑,๐๐๐ คน	เยาวชนและ ประชาชนได้ แข่งขันกีฬา รู้แพ้ รู้ชนะ รู้ภัย	กองการศึกษา

# แบบ ผ. ๐๒

บัญชีโครงการพัฒนาท้องถิ่น

ยุทธศาสตร์ที่ ๖ การจัดระเบียบภายในชุมชน และการสร้างความ  
ร่วมมือในการรักษาความสงบเรียบร้อย

๒. บัญชีโครงการพัฒนาท้องถิ่น

แบบ ผ.๐๒

รายละเอียดโครงการพัฒนา  
แผนพัฒนาท้องถิ่น (พ.ศ. ๒๕๖๑-๒๕๖๕)  
สำหรับ องค์กรปกครองส่วนท้องถิ่นดำเนินการ  
เทศบาลตำบลบ้านกลาง อำเภอสันป่าตอง จังหวัดเชียงใหม่

- ก. ยุทธศาสตร์จังหวัดที่ ๖ การพัฒนาระบบบริหารจัดการภาครัฐและการให้บริการประชาชนตามหลักธรรมาภิบาล  
ข. ยุทธศาสตร์การพัฒนาขององค์กรปกครองส่วนท้องถิ่นในเขตจังหวัดเชียงใหม่ ยุทธศาสตร์การบริหารจัดการบ้านเมืองที่ดี ด้วยนวัตกรรมที่เหมาะสม  
๖. ยุทธศาสตร์การจัดระเบียบภายในชุมชน และการสร้างความร่วมมือในการรักษาความสงบเรียบร้อย

๖.๑ แผนงานงบกลาง

ที่	โครงการ	วัตถุประสงค์	เป้าหมาย (ผลผลิตของ โครงการ)	งบประมาณและที่ผ่านมา					ตัวชี้วัด	ผลที่คาดว่าจะ ได้รับ	หน่วยงาน รับผิดชอบหลัก
				๒๕๖๑ (บาท)	๒๕๖๒ (บาท)	๒๕๖๓ (บาท)	๒๕๖๔ (บาท)	๒๕๖๕ (บาท)			
๑	เงินสำรองจ่าย	เพื่อใช้จ่ายในกรณีมีเหตุการณ์เร่งด่วนกรณีเกิดสาธารณภัย	สาธารณภัยที่อาจเกิดขึ้นตลอดปีงบประมาณ	๔๐๐,๐๐๐	๔๐๐,๐๐๐	๖๐๐,๐๐๐	๖๐๐,๐๐๐	๖๐๐,๐๐๐	ประชาชนที่เดือดร้อนได้รับการช่วยเหลือร้อยละ ๑๐๐	มีงบประมาณที่จะได้ใช้ดำเนินการช่วยเหลือประชาชนเมื่อมีสาธารณภัยเกิดขึ้น	สำนักปลัด

๖.๒ แผนงานบริหารงานทั่วไป

ที่	โครงการ	วัตถุประสงค์	เป้าหมาย (ผลผลิตของ โครงการ)	งบประมาณและที่ผ่านมา					ตัวชี้วัด	ผลที่คาดว่าจะ ได้รับ	หน่วยงาน รับผิดชอบหลัก
				๒๕๖๑ (บาท)	๒๕๖๒ (บาท)	๒๕๖๓ (บาท)	๒๕๖๔ (บาท)	๒๕๖๕ (บาท)			
๑	โครงการส่งเสริมและสนับสนุนการสร้างความปลอดภัยของสมานันท์	เพื่อสร้างความสามัคคีของคนในชาติ	ตลอดปี	๑๐,๐๐๐	๑๐,๐๐๐	๑๐,๐๐๐	๑๐,๐๐๐	๑๐,๐๐๐	ความพึงพอใจของประชาชน	เกิดความสามัคคีของคนในชาติ	สำนักปลัด
๒	อุดหนุนโครงการป้องกันและแก้ไขปัญหามลพิษหมอกควันไฟป่า	เพื่อทุเลาเบาบางปัญหามลพิษหมอกควันไฟป่าและไม่ประสบปัญหาสุขภาพอันเนื่องมาจากมลพิษหมอกควันและไฟป่า	หมู่บ้าน/ชุมชนในพื้นที่อำเภอสังขะ ตำบล ๑๒๐ หมู่บ้าน	๑,๐๐๐	-	-	-	-	ความพึงพอใจของประชาชน	ประชาชนได้รับองค์ความรู้เกี่ยวกับการกำจัดขยะ กำจัดวัชพืช วัสดุทางการเกษตร	สำนักปลัด

๖.๓ แผนงานรักษาความสงบภายใน

ที่	โครงการ	วัตถุประสงค์	เป้าหมาย (ผลผลิตของ โครงการ)	งบประมาณและที่ผ่านมา					ตัวชี้วัด	ผลที่คาดว่าจะ ได้รับ	หน่วยงาน รับผิดชอบหลัก
				๒๕๖๑ (บาท)	๒๕๖๒ (บาท)	๒๕๖๓ (บาท)	๒๕๖๔ (บาท)	๒๕๖๕ (บาท)			
๑	โครงการอำนวยความสะดวกด้านการจราจรและอุบัติเหตุ	เพื่อให้ระบบสื่อสารงานป้องกัน มีประสิทธิภาพและเพียงพอต่อการปฏิบัติงาน	๑ ครั้ง/ปี	๒๐,๐๐๐	๒๐,๐๐๐	๒๐,๐๐๐	๒๐,๐๐๐	๒๐,๐๐๐	จำนวนผู้เข้าร่วมโครงการ	มีเครื่องมือในการสื่อสารการปฏิบัติงานอย่างเพียงพอทั่วถึง	สำนักปลัด
๒	โครงการประชาชนอุ่นใจ ด้วยบริการระบบการแพทย์ฉุกเฉินยุคใหม่ ๒๔ ชั่วโมง	เพื่อให้บริการแก่ประชาชนและผู้บาดเจ็บทั่วไป	ตลอดปี	๒๐,๐๐๐	๒๐,๐๐๐	๒๐,๐๐๐	๒๐,๐๐๐	๒๐,๐๐๐	ความพึงพอใจของประชาชน	ประชาชนได้รับการบริการในเบื้องต้นก่อนส่งโรงพยาบาล	สำนักปลัด
๓	โครงการฝึกอบรมให้ความรู้เกี่ยวกับการซักซ้อมแผนป้องกันและบรรเทาสาธารณภัย	เพื่อเพิ่มความรู้และทักษะด้านการป้องกันและบรรเทาสาธารณภัย	๒ ครั้ง/ปี	๒๐,๐๐๐	๒๐,๐๐๐	๒๐,๐๐๐	๒๐,๐๐๐	๒๐,๐๐๐	จำนวนผู้เข้ารับการฝึกอบรม	พนักงานสังกัดงานป้องกันฯ และทักษะการปฏิบัติงาน	สำนักปลัด

ที่	โครงการ	วัตถุประสงค์	เป้าหมาย (ผลผลิตของ โครงการ)	งบประมาณและที่ผ่านมา					ตัวชี้วัด	ผลที่คาดว่าจะ ได้รับ	หน่วยงาน รับผิดชอบหลัก
				๒๕๖๑ (บาท)	๒๕๖๒ (บาท)	๒๕๖๓ (บาท)	๒๕๖๔ (บาท)	๒๕๖๕ (บาท)			
๔	โครงการของศูนย์ อปพร. และพัฒนาศักยภาพของ อปพร.	เพื่อเพิ่มจำนวน สมาชิก อปพร. และเพิ่ม ประสิทธิภาพการ ให้บริการ	๑ ครั้ง/ปี	๑๐๐,๐๐๐	๑๐๐,๐๐๐	๑๐๐,๐๐๐	๑๐๐,๐๐๐	๑๐๐,๐๐๐	จำนวนผู้เข้า รับการ ฝึกอบรม	อปพร. มีความรู้ ความสามารถ และเพิ่มทักษะ การปฏิบัติงาน	สำนักปลัด
๕	โครงการให้ความช่วยเหลือ ผู้ยากไร้เพื่อบรรเทาความ เดือดร้อนจากปัญหาขาด แคลนเครื่องกันหนาว	เพื่อบรรเทาความ เดือดร้อนจากภัย หนาวให้แก่ ประชาชนผู้ยากไร้	ประชาชนผู้ ยากไร้ได้รับ ผ้าห่มกัน หนาวคนละ ๑ ผืน	๙๙,๐๐๐	๙๙,๐๐๐	๙๙,๐๐๐	๙๙,๐๐๐	๙๙,๐๐๐	ประชาชนผู้ ยากไร้ได้รับ ผ้าห่มกัน หนาวคนละ ๑ ผืน	ประชาชนที่ ยากไร้ได้รับผ้า ห่มกันหนาวเพื่อ บรรเทาภัยหนาว	สำนักปลัด

๖.๔ แผนงานสร้างความเข้มแข็งของชุมชน

ที่	โครงการ	วัตถุประสงค์	เป้าหมาย (ผลผลิตของ โครงการ)	งบประมาณและที่ผ่านมา					ตัวชี้วัด	ผลที่คาดว่าจะ ได้รับ	หน่วยงาน รับผิดชอบหลัก
				๒๕๖๑ (บาท)	๒๕๖๒ (บาท)	๒๕๖๓ (บาท)	๒๕๖๔ (บาท)	๒๕๖๕ (บาท)			
๑	โครงการของศูนย์ ประสานงานเพื่อเอาชนะยา เสพติด	เพื่อให้มีสถานที่ ทำการของศูนย์ ประสานงานต่อสู้ เพื่อเอาชนะ เสพติด	ศูนย์ ประสานงาน ของเทศบาลฯ	๒๐,๐๐๐	๒๐,๐๐๐	๒๐,๐๐๐	๒๐,๐๐๐	๒๐,๐๐๐	ความพึง พอใจของ ประชาชน	มีสถานที่ทำการ ของศูนย์ ประสานงานต่อสู้ เพื่อเอาชนะยา เสพติด	สำนักปลัด



# แบบ ผ. ๐๒

บัญชีโครงการพัฒนาท้องถิ่น

ยุทธศาสตร์ที่ ๓/ การบริหารจัดการบ้านเมืองที่ดี ด้วยนวัตกรรมที่

เหมาะสม

๒. บัญชีโครงการพัฒนาท้องถิ่น

แบบ ผ.๐๒

รายละเอียดโครงการพัฒนา  
แผนพัฒนาท้องถิ่น (พ.ศ. ๒๕๖๑-๒๕๖๕)  
สำหรับ องค์กรปกครองส่วนท้องถิ่นดำเนินการ  
เทศบาลตำบลบ้านกลาง อำเภอสันป่าตอง จังหวัดเชียงใหม่

- ก. ยุทธศาสตร์จังหวัดที่ ๖ การพัฒนาระบบบริหารจัดการภาครัฐและการให้บริการประชาชนตามหลักธรรมาภิบาล  
ข. ยุทธศาสตร์การพัฒนาขององค์กรปกครองส่วนท้องถิ่นในเขตจังหวัดเชียงใหม่ ยุทธศาสตร์การบริหารจัดการบ้านเมืองที่ดี ด้วยนวัตกรรมที่เหมาะสม  
๓๗. ยุทธศาสตร์การบริหารจัดการบ้านเมืองที่ดี ด้วยนวัตกรรมที่เหมาะสม

๓๗.๑ แผนงานางบกลาง

ที่	โครงการ	วัตถุประสงค์	เป้าหมาย (ผลผลิตของ โครงการ)	งบประมาณและที่ผ่านมา					ตัวชี้วัด	ผลที่คาดว่าจะ ได้รับ	หน่วยงาน รับผิดชอบหลัก
				๒๕๖๑ (บาท)	๒๕๖๒ (บาท)	๒๕๖๓ (บาท)	๒๕๖๔ (บาท)	๒๕๖๕ (บาท)			
๑	ค่าชำระหนี้เงินต้นและ ดอกเบี้ย	เพื่อชำระหนี้เงิน ต้นพร้อมดอกเบี้ย ของเทศบาล	ตลอดปี	๓,๕๐๐,๐๐๐	๓,๕๐๐,๐๐๐	๓,๕๐๐,๐๐๐	๓,๕๐๐,๐๐๐	๓,๕๐๐,๐๐๐	ประสิทธิ ภายในการ บริการ ประชาชน เพิ่มขึ้น	มีเงินในการ บริหารการชำระ หนี้และดอกเบี้ย ให้กับสถาบัน การเงิน	กองคลัง
๒	เงินสมทบกองทุน ประกันสังคม	เพื่อเป็นค่าใช้จ่าย ในการส่งเสริม สวัสดิการ, สิทธิ ต่างๆ	ตลอดปี	๕๒๐,๐๐๐	๕๒๐,๐๐๐	๕๒๐,๐๐๐	๕๒๐,๐๐๐	๕๒๐,๐๐๐	สิทธิที่ ลูกจ้างได้รับ ๑๐๐%	ลูกจ้างได้รับ สิทธิความ คุ้มครองจาก นายจ้าง	กองคลัง

ที่	โครงการ	วัตถุประสงค์	เป้าหมาย (ผลผลิตของ โครงการ)	งบประมาณและที่ผ่านมา					ตัวชี้วัด	ผลที่คาดว่าจะ ได้รับ	หน่วยงาน รับผิดชอบหลัก
				๒๕๖๑ (บาท)	๒๕๖๒ (บาท)	๒๕๖๓ (บาท)	๒๕๖๔ (บาท)	๒๕๖๕ (บาท)			
๓	เงินช่วยเหลืองบประมาณ รายจ่ายเฉพาะการประปา	เพื่อเป็นเงิน สมทบการบริการ งานของกิจการ ประปาของ เทศบาล	ตลอดปี	๖๐๐,๐๐๐	๖๐๐,๐๐๐	๖๐๐,๐๐๐	๖๐๐,๐๐๐	๖๐๐,๐๐๐	ประสิทธิภาพ ในการ บริการและ บริการ ประชาชน เพิ่มขึ้น	มีงบประมาณ บริหารงาน ประปาอย่าง เพียงพอ	กองช่าง
๔	เงินสมทบกองทุนบำเหน็จ/ บำนาญ	เพื่อสมทบ กองทุนบำเหน็จ/ บำนาญข้าราชการ	จ่ายสมทบ กองทุนฯ	๒,๐๐๐,๐๐๐	๒,๐๐๐,๐๐๐	๒,๐๐๐,๐๐๐	๒,๐๐๐,๐๐๐	๒,๐๐๐,๐๐๐	ได้ ดำเนินการ เบิกจ่าย ถูกต้อง	ได้ดำเนินการ สมทบกองทุนฯ ตามระเบียบ กำหนดไว้	กองคลัง
๕	ค่าบำรุงสันนิบาตเทศบาล แห่งประเทศไทย	เพื่อบำรุงสันนิบาต เทศบาลแห่ง ประเทศไทยตาม ข้อบังคับของ สมาคม ส.ท.ท.	ค่าบำรุง สันนิบาตฯ	๑๐๐,๐๐๐	๑๐๐,๐๐๐	๑๐๐,๐๐๐	๑๐๐,๐๐๐	๑๐๐,๐๐๐	ได้ ดำเนินการ เบิกจ่าย ถูกต้อง	บำรุงสันนิบาต เทศบาลแห่ง ประเทศไทยตาม ข้อบังคับของ สมาคม ส.ท.ท.	กองคลัง

ที่	โครงการ	วัตถุประสงค์	เป้าหมาย (ผลผลิตของ โครงการ)	งบประมาณและที่ผ่านมา					ตัวชี้วัด	ผลที่คาดว่าจะ ได้รับ	หน่วยงาน รับผิดชอบหลัก
				๒๕๖๑ (บาท)	๒๕๖๒ (บาท)	๒๕๖๓ (บาท)	๒๕๖๔ (บาท)	๒๕๖๕ (บาท)			
๖	เงินสมทบกองทุน หลักประกันสุขภาพระดับ ท้องถิ่นหรือพื้นที่เทศบาลฯ	เพื่อสมทบกองทุน หลักประกันสุขภาพ ระดับท้องถิ่น	เงินสมทบ กองทุน หลักประกัน สุขภาพ	๓๐๐,๐๐๐	๓๐๐,๐๐๐	๓๐๐,๐๐๐	๓๐๐,๐๐๐	๓๐๐,๐๐๐	ได้ ดำเนินการ เบิกจ่าย ถูกต้อง	ได้ดำเนินการ สมทบกองทุนฯ ตามระเบียบ กำหนดไว้	กองคลัง
๗	เงินสมทบกองทุนสำรอง เลี้ยงชีพของลูกจ้างประจำที่ ปฏิบัติหน้าที่ในโรงเรียนถ่าย โอน (กสจ.)	เพื่อสมทบกองทุน สำรองเลี้ยงชีพของ ลูกจ้างประจำใน โรงเรียนถ่ายโอน	ตลอดปี	๘,๐๐๐	๘,๐๐๐	๘,๐๐๐	๘,๐๐๐	๘,๐๐๐	ได้ ดำเนินการ เบิกจ่าย ถูกต้อง	ได้ดำเนินการ สมทบกองทุนฯ ตามระเบียบ กำหนดไว้	กองคลัง
๘	เงินสมทบกองทุนสวัสดิการ ชุมชน	เพื่อสมทบกองทุน สวัสดิการชุมชน	ตลอดปี	๕๐,๐๐๐	๕๐,๐๐๐	๕๐,๐๐๐	๕๐,๐๐๐	๕๐,๐๐๐	ได้ ดำเนินการ เบิกจ่าย ถูกต้อง	ได้ดำเนินการ สมทบกองทุนฯ ตามระเบียบ กำหนดไว้	สำนักปลัด
๙	เงินค่าทำขวัญพนักงานส่วน ท้องถิ่นและลูกจ้าง	เพื่อส่งเสริม สวัสดิการ พนักงานเทศบาลฯ	ตลอดปี	๓๐,๐๐๐	๓๐,๐๐๐	๓๐,๐๐๐	๓๐,๐๐๐	๓๐,๐๐๐	ได้ ดำเนินการ เบิกจ่าย ถูกต้อง	พนักงานได้รับ สวัสดิการ ช่วยเหลือต่างๆ	สำนักปลัด

ที่	โครงการ	วัตถุประสงค์	เป้าหมาย (ผลผลิตของ โครงการ)	งบประมาณและที่ผ่านมา					ตัวชี้วัด	ผลที่คาดว่าจะ ได้รับ	หน่วยงาน รับผิดชอบหลัก
				๒๕๖๑ (บาท)	๒๕๖๒ (บาท)	๒๕๖๓ (บาท)	๒๕๖๔ (บาท)	๒๕๖๕ (บาท)			
๑๐	เงินช่วยเหลือพิเศษ	เพื่อส่งเสริม สวัสดิการ พนักงานเทศบาลฯ	ตลอดปี	๑๐,๐๐๐	๑๐,๐๐๐	๑๐,๐๐๐	๑๐,๐๐๐	๑๐,๐๐๐	ได้ ดำเนินการ เบิกจ่าย ถูกต้อง	พนักงานได้รับ สวัสดิการ ช่วยเหลือต่างๆ	สำนักปลัด
๑๑	เงินสมทบกองทุนเงินทดแทน	เพื่อจ่ายเป็นเงิน สมทบกองทุนเงิน ทดแทน เพื่อให้ ลูกจ้างได้รับ ความคุ้มครอง และได้รับสิทธิ ประโยชน์ที่ เหมาะสมยิ่งขึ้น	๑ ครั้ง / ปี	-	๓๐,๐๐๐	๔๐,๐๐๐	๔๐,๐๐๐	๔๐,๐๐๐	พนักงาน จ้างได้รับ ความ คุ้มครอง อย่างทั่วถึง และได้รับ สิทธิ ประโยชน์ ๑๐๐%	พนักงานจ้าง ได้รับความ คุ้มครองและ ได้รับสิทธิ ประโยชน์ที่ เหมาะสมยิ่งขึ้น	กองคลัง
๑๒	เงินช่วยค่าครองชีพผู้รับ บำนาญ	เพื่อช่วยค่าครอง ชีพผู้รับบำนาญ	ตลอดปี	-	๖๓,๕๐๐	๖๓,๕๐๐	๖๓,๕๐๐	๖๓,๕๐๐	ได้ ดำเนินการ เบิกจ่าย ถูกต้อง	ช่วยค่าครองชีพ ผู้รับบำนาญ	กองคลัง

ที่	โครงการ	วัตถุประสงค์	เป้าหมาย (ผลผลิตของ โครงการ)	งบประมาณและที่ผ่านมา					ตัวชี้วัด	ผลที่คาดว่าจะ ได้รับ	หน่วยงาน รับผิดชอบหลัก
				๒๕๖๑ (บาท)	๒๕๖๒ (บาท)	๒๕๖๓ (บาท)	๒๕๖๔ (บาท)	๒๕๖๕ (บาท)			
๑๓	เงินบำเหน็จรายเดือน ลูกจ้างประจำ	เพื่อจ่ายเป็นเงิน บำเหน็จรายเดือน ลูกจ้างประจำ	เงินบำเหน็จ รายเดือน ลูกจ้าง ประจำ	-	-	๑๘๐,๐๐๐	๑๘๐,๐๐๐	๑๘๐,๐๐๐	ได้ ดำเนินการ เบิกจ่าย ถูกต้อง	เพื่อจ่ายเป็นเงิน บำเหน็จราย เดือน ลูกจ้างประจำ	กองคลัง
๑๔	เงินช่วยเหลือการศึกษาบุตร ข้าราชการบำนาญ	เพื่อจ่ายเป็นเงิน ช่วยเหลือ การศึกษาบุตร ข้าราชการบำนาญ	เงิน ช่วยเหลือ การศึกษา บุตร ข้าราชการ บำนาญ	๕๐,๐๐๐	๕๐,๐๐๐	๓๕,๐๐๐	๓๕,๐๐๐	๓๕,๐๐๐	ได้ ดำเนินการ เบิกจ่าย ถูกต้อง	เพื่อจ่ายเป็นเงิน ช่วยเหลือ การศึกษาบุตร ข้าราชการ บำนาญ	กองคลัง

๓.๒ แผนงานบริหารทั่วไป

ที่	โครงการ	วัตถุประสงค์	เป้าหมาย (ผลผลิตของ โครงการ)	งบประมาณและที่ผ่านมา					ตัวชี้วัด	ผลที่คาดว่าจะ ได้รับ	หน่วยงาน รับผิดชอบหลัก
				๒๕๖๑ (บาท)	๒๕๖๒ (บาท)	๒๕๖๓ (บาท)	๒๕๖๔ (บาท)	๒๕๖๕ (บาท)			
๑	จ้างเหมาบริการ	เพื่อเพิ่ม ประสิทธิภาพใน การให้บริการ ประชาชนและ การบริการ สาธารณะต่างๆ	ตลอดปี	๓๕๐,๐๐๐	๓๕๐,๐๐๐	๓๕๐,๐๐๐	๓๕๐,๐๐๐	๓๕๐,๐๐๐	ความพึง พอใจของ ประชาชน	การดำเนินงาน ของเทศบาลมี ประสิทธิภาพ และสนองความ ต้องการของ ประชาชน	สำนักปลัด
๒	ค่าดำเนินการคดี	เพื่อเป็นค่าใช้จ่าย ในการดำเนินคดี ความต่างๆ	คดี ความต่างๆ	๑๐,๐๐๐	๑๐,๐๐๐	๑๐,๐๐๐	๑๐,๐๐๐	๑๐,๐๐๐	ความพึง พอใจของ ประชาชน	มีค่าใช้จ่ายใน การดำเนินคดี ต่างๆ	สำนักปลัด
๓	การจัดการเลือกตั้ง	เพื่อให้มีความ พร้อมในการ จัดการเลือกตั้ง	การ เลือกตั้ง ผู้บริหาร/ สมาชิกสภา	๑,๐๐๐,๐๐๐	๑,๐๐๐,๐๐๐	๑,๕๐๐,๐๐๐	๑,๐๐๐,๐๐๐	๑,๐๐๐,๐๐๐	ผู้มาใช้สิทธิ ร้อยละ ๖๐	มีความพร้อมใน การให้บริการ ประชาชน	สำนักปลัด

ที่	โครงการ	วัตถุประสงค์	เป้าหมาย (ผลผลิตของ โครงการ)	งบประมาณและที่ผ่านมา					ตัวชี้วัด	ผลที่คาดว่าจะ ได้รับ	หน่วยงาน รับผิดชอบหลัก
				๒๕๖๑ (บาท)	๒๕๖๒ (บาท)	๒๕๖๓ (บาท)	๒๕๖๔ (บาท)	๒๕๖๕ (บาท)			
๔	โครงการจัดงานวันเทศบาล	เพื่อสร้างความรู้ ความเข้าใจใน บทบาทหน้าที่ของ เทศบาล	๑ ครั้ง/ปี	๓๐,๐๐๐	๓๐,๐๐๐	๓๐,๐๐๐	๓๐,๐๐๐	๓๐,๐๐๐	จำนวน ผู้เข้าร่วม โครงการ	ประชาชนได้รับรู้ บทบาทหน้าที่ ของเทศบาล	สำนักปลัด
๕	พวงมาลัย ช่อดอกไม้ พวง มาลา	เพื่อเป็นค่าใช้จ่าย ในการปฏิบัติ ราชการของ เทศบาล	ตลอดปี	๕,๐๐๐	๕,๐๐๐	๕,๐๐๐	๕,๐๐๐	๕,๐๐๐	ความพึง พอใจของ ประชาชน	มีงบประมาณใน การบริหาร จัดการของ เทศบาลฯ	สำนักปลัด
๖	โครงการวันท้องถิ่นไทย	ได้รับรู้ถึงวัน สำคัญของท้องถิ่น ไทย	๑ ครั้ง/ปี	๕๐,๐๐๐	๕๐,๐๐๐	๕๐,๐๐๐	๕๐,๐๐๐	๕๐,๐๐๐	จำนวน ผู้เข้าร่วม โครงการ	บุคลากรของ เทศบาลได้รู้จัก วันสำคัญของ ท้องถิ่นไทย	สำนักปลัด
๗	โครงการเทศบาลเคลื่อนที่	เพื่อเป็นการออก หน่วยให้บริการ ด้านต่างๆ แก่ ประชาชนในเขต	๑๕ หมู่บ้าน ในเขต เทศบาล	๑๐๐,๐๐๐	๑๐๐,๐๐๐	๑๐๐,๐๐๐	๑๐๐,๐๐๐	๑๐๐,๐๐๐	ความพึง พอใจของ ประชาชน	ประชาชนได้รับ บริการต่างๆจาก เทศบาลฯ โดยไม่ เสียเวลามา สำนักงานเทศบาลฯ	สำนักปลัด



ที่	โครงการ	วัตถุประสงค์	เป้าหมาย (ผลผลิตของ โครงการ)	งบประมาณและที่ผ่านมา					ตัวชี้วัด	ผลที่คาดว่าจะ ได้รับ	หน่วยงาน รับผิดชอบหลัก
				๒๕๖๑ (บาท)	๒๕๖๒ (บาท)	๒๕๖๓ (บาท)	๒๕๖๔ (บาท)	๒๕๖๕ (บาท)			
๘	โครงการฝึกอบรม สัมมนา และทัศนศึกษาดูงานของคณะผู้บริหาร สมาชิกสภาเทศบาล ผู้นำชุมชนกลุ่มต่างๆ และบุคลากรของเทศบาลตำบลบ้านกลาง	เพื่อเพิ่มพูนทักษะ และ ประสบการณ์มา ใช้ในการปฏิบัติงาน	๑ ครั้ง/ปี	๓๕๐,๐๐๐	๓๕๐,๐๐๐	๓๕๐,๐๐๐	๓๕๐,๐๐๐	๓๕๐,๐๐๐	จำนวน ผู้เข้าร่วม โครงการ	ผู้เข้าร่วม โครงการได้รับ ความรู้และ ประสบการณ์ จากการศึกษาดู งาน	สำนักปลัด
๙	โครงการศูนย์ยุติธรรมชุมชนเทศบาลตำบลบ้านกลาง	เพื่อส่งเสริมการมีส่วนร่วมของ ประชาชน	ตลอดปี	๕๐,๐๐๐	๕๐,๐๐๐	๕๐,๐๐๐	๕๐,๐๐๐	๕๐,๐๐๐	ความ โปร่งใสของ หน่วยงาน	ประชาชนมีส่วนร่วม ในการ ตรวจสอบเพื่อ สร้างความโปร่งใส ในการปฏิบัติงาน	สำนักปลัด
๑๐	โครงการอบรมให้ความรู้แก่ประชาชนเกี่ยวกับการบังคับใช้กฎหมายต่างๆ	เพื่อให้ประชาชน มีความรู้ความ เข้าใจในกฎหมาย ท้องถิ่น	ประชาชนใน เขต เทศบาลฯ	๓๐,๐๐๐	๓๐,๐๐๐	๓๐,๐๐๐	๓๐,๐๐๐	๓๐,๐๐๐	ผู้ผ่านการ อบรมมี ความเข้าใจ กฎหมาย ร้อยละ ๘๐	ประชาชนผู้เข้า อบรมมีความ เข้าใจในด้าน กฎหมายมาก ยิ่งขึ้น	สำนักปลัด

ที่	โครงการ	วัตถุประสงค์	เป้าหมาย (ผลผลิตของ โครงการ)	งบประมาณและที่ผ่านมา					ตัวชี้วัด	ผลที่คาดว่าจะ ได้รับ	หน่วยงาน รับผิดชอบหลัก
				๒๕๖๑ (บาท)	๒๕๖๒ (บาท)	๒๕๖๓ (บาท)	๒๕๖๔ (บาท)	๒๕๖๕ (บาท)			
๑๑	การจัดทำแผนพัฒนา ค่า สนับสนุนการจัดทำแผนชุมชน แผนดำเนินงาน รายงาน ติดตามและประเมินผล แผนพัฒนาเทศบาล เทศ บัญญัติงบประมาณรายจ่าย ประจำปี	เพื่อดำเนินการ ตามอำนาจหน้าที่ และสร้างกรอบ แนวทางในการ ปฏิบัติงานประจำ ประจำปี	ตลอดปี	๑๐๐,๐๐๐	๑๐๐,๐๐๐	๑๐๐,๐๐๐	๑๐๐,๐๐๐	๑๐๐,๐๐๐	ความพึง พอใจของ ประชาชน	มีการดำเนินการ ตามอำนาจ หน้าที่และกรอบ แนวทางการ ดำเนินงานที่ ชัดเจน	สำนักปลัด
๑๒	โครงการดอกดาวเรือง ดอกไม้สีเหลืองความภักดี และน้อมรำลึกในพระมหา กรุณาธิคุณพระบาทสมเด็จพระ พระปรมินทรมหาภูมิพล อดุลยเดช	เพื่อถวายเป็น ภักดีและน้อม รำลึกในพระมหา กรุณาธิคุณ	๑ ครั้ง/ปี	๓๐,๐๐๐	-	-	-	-	ความพึง พอใจของ ประชาชน	ผู้เข้าร่วม โครงการมีความ ภักดีและน้อม รำลึกในพระมหา กรุณาธิคุณ	สำนักปลัด
๑๓	โครงการพัฒนาเทศบาล เป็นองค์กรแห่งการเรียนรู้	เพื่อเพิ่มพูนทักษะ และ ประสบการณ์มา ใช้ในการปฏิบัติงาน	๑ ครั้ง/ปี	๓๐,๐๐๐	๑๕๐,๐๐๐	๑๕๐,๐๐๐	๑๕๐,๐๐๐	๑๕๐,๐๐๐	จำนวน ผู้เข้าร่วม โครงการ	ผู้เข้าร่วมโครงการ ได้รับความรู้และ ประสบการณ์จาก การเข้าร่วม โครงการ	สำนักปลัด

ที่	โครงการ	วัตถุประสงค์	เป้าหมาย (ผลผลิตของ โครงการ)	งบประมาณและที่ผ่านมา					ตัวชี้วัด	ผลที่คาดว่าจะ ได้รับ	หน่วยงาน รับผิดชอบหลัก
				๒๕๖๑ (บาท)	๒๕๖๒ (บาท)	๒๕๖๓ (บาท)	๒๕๖๔ (บาท)	๒๕๖๕ (บาท)			
๑๔	โครงการฝึกอบรมสัมมนา และทัศนศึกษาดูงานของ พนักงาน และลูกจ้าง เทศบาลตำบลบ้านกลาง	เพื่อเพิ่มพูนทักษะ และ ประสบการณ์มา ใช้ในการปฏิบัติงาน	๑ ครั้ง	๒๕๐,๐๐๐	-	๓๐๐,๐๐๐	-	-	จำนวน บุคลากร ผู้เข้าร่วม โครงการ	ผู้เข้าร่วมโครงการ นำทักษะและ ประสบการณ์มาใช้ ในการปฏิบัติงาน	สำนักปลัด
๑๕	โครงการอบรมระบบบัญชี คอมพิวเตอร์	เพื่อเพิ่มทักษะ ด้านคอมพิวเตอร์ ให้แก่ผู้เข้ารับการ อบรม	๑ ครั้ง/ปี	๑๐,๐๐๐	๑๐,๐๐๐	๑๐,๐๐๐	๑๐,๐๐๐	๑๐,๐๐๐	จำนวน ผู้เข้าร่วม โครงการ	ผู้เข้ารับการอบรม นำความรู้ที่ได้รับใช้ ให้เกิดประโยชน์ใน การทำงาน	กองคลัง
๑๖	โครงการอบรมระบบบัญชี คอมพิวเตอร์ขององค์กร ปกครองส่วนท้องถิ่น (e-LAAS)	เพื่อพัฒนา ส่งเสริมสร้าง ความรู้ ความ เข้าใจ ให้แก่ พนักงาน เจ้าหน้าที่ให้มี ศักยภาพในการ ปฏิบัติราชการ	๑ ครั้ง/ปี	๑๐,๐๐๐	-	-	-	-	ผู้เข้าร่วม โครงการมี ความรู้ ความ เข้าใจ สามารถ ปฏิบัติงานใน ระบบบัญชี ได้อย่างถูกต้อง ครบถ้วน	พนักงาน เจ้าหน้าที่มี ความรู้ความ เข้าใจมีศักยภาพ ในการปฏิบัติ ราชการยิ่งขึ้น	กองคลัง

ที่	โครงการ	วัตถุประสงค์	เป้าหมาย (ผลผลิตของ โครงการ)	งบประมาณและที่ผ่านมา					ตัวชี้วัด	ผลที่คาดว่าจะ ได้รับ	หน่วยงาน รับผิดชอบหลัก
				๒๕๖๑ (บาท)	๒๕๖๒ (บาท)	๒๕๖๓ (บาท)	๒๕๖๔ (บาท)	๒๕๖๕ (บาท)			
๑๓๗	โครงการอบรมให้ความรู้ เกี่ยวกับการปฏิบัติตาม พรบ. การจัดซื้อจัดจ้างและการ บริหารพัสดุภาครัฐ พ.ศ. ๒๕๖๐ และระเบียบที่ เกี่ยวข้องแก่เจ้าหน้าที่ ผู้ปฏิบัติงานด้านพัสดุและ คณะกรรมการจัดซื้อจัดจ้าง	-เพื่อให้มีความรู้ความ เข้าใจในขั้นตอนการ ปฏิบัติงานด้านพัสดุ ตาม พรบ.และ ระเบียบฯ การจัดซื้อ จัดจ้างบทบาทหน้าที่ ในการเป็น คณะกรรมการจัดซื้อ จัดจ้าง	๑ ครั้ง/ปี	๒๐,๐๐๐	๕๐,๐๐๐	๕๐,๐๐๐	๕๐,๐๐๐	๕๐,๐๐๐	ร้อยละของผู้ เข้ารับการ อบรมมี ความรู้ความ เข้าใจเกี่ยวกับ การจัดซื้อจัด จ้างดี	-ผู้เข้ารับการอบรม มีความรู้ความเข้าใจ ในการปฏิบัติงาน ตาม พรบ.การ จัดซื้อจัดจ้าง และ ระเบียบที่เกี่ยวข้อง สามารถปฏิบัติงาน ได้อย่างมี ประสิทธิภาพ	กองคลัง
๑๓๘	โครงการปรับปรุงระบบแผนที่ ภาษีและทะเบียนทรัพย์สิน	เพื่อปรับปรุง ข้อมูลระบบแผนที่ ภาษีและ ทะเบียนทรัพย์สิน ในปัจจุบัน	ตลอดปี	๕๐,๐๐๐	๕๐,๐๐๐	๕๐,๐๐๐	๕๐,๐๐๐	๕๐,๐๐๐	ข้อมูลพื้นที่ใน ระบบแผนที่ ภาษีและ ทะเบียน ทรัพย์สินเป็น ปัจจุบัน สามารถสืบค้น ได้	นำระบบแผนที่ภาษี และทะเบียน ทรัพย์สินมาใช้ใน การประเมินการ จัดเก็บภาษีและ สามารถใช้ในการ สืบค้นข้อมูลได้	กองคลัง
๑๓๙	จ้างเหมาบริการ	เพื่อเพิ่มประสิทธิภาพ ในการให้บริการ ประชาชนและการ บริการสาธารณะ ต่างๆ	ตลอดปี	-	๕๐,๐๐๐	๕๐,๐๐๐	๕๐,๐๐๐	๕๐,๐๐๐	ความพึงพอใจ ของประชาชน	การดำเนินงานของ เทศบาลมี ประสิทธิภาพและ สนองความต้องการ ของประชาชน	กองคลัง

ที่	โครงการ	วัตถุประสงค์	เป้าหมาย (ผลผลิตของ โครงการ)	งบประมาณและที่ผ่านมา					ตัวชี้วัด	ผลที่คาดว่าจะ ได้รับ	หน่วยงาน รับผิดชอบหลัก
				๒๕๖๑ (บาท)	๒๕๖๒ (บาท)	๒๕๖๓ (บาท)	๒๕๖๔ (บาท)	๒๕๖๕ (บาท)			
๒๐	โครงการประชาสัมพันธ์การ ชำระภาษีของเทศบาล ตำบลบ้านกลาง	เพื่อ ประชาสัมพันธ์ให้ ผู้อยู่ในชายต้อง ชำระภาษี เกี่ยวกับขั้นตอน ระยะเวลาในการ ยื่นแบบแสดง รายการและการ ชำระภาษี	๒ ครั้ง/ปี	-	๒๐,๐๐๐	๒๐,๐๐๐	๒๐,๐๐๐	๒๐,๐๐๐	ผู้อยู่ในชาย ต้องชำระภาษี ได้รับความรู้ ความเข้าใจ เกี่ยวกับภาษี ท้องถิ่น และ ลดปัญหา ลูกหนี้ภาษี ค้างชำระ	ผู้อยู่ในชายชำระ ภาษีดำเนินการ ตามขั้นตอนและ ระยะเวลาที่ กำหนดได้อย่าง ถูกต้องและ เทศบาลฯจัดเก็บ ภาษีได้อย่างทั่วถึง	กองคลัง
๒๑	คำบำรุงรักษาและซ่อมแซม ทรัพย์สิน	เพื่อให้การ ประชาสัมพันธ์ ข่าวสารต่างๆ ให้แก่ประชาชนมี ประสิทธิภาพยิ่งขึ้น	๑๕ หมู่บ้าน ในเขต เทศบาล	๒๐๐,๐๐๐	๓๐๐,๐๐๐	๓๐๐,๐๐๐	๓๐๐,๐๐๐	๓๐๐,๐๐๐	ร้อยละของ ข้อมูล ข่าวสารที่ ประชาชน ได้รับ	ประชาชนได้รับรู้ ข่าวสารต่างๆ อย่างทั่วถึง	สำนักปลัด กองคลัง

ที่	โครงการ	วัตถุประสงค์	เป้าหมาย (ผลผลิตของ โครงการ)	งบประมาณและที่ผ่านมา					ตัวชี้วัด	ผลที่คาดว่าจะ ได้รับ	หน่วยงาน รับผิดชอบหลัก
				๒๕๖๑ (บาท)	๒๕๖๒ (บาท)	๒๕๖๓ (บาท)	๒๕๖๔ (บาท)	๒๕๖๕ (บาท)			
๒๒	อุดหนุนโครงการศูนย์ข้อมูล ข่าวสารและสารสนเทศ อำเภอสันป่าตอง	เพื่อให้ อปท. ใน เขตอำเภอสันป่า ตองมีศูนย์รวม ข้อมูลข่าวสาร การจัดซื้อจัดจ้าง	ตลอดปี	๓๒,๐๐๐	๓๒,๐๐๐	๓๒,๐๐๐	๓๒,๐๐๐	๓๒,๐๐๐	ความพึง พอใจของ ประชาชน	อปท. ในอำเภอ สันป่าตองมีศูนย์ รวบรวมข้อมูล ข่าวสารการ จัดซื้อจัดจ้าง	สำนักปลัด
๒๓	อุดหนุนเทศบาลตำบลสัน ป่าตองตามโครงการบริหาร จัดการศูนย์ปฏิบัติการร่วม ในการช่วยเหลือประชาชน ขององค์กรปกครองส่วน ท้องถิ่น	เพื่อให้การให้บริการ ของส่วนราชการ (อปท.) สามารถ ส่งเสริมการ ช่วยเหลือประชาชน ตามอำนาจหน้าที่ของ อปท.	อุดหนุน เทศบาลตำบล สันป่าตองตาม โครงการ บริหารจัดการ ศูนย์ ปฏิบัติการร่วม ในการ ช่วยเหลือ ประชาชน	๓๒,๐๐๐	๓๒,๐๐๐	๓๒,๐๐๐	๓๒,๐๐๐	๓๒,๐๐๐	ความพึง พอใจของ ประชาชน	ประชาชนได้รับ บริการของส่วน ราชการ (อปท.) ซึ่ง สามารถส่งเสริม การช่วยเหลือ ประชาชนตาม อำนาจหน้าที่ของ อปท.	สำนักปลัด
๒๔	โครงการประชุม สัมมนาเชิง ปฏิบัติการเพื่อสร้างความรู้ ความเข้าใจในกระบวนการ จัดทำแผนพัฒนาท้องถิ่น และการประชาคมหมู่บ้าน เพื่อจัดทำแผนพัฒนาท้องถิ่น	เพื่อสร้างความรู้ ความเข้าใจใน กระบวนการ จัดทำแผนพัฒนา ท้องถิ่น	๑ ครั้ง/ปี	๓๐,๐๐๐	๕๐,๐๐๐	๕๐,๐๐๐	๕๐,๐๐๐	๕๐,๐๐๐	ความพึง พอใจของ กลุ่มเป้า หมายที่เข้า ร่วมโครงการ	ความรู้ ความ เข้าใจใน กระบวนการ จัดทำ แผนพัฒนา ท้องถิ่น	สำนักปลัด

ที่	โครงการ	วัตถุประสงค์	เป้าหมาย (ผลผลิตของ โครงการ)	งบประมาณและที่ผ่านมา					ตัวชี้วัด	ผลที่คาดว่าจะ ได้รับ	หน่วยงาน รับผิดชอบหลัก
				๒๕๖๑ (บาท)	๒๕๖๒ (บาท)	๒๕๖๓ (บาท)	๒๕๖๔ (บาท)	๒๕๖๕ (บาท)			
๒๕	โครงการปรับปรุง , ซ่อมแซมระบบเสียงตามสาย เทศบาลตำบลบ้านกลาง	ปรับปรุง , ซ่อมแซมระบบ เสียงตามสาย เทศบาลตำบล บ้านกลาง	ระบบเสียง ตามสายใน พื้นที่ เทศบาล ตำบลบ้าน กลาง	-	๓๐๐,๐๐๐	๓๐๐,๐๐๐	๓๐๐,๐๐๐	๓๐๐,๐๐๐	ความพึง พอใจของ ประชาชน	ประชาชนในพื้นที่ ได้รับรู้ข้อมูล ข่าวสารต่างๆ อย่างทั่วถึง	สำนักปลัด
๒๖	ค่าเบี้ยประกัน	เพื่อเป็นค่าใช้จ่าย เบี้ยประกันภัย ตาม พ.ร.บ. สำหรับรถยนต์ และ รถจักรยานยนต์	๑ ครั้ง/ปี	๓๐,๐๐๐	๔๐,๐๐๐	๔๐,๐๐๐	๔๐,๐๐๐	๔๐,๐๐๐	ประกันภัย ตาม พ.ร.บ. สำหรับ รถยนต์และ รถจักรยานย นต์	จ่ายเบี้ย ประกันภัยตาม พ.ร.บ.สำหรับรถ ยนต์และ รถจักรยานยนต์	สำนักปลัด กองคลัง
๒๗	ค่าโฆษณาและเผยแพร่	เพื่อเป็นค่าใช้จ่าย โฆษณาและ เผยแพร่ข่าวสาร ทางสื่อและ สิ่งพิมพ์ต่างๆ	ตลอดปี	๓๐,๐๐๐	๔๐,๐๐๐	๔๐,๐๐๐	๔๐,๐๐๐	๔๐,๐๐๐	สื่อสิ่งพิมพ์ ต่างๆ	มีสื่อสิ่งพิมพ์ ต่างๆ เพื่อ ประชาสัมพันธ์	สำนักปลัด กองคลัง

ที่	โครงการ	วัตถุประสงค์	เป้าหมาย (ผลผลิตของ โครงการ)	งบประมาณและที่ผ่านมา					ตัวชี้วัด	ผลที่คาดว่าจะ ได้รับ	หน่วยงาน รับผิดชอบหลัก
				๒๕๖๑ (บาท)	๒๕๖๒ (บาท)	๒๕๖๓ (บาท)	๒๕๖๔ (บาท)	๒๕๖๕ (บาท)			
๒๘	ค่าวัสดุ	เพื่อให้มีความพร้อมในการให้บริการประชาชน	ตลอดปี	๘๐๐,๐๐๐	๘๐๐,๐๐๐	๑,๐๐๐,๐๐๐	๑,๐๐๐,๐๐๐	๑,๐๐๐,๐๐๐	ความพึงพอใจของประชาชน	มีความพร้อมในการให้บริการประชาชน	สำนักปลัด
๒๙	ค่าวัสดุ	เพื่อให้มีความพร้อมในการให้บริการประชาชน	ตลอดปี	๒๐๐,๐๐๐	๒๐๐,๐๐๐	๒๕๐,๐๐๐	๒๕๐,๐๐๐	๒๕๐,๐๐๐	ความพึงพอใจของประชาชน	มีความพร้อมในการให้บริการประชาชน	กองคลัง
๓๐	ค่าเดินทางไปราชการ	เพื่อให้บุคลากรมีความรู้เพื่อให้มีความพร้อมในการให้บริการประชาชน	ตลอดปี	๓๕๐,๐๐๐	๓๕๐,๐๐๐	๔๕๐,๐๐๐	๔๕๐,๐๐๐	๔๕๐,๐๐๐	ร้อยละบุคลากรที่เข้ารับการฝึกอบรม	มีความพร้อมในการให้บริการประชาชน	สำนักปลัด
๓๑	ค่าเดินทางไปราชการ	เพื่อให้บุคลากรมีความรู้เพื่อให้มีความพร้อมในการให้บริการประชาชน	ตลอดปี	๓๐๐,๐๐๐	๓๐๐,๐๐๐	๓๐๐,๐๐๐	๓๐๐,๐๐๐	๓๐๐,๐๐๐	ร้อยละบุคลากรที่เข้ารับการฝึกอบรม	มีความพร้อมในการให้บริการประชาชน	กองคลัง



๓.๓ แผนงานรักษาความสงบภายใน

ที่	โครงการ	วัตถุประสงค์	เป้าหมาย (ผลผลิตของ โครงการ)	งบประมาณและที่ผ่านมา					ตัวชี้วัด	ผลที่คาดว่าจะ ได้รับ	หน่วยงาน รับผิดชอบหลัก
				๒๕๖๑ (บาท)	๒๕๖๒ (บาท)	๒๕๖๓ (บาท)	๒๕๖๔ (บาท)	๒๕๖๕ (บาท)			
๑	ค่าบำรุงรักษาและซ่อมแซม ทรัพย์สิน	เพื่อให้การ ประชาสัมพันธ์ ข่าวสารต่างๆ ให้แก่ ประชาชนมี ประสิทธิภาพยิ่งขึ้น	๑๕ หมู่บ้าน ในเขต เทศบาล	๔๐,๐๐๐	๑๐๐,๐๐๐	๓๐๐,๐๐๐	๓๐๐,๐๐๐	๓๐๐,๐๐๐	ร้อยละของ ข้อมูลข่าวสาร ที่ประชาชน ได้รับ	ประชาชนได้รับรู้ ข่าวสารต่างๆ อย่างทั่วถึง	สำนักปลัด
๒	จ้างเหมาบริการ	เพื่อเพิ่ม ประสิทธิภาพใน การให้บริการ ประชาชนและ การบริการ สาธารณะต่างๆ	ตลอดปี	-	๓๐๐,๐๐๐	๖๐๐,๐๐๐	๖๐๐,๐๐๐	๖๐๐,๐๐๐	ความพึง พอใจของ ประชาชน	การดำเนินงาน ของเทศบาลมี ประสิทธิภาพ และสนองความ ต้องการของ ประชาชน	สำนักปลัด
๓	ค่าวัสดุ	เพื่อให้มีความ พร้อมในการ ให้บริการประชาชน	ตลอดปี	๓๐๐,๐๐๐	๓๐๐,๐๐๐	๔๐๐,๐๐๐	๔๐๐,๐๐๐	๔๐๐,๐๐๐	ความพึง พอใจของ ประชาชน	มีความพร้อมใน การให้บริการ ประชาชน	สำนักปลัด
๔	ค่าบำรุงรักษาที่ดินและ สิ่งก่อสร้าง	เพื่อให้การปฏิบัติงาน ของเทศบาลมีความ พร้อมในการ ปฏิบัติงานอยู่เสมอ	ตลอดปี	๑๐๐,๐๐๐	๑๕๐,๐๐๐	๑๕๐,๐๐๐	๑๕๐,๐๐๐	๑๕๐,๐๐๐	ความพึง พอใจของ ประชาชน	การดำเนินงานของ เทศบาลมี ประสิทธิภาพและ สนองความต้องการ ของประชาชน	สำนักปลัด

๓.๔ แผนงานการศึกษา

ที่	โครงการ	วัตถุประสงค์	เป้าหมาย (ผลผลิตของ โครงการ)	งบประมาณและที่ผ่านมา					ตัวชี้วัด	ผลที่คาดว่าจะ ได้รับ	หน่วยงาน รับผิดชอบหลัก
				๒๕๖๑ (บาท)	๒๕๖๒ (บาท)	๒๕๖๓ (บาท)	๒๕๖๔ (บาท)	๒๕๖๕ (บาท)			
๑	พัฒนาครูผู้ดูแลเด็ก/ผู้ดูแล เด็กของศูนย์พัฒนาเด็กเล็ก	เพื่อให้บุคลากร ในสถานศึกษามี ความรู้ทักษะและ ประสบการณ์	ตลอดปี	๒๐,๐๐๐	๒๐,๐๐๐	๒๐,๐๐๐	๒๐,๐๐๐	๒๐,๐๐๐	จำนวน ผู้เข้าร่วม โครงการ	ครูและบุคลากร นำความรู้จาก การอบรมมา พัฒนาการสอน ให้มี ประสิทธิภาพ ยิ่งขึ้น	กองการศึกษา
๒	พัฒนาครูและบุคลากร ทางการศึกษา	เพื่อให้บุคลากร ในสถานศึกษามี ความรู้ ทักษะ และประสบการณ์	ตลอดปี	๙๐,๐๐๐	๙๐,๐๐๐	๙๐,๐๐๐	๙๐,๐๐๐	๙๐,๐๐๐	ครูและ บุคลากรนำ ความรู้มา พัฒนาการ สอนให้มี ประสิทธิภาพ ยิ่งขึ้น	ครูและบุคลากร นำความรู้จาก การอบรมมา พัฒนาการสอน ให้มี ประสิทธิภาพ ยิ่งขึ้น	กองการศึกษา

ที่	โครงการ	วัตถุประสงค์	เป้าหมาย (ผลผลิตของ โครงการ)	งบประมาณและที่ผ่านมา					ตัวชี้วัด	ผลที่คาดว่าจะ ได้รับ	หน่วยงาน รับผิดชอบหลัก
				๒๕๖๑ (บาท)	๒๕๖๒ (บาท)	๒๕๖๓ (บาท)	๒๕๖๔ (บาท)	๒๕๖๕ (บาท)			
๓	ระบบอินเทอร์เน็ต ADSL และ LAN	เพื่อใช้ตรวจสอบข้อมูลข่าวสารและบริการผู้มาติดต่อราชการ	ตลอดปี	๑๐๐,๐๐๐	๑๐๐,๐๐๐	๑๐๐,๐๐๐	๑๐๐,๐๐๐	๑๐๐,๐๐๐	ความพึงพอใจของประชาชน	ได้รับข้อมูลต่างๆ จากเว็บไซต์	กองการศึกษา
๔	โครงการพัฒนาการบริหารจัดการศึกษาโดยใช้โรงเรียนเป็นฐานในการพัฒนาท้องถิ่น	เพื่อให้สถานศึกษาเป็นฐานในการพัฒนาบุคลากรท้องถิ่น	๑ ครั้ง/ปี	๓๕๐,๐๐๐	๓๕๐,๐๐๐	๓๕๐,๐๐๐	๓๕๐,๐๐๐	๓๕๐,๐๐๐	นักเรียนและประชาชนในเขต	นักเรียนและประชาชนได้รับการพัฒนาตามอัจฉริยะภาพ	กองการศึกษา โรงเรียน เทศบาล ๑
๕	ค่าบำรุงรักษาและซ่อมแซมทรัพย์สิน	เพื่อให้การประชาสัมพันธ์ข่าวสารต่างๆ ให้แก่ประชาชนมีประสิทธิภาพยิ่งขึ้น	๑๕ หมู่บ้าน ในเขต เทศบาล	๓๐,๐๐๐	๕๐,๐๐๐	๘๐,๐๐๐	๘๐,๐๐๐	๘๐,๐๐๐	ร้อยละของข้อมูลข่าวสารที่ประชาชนได้รับ	ประชาชนได้รับรู้ข่าวสารต่างๆ อย่างทั่วถึง	กองการศึกษา
๖	ค่าจ้างเหมาบริการ	เพื่อเพิ่มประสิทธิภาพในการให้บริการประชาชนและการให้บริการสาธารณะต่างๆ	จ้างเหมา บริการ (ตลอดปี)	๖๐๐,๐๐๐	๑,๐๐๐,๐๐๐	๑,๐๐๐,๐๐๐	๑,๐๐๐,๐๐๐	๑,๐๐๐,๐๐๐	ประชาชนมีความพึงพอใจไม่น้อยกว่าร้อยละ ๖๐	การปฏิบัติงานของ ทต.บ้านกลาง (กองการศึกษา) มีประสิทธิภาพและประสิทธิผล	กองการศึกษา

ที่	โครงการ	วัตถุประสงค์	เป้าหมาย (ผลผลิตของ โครงการ)	งบประมาณและที่ผ่านมา					ตัวชี้วัด	ผลที่คาดว่าจะ ได้รับ	หน่วยงาน รับผิดชอบหลัก
				๒๕๖๑ (บาท)	๒๕๖๒ (บาท)	๒๕๖๓ (บาท)	๒๕๖๔ (บาท)	๒๕๖๕ (บาท)			
๓/	ค่าเบี้ยประกัน	เพื่อเป็นค่าใช้จ่าย เบี้ยประกันภัย ตาม พ.ร.บ. สำหรับรถยนต์ และ รถจักรยานยนต์	๑ ครั้ง/ปี	๑๐,๐๐๐	๒๐,๐๐๐	๒๐,๐๐๐	๒๐,๐๐๐	๒๐,๐๐๐	ประกันภัย ตาม พ.ร.บ. สำหรับ รถยนต์และ รถจักรยานย นต์	จ่ายเบี้ย ประกันภัยตาม พ.ร.บ.สำหรับรถ ยนต์และ รถจักรยานยนต์	กองการศึกษา
๔	ค่าโฆษณาและเผยแพร่	เพื่อเป็นค่าใช้จ่าย โฆษณาและ เผยแพร่ข่าวสาร ทางสื่อและ สิ่งพิมพ์ต่างๆ	ตลอดปี	๑๐,๐๐๐	๑๐,๐๐๐	๑๐,๐๐๐	๑๐,๐๐๐	๑๐,๐๐๐	สื่อสิ่งพิมพ์ ต่างๆ	มีสื่อสิ่งพิมพ์ ต่างๆ เพื่อ ประชาสัมพันธ์	กองการศึกษา
๕	ค่าวัสดุ	เพื่อให้มีความ พร้อมในการ ให้บริการประชาชน	ตลอดปี	๓๐๐,๐๐๐	๓๐๐,๐๐๐	๓๐๐,๐๐๐	๓๐๐,๐๐๐	๓๐๐,๐๐๐	ความพึง พอใจของ ประชาชน	มีความพร้อมใน การให้บริการ ประชาชน	กองการศึกษา

ที่	โครงการ	วัตถุประสงค์	เป้าหมาย (ผลผลิตของ โครงการ)	งบประมาณและที่ผ่านมา					ตัวชี้วัด	ผลที่คาดว่าจะ ได้รับ	หน่วยงาน รับผิดชอบหลัก
				๒๕๖๑ (บาท)	๒๕๖๒ (บาท)	๒๕๖๓ (บาท)	๒๕๖๔ (บาท)	๒๕๖๕ (บาท)			
๑๐	ค่าวัสดุ (อาหารเสริมนม)	เพื่อให้มีความ พร้อมในการ ให้บริการประชาชน	ตลอดปี	๒,๐๐๐,๐๐๐	๒,๐๐๐,๐๐๐	๒,๕๐๐,๐๐๐	๒,๕๐๐,๐๐๐	๒,๕๐๐,๐๐๐	ความพึง พอใจของ ประชาชน	มีความพร้อมใน การให้บริการ ประชาชน	กองการศึกษา
๑๑	ค่าเดินทางไปราชการ	เพื่อให้บุคลากรมี ความรู้เพื่อให้มีความ พร้อมในการ ให้บริการประชาชน	ตลอดปี	๑๐๐,๐๐๐	๑๕๐,๐๐๐	๑๕๐,๐๐๐	๑๕๐,๐๐๐	๑๕๐,๐๐๐	ร้อยละ บุคลากรที่ เข้ารับการ ฝึกอบรม	มีความพร้อมใน การให้บริการ ประชาชน	กองการศึกษา
๑๒	ค่าเดินทางไปราชการ	เพื่อให้บุคลากรมี ความรู้เพื่อให้มีความ พร้อมในการ ให้บริการประชาชน	ตลอดปี	๑๐๐,๐๐๐	๑๕๐,๐๐๐	๒๐๐,๐๐๐	๒๐๐,๐๐๐	๒๐๐,๐๐๐	ร้อยละ บุคลากรที่ เข้ารับการ ฝึกอบรม	มีความพร้อมใน การให้บริการ ประชาชน	กองการศึกษา โรงเรียน เทศบาล ๑
๑๓	ค่าบำรุงรักษาที่ดินและ สิ่งก่อสร้าง	เพื่อให้การ ปฏิบัติงานของ เทศบาลมีความ พร้อมในการ ปฏิบัติงานอยู่เสมอ	ตลอดปี	๓๕๐,๐๐๐	๓๕๐,๐๐๐	๔๐๐,๐๐๐	๔๐๐,๐๐๐	๔๐๐,๐๐๐	ความพึง พอใจของ ประชาชน	การดำเนินงาน ของเทศบาลมี ประสิทธิภาพ และสนองความ ต้องการของ ประชาชน	กองการศึกษา

๓.๕ แผนงานสาธารณสุข

ที่	โครงการ	วัตถุประสงค์	เป้าหมาย (ผลผลิตของ โครงการ)	งบประมาณและที่ผ่านมา					ตัวชี้วัด	ผลที่คาดว่าจะ ได้รับ	หน่วยงาน รับผิดชอบหลัก
				๒๕๖๑ (บาท)	๒๕๖๒ (บาท)	๒๕๖๓ (บาท)	๒๕๖๔ (บาท)	๒๕๖๕ (บาท)			
๑	จ้างเหมาบริการ	เพื่อเพิ่ม ประสิทธิภาพใน การให้บริการ ประชาชนและ การบริการ สาธารณสุขต่างๆ	ตลอดปี	๓,๕๐๐,๐๐๐	๓,๕๐๐,๐๐๐	๓,๕๐๐,๐๐๐	๓,๕๐๐,๐๐๐	๓,๕๐๐,๐๐๐	ความพึง พอใจของ ประชาชน	การดำเนินงาน ของเทศบาลมี ประสิทธิภาพ และสนองความ ต้องการของ ประชาชน	กอง สาธารณสุข
๒	ค่าบำรุงรักษาและซ่อมแซม ทรัพย์สิน	เพื่อให้การ ประชาสัมพันธ์ ข่าวสารต่างๆ ให้แก่ประชาชนมี ประสิทธิภาพยิ่งขึ้น	๑๕ หมู่บ้าน ในเขต เทศบาล	๒๐๐,๐๐๐	๑๕๐,๐๐๐	๑๕๐,๐๐๐	๑๕๐,๐๐๐	๑๕๐,๐๐๐	ร้อยละของ ข้อมูล ข่าวสารที่ ประชาชน ได้รับ	ประชาชนได้รับรู้ ข่าวสารต่างๆ อย่างทั่วถึง	กอง สาธารณสุข
๓	ค่าเบี้ยประกัน	เพื่อเป็นค่าใช้จ่าย เบี้ยประกันภัย ตาม พ.ร.บ. สำหรับรถยนต์ และ รถจักรยานยนต์	๑ ครั้ง/ปี	๑๐,๐๐๐	๒๐,๐๐๐	๒๐,๐๐๐	๒๐,๐๐๐	๒๐,๐๐๐	ประกันภัย ตาม พ.ร.บ. สำหรับ รถยนต์และ รถจักรยานย นต์	จ่ายเบี้ย ประกันภัยตาม พ.ร.บ.สำหรับรถ ยนต์และ รถจักรยานยนต์	กอง สาธารณสุข

ที่	โครงการ	วัตถุประสงค์	เป้าหมาย (ผลผลิตของ โครงการ)	งบประมาณและที่ผ่านมา					ตัวชี้วัด	ผลที่คาดว่าจะ ได้รับ	หน่วยงาน รับผิดชอบหลัก
				๒๕๖๑ (บาท)	๒๕๖๒ (บาท)	๒๕๖๓ (บาท)	๒๕๖๔ (บาท)	๒๕๖๕ (บาท)			
๔	ค่าโฆษณาและเผยแพร่	เพื่อเป็นค่าใช้จ่าย โฆษณาและ เผยแพร่ข่าวสาร ทางสื่อและ สิ่งพิมพ์ต่างๆ	ตลอดปี	๑๐,๐๐๐	๓๐,๐๐๐	๓๐,๐๐๐	๓๐,๐๐๐	๓๐,๐๐๐	สื่อสิ่งพิมพ์ ต่างๆ	มีสื่อสิ่งพิมพ์ ต่างๆ เพื่อ ประชาสัมพันธ์	กอง สาธารณสุข
๕	ค่าวัสดุ	เพื่อให้มีความ พร้อมในการ ให้บริการประชาชน	ตลอดปี	๕๐๐,๐๐๐	๕๐๐,๐๐๐	๖๐๐,๐๐๐	๖๐๐,๐๐๐	๖๐๐,๐๐๐	ความพึง พอใจของ ประชาชน	มีความพร้อมใ นการให้บริการ ประชาชน	กอง สาธารณสุข
๖	ค่าบำรุงรักษาที่ดินและ สิ่งก่อสร้าง	เพื่อให้การ ปฏิบัติงานของ เทศบาลมีความ พร้อมในการ ปฏิบัติงานอยู่เสมอ	ตลอดปี	๑๐๐,๐๐๐	๑๕๐,๐๐๐	๑๕๐,๐๐๐	๑๕๐,๐๐๐	๑๕๐,๐๐๐	ความพึง พอใจของ ประชาชน	การดำเนินงาน ของเทศบาลมี ประสิทธิภาพ และสนองความ ต้องการของ ประชาชน	กอง สาธารณสุข

ที่	โครงการ	วัตถุประสงค์	เป้าหมาย (ผลผลิตของ โครงการ)	งบประมาณและที่ผ่านมา					ตัวชี้วัด	ผลที่คาดว่าจะ ได้รับ	หน่วยงาน รับผิดชอบหลัก
				๒๕๖๑ (บาท)	๒๕๖๒ (บาท)	๒๕๖๓ (บาท)	๒๕๖๔ (บาท)	๒๕๖๕ (บาท)			
๓/	ค่าเดินทางไปราชการ	เพื่อให้บุคลากรมีความรู้เพื่อให้ความพร้อมในการให้บริการประชาชน	ตลอดปี	๕๐,๐๐๐	๕๐,๐๐๐	๑๐๐,๐๐๐	๑๐๐,๐๐๐	๑๐๐,๐๐๐	ร้อยละบุคลากรที่เข้ารับการศึกษาฝึกอบรม	มีความพร้อมในการให้บริการประชาชน	กองสาธารณสุข



๓.๖ แผนงานอุตสาหกรรมและการโยธา

ที่	โครงการ	วัตถุประสงค์	เป้าหมาย (ผลผลิตของ โครงการ)	งบประมาณและที่ผ่านมา					ตัวชี้วัด	ผลที่คาดว่าจะ ได้รับ	หน่วยงาน รับผิดชอบหลัก
				๒๕๖๑ (บาท)	๒๕๖๒ (บาท)	๒๕๖๓ (บาท)	๒๕๖๔ (บาท)	๒๕๖๕ (บาท)			
๑	จ้างเหมาบริการ	เพื่อเพิ่ม ประสิทธิภาพใน การให้บริการ ประชาชนและ การบริการ สาธารณะต่างๆ	ตลอดปี	๒๘๐,๐๐๐	๕๐๐,๐๐๐	๕๐๐,๐๐๐	๕๐๐,๐๐๐	๕๐๐,๐๐๐	ความพึง พอใจของ ประชาชน	การดำเนินงาน ของเทศบาลมี ประสิทธิภาพ และสนองความ ต้องการของ ประชาชน	กองช่าง
๒	ค่าบำรุงรักษาและซ่อมแซม ทรัพย์สิน	เพื่อให้การ ประชาสัมพันธ์ ข่าวสารต่างๆ ให้แก่ประชาชนมี ประสิทธิภาพยิ่งขึ้น	๑๕ หมู่บ้าน ในเขต เทศบาล	๓๐๐,๐๐๐	๔๐๐,๐๐๐	๔๐๐,๐๐๐	๔๐๐,๐๐๐	๔๐๐,๐๐๐	ร้อยละของ ข้อมูล ข่าวสารที่ ประชาชน ได้รับ	การดำเนินงาน ของเทศบาลมี ประสิทธิภาพ และสนองความ ต้องการของ ประชาชน	กองช่าง
๓	ค่าจัดซื้อวัสดุซ่อมแซมถนน ที่ดินและสิ่งก่อสร้าง	เพื่อจัดซื้อวัสดุ ซ่อมแซมถนน ที่ดินและ สิ่งก่อสร้าง	เพื่อให้ ประชาชน สัญจรไปมา อย่าง สะดวก ปลอดภัย	๔๐๐,๐๐๐	๔๐๐,๐๐๐	๔๐๐,๐๐๐	๔๐๐,๐๐๐	๔๐๐,๐๐๐	ร้อยละของ ระยะทางที่ ก่อสร้าง	ประชาชนสัญจร ไปมาอย่าง สะดวกปลอดภัย	กองช่าง

ที่	โครงการ	วัตถุประสงค์	เป้าหมาย (ผลผลิตของ โครงการ)	งบประมาณและที่ผ่านมา					ตัวชี้วัด	ผลที่คาดว่าจะ ได้รับ	หน่วยงาน รับผิดชอบหลัก
				๒๕๖๑ (บาท)	๒๕๖๒ (บาท)	๒๕๖๓ (บาท)	๒๕๖๔ (บาท)	๒๕๖๕ (บาท)			
๔	ค่าบำรุงรักษาที่ดินและ สิ่งก่อสร้าง	เพื่อให้การ ปฏิบัติงานของ เทศบาลมีความ พร้อมในการ ปฏิบัติงานอยู่เสมอ	ตลอดปี	๓๐๐,๐๐๐	๓๐๐,๐๐๐	๓๐๐,๐๐๐	๓๐๐,๐๐๐	๓๐๐,๐๐๐	ความพึง พอใจของ ประชาชน	การดำเนินงาน ของเทศบาลมี ประสิทธิภาพ และสนองความ ต้องการของ ประชาชน	กองช่าง
๕	ค่าเบี้ยประกัน	เพื่อเป็นค่าใช้จ่าย เบี้ยประกันภัย ตาม พ.ร.บ. สำหรับรถยนต์ และ รถจักรยานยนต์	๑ ครั้ง/ปี	๑๐,๐๐๐	๓๐,๐๐๐	๓๐,๐๐๐	๓๐,๐๐๐	๓๐,๐๐๐	ประกันภัย ตาม พ.ร.บ. สำหรับ รถยนต์และ รถจักรยานย นต์	จ่ายเบี้ย ประกันภัยตาม พ.ร.บ.สำหรับรถ ยนต์และ รถจักรยานยนต์	กองช่าง
๖	ค่าโฆษณาและเผยแพร่	เพื่อเป็นค่าใช้จ่าย โฆษณาและ เผยแพร่ข่าวสาร ทางสื่อและ สิ่งพิมพ์ต่างๆ	ตลอดปี	๑๐,๐๐๐	๓๐,๐๐๐	๓๐,๐๐๐	๓๐,๐๐๐	๓๐,๐๐๐	สื่อสิ่งพิมพ์ ต่างๆ	มีสื่อสิ่งพิมพ์ ต่างๆ เพื่อ ประชาสัมพันธ์	กองช่าง

ที่	โครงการ	วัตถุประสงค์	เป้าหมาย (ผลผลิตของ โครงการ)	งบประมาณและที่ผ่านมา					ตัวชี้วัด	ผลที่คาดว่าจะ ได้รับ	หน่วยงาน รับผิดชอบหลัก
				๒๕๖๑ (บาท)	๒๕๖๒ (บาท)	๒๕๖๓ (บาท)	๒๕๖๔ (บาท)	๒๕๖๕ (บาท)			
๓/	ค่าวัสดุ	เพื่อให้มีความ พร้อมในการ ให้บริการประชาชน	ตลอดปี	๑,๒๐๐,๐๐๐	๑,๕๐๐,๐๐๐	๑,๕๐๐,๐๐๐	๑,๕๐๐,๐๐๐	๑,๕๐๐,๐๐๐	ความพึง พอใจของ ประชาชน	มีความพร้อมใน การให้บริการ ประชาชน	กองช่าง
๔	ค่าเดินทางไปราชการ	เพื่อให้บุคลากรมี ความรู้เพื่อให้มีความ พร้อมในการ ให้บริการประชาชน	ตลอดปี	๑๐๐,๐๐๐	๑๐๐,๐๐๐	๑๐๐,๐๐๐	๑๐๐,๐๐๐	๑๐๐,๐๐๐	ร้อยละ บุคลากรที่ เข้ารับการ ฝึกอบรม	มีความพร้อมใน การให้บริการ ประชาชน	กองช่าง

๓.๓ แผนงานพาณิชย์

ที่	โครงการ	วัตถุประสงค์	เป้าหมาย (ผลผลิตของ โครงการ)	งบประมาณและที่ผ่านมา					ตัวชี้วัด	ผลที่คาดว่าจะ ได้รับ	หน่วยงาน รับผิดชอบหลัก
				๒๕๖๑ (บาท)	๒๕๖๒ (บาท)	๒๕๖๓ (บาท)	๒๕๖๔ (บาท)	๒๕๖๕ (บาท)			
๑	จ้างเหมาบริการ	เพื่อเพิ่ม ประสิทธิภาพใน การให้บริการ ประชาชนและ การบริการ สาธารณะต่างๆ	ตลอดปี	๕๐,๐๐๐	๕๐,๐๐๐	๕๐,๐๐๐	๕๐,๐๐๐	๕๐,๐๐๐	ความพึง พอใจของ ประชาชน	การดำเนินงาน ของเทศบาลมี ประสิทธิภาพ และสนองความ ต้องการของ ประชาชน	กิจการประปา
๒	ค่าบำรุงรักษาและซ่อมแซม ทรัพย์สิน	เพื่อให้การ ประชาสัมพันธ์ ข่าวสารต่างๆ ให้แก่ประชาชนมี ประสิทธิภาพยิ่งขึ้น	๑๕ หมู่บ้าน ในเขต เทศบาล	๓๕,๐๐๐	๓๕,๐๐๐	๓๕,๐๐๐	๓๕,๐๐๐	๓๕,๐๐๐	ร้อยละของ ข้อมูล ข่าวสารที่ ประชาชน ได้รับ	การดำเนินงาน ของเทศบาลมี ประสิทธิภาพ และสนองความ ต้องการของ ประชาชน	กิจการประปา

# แบบ ผ. ๐๒/๑

โครงการประสานแผน โครงการเกินศักยภาพ

**รายละเอียดโครงการพัฒนา**  
**แผนพัฒนาท้องถิ่น (พ.ศ. ๒๕๖๑-๒๕๖๕)**  
**สำหรับ โครงการที่เกินศักยภาพขององค์กรปกครองส่วนท้องถิ่น**  
**เทศบาลตำบลบ้านกลาง อำเภอสันป่าตอง จังหวัดเชียงใหม่**

- ก. ยุทธศาสตร์จังหวัดที่ ๑ การพัฒนาเศรษฐกิจอย่างสมดุลและยั่งยืน
- ข. ยุทธศาสตร์การพัฒนาขององค์กรปกครองส่วนท้องถิ่นในเขตจังหวัดเชียงใหม่
๑. ยุทธศาสตร์การพัฒนาโครงสร้างพื้นฐานของเมืองและชนบท
- ๑.๑ แผนงานอุตสาหกรรมและการโยธา

ที่	โครงการ	วัตถุประสงค์	เป้าหมาย (ผลผลิตของ โครงการ)	งบประมาณและที่ผ่านมา					ตัวชี้วัด	ผลที่คาดว่าจะ ได้รับ	หน่วยงาน รับผิดชอบ หลัก
				๒๕๖๑ (บาท)	๒๕๖๒ (บาท)	๒๕๖๓ (บาท)	๒๕๖๔ (บาท)	๒๕๖๕ (บาท)			
<b>บ้านพระเจ้าทองทิพย์</b>											
๑	โครงการก่อสร้างวาง ระบายน้ำคอนกรีตเสริม เหล็กบ้านพระเจ้าทอง ทิพย์ ม.๖ ต.บ้านกลาง ไปบ้านสันห้า	เพื่อให้ประชาชน เดินทางสะดวกและมี ความปลอดภัยในการ สัญจร และเพื่อการ ระบายน้ำ	ก่อสร้างวาง ระบายน้ำ คสล. กว้าง ๑.๒๐ เมตร ลึก ๑.๕๐ เมตร ยาว ๑๕๔ เมตร	-	๑,๒๖๐,๐๐๐	๑,๒๖๐,๐๐๐	-		วางระบาย น้ำจำนวน ๑ แห่ง	ประชาชน สามารถ เดินทางได้ สะดวกและ ปลอดภัยใน การสัญจร	กองช่าง
๒	โครงการปรับปรุงถนน Overlay จากปากทางแก๊ ไม้ลานนาบ้านพระเจ้า ทองทิพย์ถึงเขตติดต่อ บ้านสันห้า	เพื่อให้ประชาชนสัญจร ไปมาอย่างสะดวกและ ปลอดภัย	ปรับปรุงถนน ทางเข้าแก๊ไม้ ลานนาไป บ้านสันห้า	๓,๕๐๐,๐๐๐	-	-	-		ร้อยละของ ระยะทางที่ ก่อสร้าง	การสัญจรไป มามีความ สะดวก ปลอดภัยยิ่งขึ้น	กองช่าง

ที่	โครงการ	วัตถุประสงค์	เป้าหมาย (ผลผลิตของ โครงการ)	งบประมาณและที่ผ่านมา					ตัวชี้วัด	ผลที่คาดว่าจะ ได้รับ	หน่วยงาน รับผิดชอบ หลัก
				๒๕๖๑ (บาท)	๒๕๖๒ (บาท)	๒๕๖๓ (บาท)	๒๕๖๔ (บาท)	๒๕๖๕ (บาท)			
<b>บ้านพระเจ้าทองทิพย์ (ต่อ)</b>											
๓	ปรับปรุงผิวจราจรแบบ Over-lay ด้วยแอสฟัลท์ ติกคอนกรีต บ้านพระ เจ้าทองทิพย์ หมู่ที่ ๖ ตำบลบ้านกลาง (เขต ต.บ้านกลาง) เชื่อมบ้าน สันห่าว หมู่ที่ ๗ ตำบล บ้านกลาง (เขต อบต. บ้านกลาง) อำเภอสันป่า ตอง จังหวัดเชียงใหม่	เพื่อให้ประชาชนสัญจร ไปมาอย่างสะดวก ปลอดภัย	ปรับปรุงผิว จราจรแบบ Over-lay ด้วย แอสฟัลท์ติกค อนกรีต)	-	๖๔๔,๐๐๐	-	-		ร้อยละของ ระยะทางที่ ก่อสร้าง	ประชาชน สัญจรไปมา อย่างสะดวก ปลอดภัย	กองช่าง
๔	ปรับปรุงผิวจราจรด้วย แอสฟัลท์ติก คอนกรีต (Overlay) ทางหลวง ท้องถิ่น สาย ชม.ถ. ๓๒-๐๒๔ บ้านพระเจ้า ทองทิพย์ - บ้านดงก้อม อำเภอสันป่าตอง จังหวัดเชียงใหม่	เพื่อให้ประชาชนสัญจร ไปมาอย่างสะดวก ปลอดภัย	ปรับปรุงผิว จราจรด้วย แอสฟัลท์ติก คอนกรีต	-	๓,๕๐๐,๐๐๐	๓,๕๐๐,๐๐๐	๓,๕๐๐,๐๐๐		ร้อยละของ ระยะทางที่ ก่อสร้าง	ประชาชน สัญจรไปมา อย่างสะดวก ปลอดภัย	กองช่าง

ที่	โครงการ	วัตถุประสงค์	เป้าหมาย (ผลผลิตของ โครงการ)	งบประมาณและที่ผ่านมา					ตัวชี้วัด	ผลที่คาดว่าจะ ได้รับ	หน่วยงาน รับผิดชอบ หลัก
				๒๕๖๑ (บาท)	๒๕๖๒ (บาท)	๒๕๖๓ (บาท)	๒๕๖๔ (บาท)	๒๕๖๕ (บาท)			
	<b>บ้านแท่นทอง-ช่วงมื่น</b>										
๕	โครงการปรับปรุงถนน Overlay บ้านทุ่งฟ้าบด วัดหนองอึ่ง-วัดช่วงมื่น	เพื่อให้ประชาชน เดินทางสะดวกและมี ความปลอดภัยในการสัญจร	ปรับปรุงถนน Overlay บ้านทุ่งฟ้าบด วัดหนองอึ่ง-วัดช่วงมื่น	-	๒,๒๓๔,๔๐๐	๒,๒๓๔,๔๐๐	-		ร้อยละของระยะทางที่ก่อสร้าง	การสัญจรไปมา มีความสะดวก ปลอดภัยยิ่งขึ้น	กองช่าง
	<b>บ้านต้นกอก</b>										
๖	โครงการปรับปรุงถนน Overlay บ้านต้นกอก - บ้านสันกาวาฬ ชม.ถ.๓๒-๐๑๑	เพื่อให้ประชาชน เดินทางสะดวกและมี ความปลอดภัยในการสัญจร	ถนนบ้านต้นกอกถึงบ้านสันกาวาฬ จำนวน ๑ สาย	-	๓/๔๔,๘๐๐	๓/๔๔,๘๐๐	-		ร้อยละของระยะทางที่ก่อสร้าง	การสัญจรไปมา มีความสะดวก ปลอดภัยยิ่งขึ้น	กองช่าง
๓/	โครงการก่อสร้างถนน คสล. สายบ้านต้นกอก เชื่อมทางหลวง ๑๐๘	เพื่อให้ประชาชน เดินทางสะดวกและมี ความปลอดภัยในการสัญจร	ถนนคสล. จำนวน ๑ สาย	-	๑,๐๖๕,๐๐๐	-	-		ร้อยละของระยะทางที่ก่อสร้าง	การสัญจรไปมา มีความสะดวก ปลอดภัยยิ่งขึ้น	กองช่าง



ที่	โครงการ	วัตถุประสงค์	เป้าหมาย (ผลผลิตของ โครงการ)	งบประมาณและที่ผ่านมา					ตัวชี้วัด	ผลที่คาดว่าจะ ได้รับ	หน่วยงาน รับผิดชอบ หลัก
				๒๕๖๑ (บาท)	๒๕๖๒ (บาท)	๒๕๖๓ (บาท)	๒๕๖๔ (บาท)	๒๕๖๕ (บาท)			
	<b>บ้านต้นกอก (ต่อ)</b>										
๘	ปรับปรุงซ่อมแซม ระบบประปาหมู่บ้าน แบบบาดาลขนาดใหญ่ หมู่ ๔ บ้านต้นกอก ตำบลบ้านกลาง	ปรับปรุงซ่อมแซม ระบบประปาหมู่บ้าน แบบบาดาลขนาดใหญ่ หมู่ ๔ บ้านต้นกอก ตำบลบ้านกลาง	ปรับปรุง ซ่อมแซม ระบบประปา หมู่บ้าน แบบ บาดาลขนาด ใหญ่	-	๖๘๘,๐๐๐	-	-		ในพื้นที่มีน้ำ ไว้ใช้ในการ อุปโภค บริโภคอย่าง เพียงพอ	ปรับปรุง ซ่อมแซม ระบบประปา หมู่บ้าน แบบ บาดาลขนาด ใหญ่	กองช่าง เงินอุดหนุน เฉพาะกิจ
	<b>บ้านพระเจ้าสององค์</b>										
๙	โครงการลานกีฬา/ สนามกีฬา บ้านพระ เจ้าสององค์	เพื่อให้ประชาชนมี สถานที่ในการออกกำลังกาย	ลานกีฬา/ สนามกีฬา	-	๕๐๐,๐๐๐	๕๐๐,๐๐๐	-		ลานกีฬา/ สนามกีฬา จำนวน ๑ แห่ง	มีสถานที่ออก กำลังกาย ภายในหมู่บ้าน	กองช่าง
๑๐	ก่อสร้างสนามตะกร้อ ๒ คอร์ท ขนาดกว้าง ๑๘ เมตร ยาว ๒๐ เมตร บ้านพระเจ้าสอง องค์ หมู่ที่ ๘ ตำบล มะขุนหวาน	เพื่อให้ประชาชนมี สถานที่ในการออก กำลังกาย	ก่อสร้าง สนามตะกร้อ ๒ คอร์ท ขนาดกว้าง ๑๘ เมตร ยาว ๒๐ เมตร	-	๑๙๕,๐๐๐	-	-		ประชาชน ในพื้นที่ออก กำลังกาย เพิ่มขึ้นร้อยละ ๖๐	มีสถานที่ออก กำลังกาย ภายในหมู่บ้าน	กองช่าง เงินอุดหนุน เฉพาะกิจ

ที่	โครงการ	วัตถุประสงค์	เป้าหมาย (ผลผลิตของ โครงการ)	งบประมาณและที่ผ่านมา					ตัวชี้วัด	ผลที่คาดว่าจะ ได้รับ	หน่วยงาน รับผิดชอบ หลัก
				๒๕๖๑ (บาท)	๒๕๖๒ (บาท)	๒๕๖๓ (บาท)	๒๕๖๔ (บาท)	๒๕๖๕ (บาท)			
<b>บ้านพระเจ้าสององค์ (ต่อ)</b>											
๑๑	ก่อสร้างฝายน้ำล้น พ.ศ.๒๕๒๗/ จุดที่ ๑ บ้านพระเจ้าสององค์ หมู่ ๘ ตำบลมะขูน หวาน อำเภอสันป่า ดอง จังหวัดเชียงใหม่	มีน้ำไว้ใช้ในการอุปโภค บริโภค	สันฝายสูง ๑.๐๐ เมตร ผนังข้างสูง ๒.๕๐ เมตร กว้าง ๖.๐๐ เมตร	-	๓๕๕,๐๐๐	๓๕๕,๐๐๐	๓๕๕,๐๐๐		ลดปัญหาการ ขาดแคลนน้ำ ในฤดูแล้ง และลดปัญหา น้ำท่วมในฤดูฝน	มีแหล่งกัก เก็บน้ำ ไว้ใช้ ในการเกษตร	กองช่าง
๑๒	ก่อสร้างฝายน้ำล้น พ.ศ.๒๕๒๗/ จุดที่ ๒ บ้านพระเจ้าสององค์ หมู่ ๘ ตำบลมะขูน หวาน อำเภอสันป่า ดอง จังหวัดเชียงใหม่	มีน้ำไว้ใช้ในการอุปโภค บริโภค	สันฝายสูง ๑.๐๐ เมตร ผนังข้างสูง ๒.๕๐ เมตร กว้าง ๖.๐๐ เมตร	-	๓๕๕,๐๐๐	๓๕๕,๐๐๐	๓๕๕,๐๐๐		ลดปัญหา การขาด แคลนน้ำใน ฤดูแล้ง และลด ปัญหาน้ำ ท่วมในฤดูฝน	มีแหล่งกัก เก็บน้ำ ไว้ใช้ ในการเกษตร	กองช่าง
๑๓	ก่อสร้างฝายน้ำล้น พ.ศ.๒๕๒๗/ จุดที่ ๓ บ้านพระเจ้าสององค์ หมู่ ๘ ตำบลมะขูนหวาน อำเภอสันป่าดอง จังหวัด เชียงใหม่	มีน้ำไว้ใช้ในการอุปโภค บริโภค	สันฝายสูง ๑.๐๐ เมตร ผนังข้างสูง ๒.๕๐ เมตร กว้าง ๖.๐๐ เมตร	-	๓๕๕,๐๐๐	๓๕๕,๐๐๐	๓๕๕,๐๐๐		ลดปัญหา การขาด แคลนน้ำใน ฤดูแล้ง และ ลดปัญหาน้ำ ท่วมในฤดูฝน	มีแหล่งกัก เก็บน้ำ ไว้ใช้ ในการเกษตร	กองช่าง

ที่	โครงการ	วัตถุประสงค์	เป้าหมาย (ผลผลิตของ โครงการ)	งบประมาณและที่ผ่านมา					ตัวชี้วัด	ผลที่คาดว่าจะ ได้รับ	หน่วยงาน รับผิดชอบ หลัก
				๒๕๖๑ (บาท)	๒๕๖๒ (บาท)	๒๕๖๓ (บาท)	๒๕๖๔ (บาท)	๒๕๖๕ (บาท)			
<b>บ้านพระเจ้าสององค์ (ต่อ)</b>											
๑๔	โครงการก่อสร้างวาง ระบายน้ำ คสล. เหมือนล้อยพ้าผ่า บ้าน พระเจ้าสององค์ – บ้านพระเจ้าทองทิพย์	เพื่อป้องกันปัญหาน้ำ ท่วมในพื้นที่	ขนาดกว้าง ๓ เมตร ยาว ๙๙๔ เมตร ลึก ๑.๕๐ เมตร	-	๑๔,๙๑๐,๐๐๐	๑๔,๙๑๐,๐๐๐	๑๔,๙๑๐,๐๐๐		ร้อยละของ พื้นที่ที่ ก่อสร้าง	ป้องกันปัญหา น้ำท่วมในพื้นที่	กองช่าง
<b>บ้านทุ่งฟ้าบด</b>											
๑๕	โครงการปรับปรุงถนน Overlay ด้านทิศใต้ข้าง โรงเรียนเทศบาล ๑ (ทุ่งฟ้าบดราษฎร์บำรุง) ถึงบ้านสันทราย	เพื่อให้ประชาชนสัญจร ไปมาอย่างสะดวกและ ปลอดภัย	ปรับปรุงถนน ด้านทิศใต้ข้าง โรงเรียน เทศบาล ๑	๑,๘๐๐,๐๐๐	-	-	-		ร้อยละของ ระยะทางที่ ก่อสร้าง	การสัญจรไป มามีความ สะดวก ปลอดภัยยิ่งขึ้น	กองช่าง
๑๖	โครงการก่อสร้างถนน คสล. จากแยกบ้านทุ่งฟ้า บด ถึง หน้าโรงเรียนสัน ป่าตองวิทยาคม พร้อม ทางเท้าและทางระบายน้ำ	เพื่อให้ประชาชนสัญจร ไปมาอย่างสะดวกและ ปลอดภัย	ถนน คสล.เส้น แยกทุ่งฟ้าบด ถึงหน้า โรงเรียนสันป่า ตอง ๑ สาย	๕,๐๐๐,๐๐๐	-	-	-		ร้อยละของ ระยะทางที่ ก่อสร้าง	การสัญจรไป มามีความ สะดวก ปลอดภัยยิ่งขึ้น	กองช่าง

ที่	โครงการ	วัตถุประสงค์	เป้าหมาย (ผลผลิตของ โครงการ)	งบประมาณและที่ผ่านมา					ตัวชี้วัด	ผลที่คาดว่าจะ ได้รับ	หน่วยงาน รับผิดชอบ หลัก
				๒๕๖๑ (บาท)	๒๕๖๒ (บาท)	๒๕๖๓ (บาท)	๒๕๖๔ (บาท)	๒๕๖๕ (บาท)			
<b>บ้านทุ่งฟ้าบด (ต่อ)</b>											
๑๓	ปรับปรุงผิวจราจรด้วย แอสฟัลท์ติก คอนกรีต (Overlay) ทางหลวง ท้องถิ่น สาย ชม.ถ. ๓๒-๐๐๑ (บ้านทุ่งฟ้าบด - วัดหนองอึ่ง - วัดช่วง มีน) อำเภอสันป่าตอง จังหวัดเชียงใหม่	เพื่อให้ประชาชนสัญจร ไปมาอย่างสะดวก ปลอดภัย	ปรับปรุงผิว จราจรด้วย แอสฟัลท์ติก คอนกรีต	-	๒,๓๐๐,๐๐๐	๒,๓๐๐,๐๐๐	๒,๓๐๐,๐๐๐		ร้อยละของ ระยะทางที่ ก่อสร้าง	ประชาชน สัญจรไปมา อย่างสะดวก ปลอดภัย	กองช่าง
๑๔	โครงการลานกีฬา/ สนามกีฬา บ้านทุ่งฟ้า บด	เพื่อให้ประชาชนมี สถานที่ในการออกกำลังกาย	ลานกีฬา/ สนามกีฬา	-	๕๐๐,๐๐๐	๕๐๐,๐๐๐	-		ลานกีฬา/ สนามกีฬา จำนวน ๑ แห่ง	ลานกีฬา/ สนามกีฬา จำนวน ๑ แห่ง	กองช่าง
๑๕	โครงการปรับปรุงผิว จราจรด้วยแอสฟัลท์ติ กคอนกรีต (Overlay) สายทางหลวงท้องถิ่น สาย ชม.ถ.๓๒-๐๐๘ เชื่อม ชม.ถ.๓๒-๐๐๖	ปรับปรุงผิวจราจรด้วย แอสฟัลท์ติก คอนกรีต (Overlay) สายทาง หลวงท้องถิ่น สาย ชม.ถ.๓๒-๐๐๘ เชื่อม ชม.ถ.๓๒-๐๐๖	ปรับปรุงผิว จราจรด้วย แอสฟัลท์ติ กคอนกรีต	๔,๘๖๖,๐๑๕	๔,๘๖๖,๐๑๕	๔,๘๖๖,๐๑๕	๔,๘๖๖,๐๑๕		นักเรียนทุก คนมีความ ปลอดภัยใน การสัญจร	การสัญจรไป มามีความ สะดวก ปลอดภัยยิ่งขึ้น	กองช่าง

ที่	โครงการ	วัตถุประสงค์	เป้าหมาย (ผลผลิตของ โครงการ)	งบประมาณและที่ผ่านมา					ตัวชี้วัด	ผลที่คาดว่าจะ ได้รับ	หน่วยงาน รับผิดชอบ หลัก
				๒๕๖๑ (บาท)	๒๕๖๒ (บาท)	๒๕๖๓ (บาท)	๒๕๖๔ (บาท)	๒๕๖๕ (บาท)			
<b>บ้านทองผาเอย</b>											
๒๐	ก่อสร้างตลิ่งริมแม่น้ำแม่ ขาน บ้านทองผาเอย	เพื่อป้องกันตลิ่งพัง	ตลิ่งริมแม่น้ำขาน	๓,๕๐๐,๐๐๐	๓,๕๐๐,๐๐๐	๓,๕๐๐,๐๐๐	๓,๕๐๐,๐๐๐		ตลิ่ง ๑ แห่ง	ตลิ่งไม่พังทลาย	กองช่าง
๒๑	โครงการปรับปรุงถนน ยางพาราดินซีเมนต์ บ้านทองผาเอย หมู่ที่ ๑๑ ต.บ้านกลาง(เขต ทต. บ้านกลาง) เชื่อมบ้าน หนองพันเงิน หมู่ที่ ๑๓ ต.ยูหว่า(เขตเทศบาล ตำบลยูหว่า) อ.สันป่าตอง จ.เชียงใหม่	เพื่อให้ประชาชนสัญจร ไปมาอย่างสะดวก ปลอดภัย	กว้าง ๕ เมตร ยาวประมาณ ๑,๓๐๐ เมตร	-	๑,๒๕๒,๕๐๐	๑,๒๕๒,๕๐๐	๑,๒๕๒,๕๐๐		ร้อยละของ พื้นที่ที่ ก่อสร้าง	ประชาชน สัญจรไปมา อย่างสะดวก ปลอดภัยยิ่งขึ้น	กองช่าง
<b>บ้านทุ่งเสี้ยว</b>											
๒๒	โครงการขุดเจาะและ ก่อสร้างระบบประปา หมู่บ้านทุ่งเสี้ยว	เพื่อให้มีน้ำอุปโภค และบริโภคอย่าง เพียงพอ	ขุดเจาะและ ก่อสร้าง ระบบประปา	๓,๕๐๐,๐๐๐	๓,๕๐๐,๐๐๐	๓,๕๐๐,๐๐๐	๓,๕๐๐,๐๐๐		ร้อยละของ ผู้ใช้ระบบ ประปา หมู่บ้าน	ประชาชนใน หมู่บ้านมีน้ำ อุปโภคและ บริโภคอย่าง เพียงพอ	กองช่าง

ที่	โครงการ	วัตถุประสงค์	เป้าหมาย (ผลผลิตของ โครงการ)	งบประมาณและที่ผ่านมา					ตัวชี้วัด	ผลที่คาดว่าจะ ได้รับ	หน่วยงาน รับผิดชอบ หลัก
				๒๕๖๑ (บาท)	๒๕๖๒ (บาท)	๒๕๖๓ (บาท)	๒๕๖๔ (บาท)	๒๕๖๕ (บาท)			
	<b>บ้านทุ่งเสี้ยว (ต่อ)</b>										
๒๓	โครงการก่อสร้างคัน ดิ่งกั้นน้ำฝายบ้านทุ่ง เสี้ยว	เพื่อป้องกันและแก้ไข ปัญหาอุทกภัย	คันดิ่งกั้นน้ำ ฝายบ้านทุ่ง เสี้ยว	๑,๐๐๐,๐๐๐	-	-	-		ร้อยละ ความพึง พอใจของ ประชาชน ในหมู่บ้าน	สามารถ ป้องกันและ แก้ไขปัญหา อุทกภัยที่อาจ เกิดขึ้นได้	กองช่าง
๒๔	โครงการก่อสร้างลาน กิจกรรมบริเวณลาน หน้าวัดศรีนารัฐ(ทุ่ง เสี้ยว)	เพื่อให้ประชาชนมี สถานที่ทำกิจกรรม ประจำหมู่บ้าน	ลานกิจกรรม หมู่บ้าน	๗๐๐,๐๐๐	-	-	-		ลาน กิจกรรม๑ แห่ง	ประชาชนมี ลานกิจกรรม ประจำหมู่บ้าน	กองช่าง
๒๕	โครงการก่อสร้าง ร้านค้าชุมชนในหมู่บ้าน ทุ่งเสี้ยว	เพื่อให้มีร้านค้าชุมชน หมู่บ้าน	ร้านค้าชุมชน	๕๐๐,๐๐๐	-	-	-		ร้านค้าชุมชน ๑ แห่ง	ชุมชนมีร้านค้า ชุมชนของ หมู่บ้าน	กองช่าง
๒๖	โครงการก่อสร้างศูนย์ ออกกำลังกายชุมชน พร้อมอุปกรณ์ออก กำลังกายบ้านทุ่งเสี้ยว	เพื่อให้ประชาชนมี สถานที่ออกกำลังกาย ประจำหมู่บ้าน	ศูนย์ออก กำลังกาย	๖๐๐,๐๐๐	-	-	-		ร้อยละของ ประชาชน ที่มาใช้ บริการ	ประชาชนมี สถานที่ออก กำลังกาย ประจำหมู่บ้าน	กองช่าง

ที่	โครงการ	วัตถุประสงค์	เป้าหมาย (ผลผลิตของ โครงการ)	งบประมาณและที่ผ่านมา					ตัวชี้วัด	ผลที่คาดว่าจะ ได้รับ	หน่วยงาน รับผิดชอบ หลัก
				๒๕๖๑ (บาท)	๒๕๖๒ (บาท)	๒๕๖๓ (บาท)	๒๕๖๔ (บาท)	๒๕๖๕ (บาท)			
<b>บ้านทุ่งเสี้ยว (ต่อ)</b>											
๒๓๗	โครงการก่อสร้างตึกริมน้ำแม่ขาน บ้านทุ่งเสี้ยว หมู่ที่ ๓ ตำบลบ้านกลาง	ก่อสร้างตึกริมน้ำแม่ขาน บ้านทุ่งเสี้ยว หมู่ที่ ๓ ตำบลบ้านกลาง	ก่อสร้างตึกริมน้ำแม่ขาน	๒,๐๐๐,๐๐๐	๒,๐๐๐,๐๐๐	๒,๐๐๐,๐๐๐	๒,๐๐๐,๐๐๐		ตึกริมน้ำ ๑ แห่ง	ตึกริมน้ำไม่พังทลาย	กองช่าง
๒๓๘	โครงการปรับปรุงผิวจราจร (Overlay) สายสะพานแพะแม่ปุ๊ก – ถนนสายหลัก บ้านทุ่งเสี้ยว หมู่ที่ ๓ ตำบลบ้านกลาง	โครงการปรับปรุงผิวจราจร (Overlay) สายสะพานแพะแม่ปุ๊ก – ถนนสายหลัก บ้านทุ่งเสี้ยว หมู่ที่ ๓ ตำบลบ้านกลาง	ปรับปรุงผิวจราจร (Overlay)	๑,๒๐๐,๐๐๐	๑,๒๐๐,๐๐๐	๑,๒๐๐,๐๐๐	๑,๒๐๐,๐๐๐		ร้อยละของระยะทางที่ก่อสร้าง	ประชาชนสัญจรไปมาอย่างสะดวกปลอดภัย	กองช่าง
๒๓๙	ก่อสร้างระบบประปาแบบบาดาลขนาดใหญ่ บ้าน ทุ่งเสี้ยว หมู่ ๓ ตำบลบ้านกลาง อำเภอสันป่าตอง จังหวัดเชียงใหม่	มีน้ำไว้ใช้ในการอุปโภคบริโภค	ก่อสร้างระบบประปาแบบบาดาลขนาดใหญ่ บ้านทุ่งเสี้ยว	-	๒,๕๐๐,๐๐๐	๒,๕๐๐,๐๐๐	๒,๕๐๐,๐๐๐		ปัญหาการขาดแคลนน้ำในการอุปโภคบริโภคในพื้นที่ลดลง ร้อยละ ๖๐	มีน้ำไว้ใช้ในการอุปโภคบริโภค	กองช่าง

ที่	โครงการ	วัตถุประสงค์	เป้าหมาย (ผลผลิตของ โครงการ)	งบประมาณและที่ผ่านมา					ตัวชี้วัด	ผลที่คาดว่าจะ ได้รับ	หน่วยงาน รับผิดชอบ หลัก
				๒๕๖๑ (บาท)	๒๕๖๒ (บาท)	๒๕๖๓ (บาท)	๒๕๖๔ (บาท)	๒๕๖๕ (บาท)			
<b>บ้านทุ่งเสี้ยว (ต่อ)</b>											
๓๐	ถนนเฉลิมพระเกียรติ สายทุ่งเสี้ยว - บ้านเปียง	ก่อสร้างถนนเฉลิมพระ เกียรติสายทุ่งเสี้ยว - บ้านเปียง	ก่อสร้างถนน เฉลิมพระ เกียรติสายทุ่ง เสี้ยว - บ้าน เปียง จำนวน ๑ สาย	-	-	๕,๐๐๐,๐๐๐	-	-	ก่อสร้าง ถนนเฉลิม พระเกียรติ สายทุ่งเสี้ยว - บ้านเปียง จำนวน ๑ สาย	ประชาชน สัญจรไปมา อย่างสะดวก ปลอดภัยยิ่งขึ้น และมีควม สวยงาม	กองช่าง
๓๑	ถนนเฉลิมพระเกียรติ สายทุ่งเสี้ยว - ท่ากาน	ก่อสร้างถนนเฉลิมพระ เกียรติสายทุ่งเสี้ยว - ท่ากาน	ก่อสร้างถนน เฉลิมพระ เกียรติสายทุ่ง เสี้ยว - ท่า กาน จำนวน ๑ สาย	-	-	๕,๐๐๐,๐๐๐	-	-	ก่อสร้าง ถนนเฉลิม พระเกียรติ สายทุ่งเสี้ยว - ท่ากาน จำนวน ๑ สาย	ประชาชน สัญจรไปมา อย่างสะดวก ปลอดภัยยิ่งขึ้น และมีควม สวยงาม	กองช่าง



ที่	โครงการ	วัตถุประสงค์	เป้าหมาย (ผลผลิตของ โครงการ)	งบประมาณและที่ผ่านมา					ตัวชี้วัด	ผลที่คาดว่าจะ ได้รับ	หน่วยงาน รับผิดชอบ หลัก
				๒๕๖๑ (บาท)	๒๕๖๒ (บาท)	๒๕๖๓ (บาท)	๒๕๖๔ (บาท)	๒๕๖๕ (บาท)			
<b>บ้านปวงสนุก</b>											
๓๒	โครงการก่อสร้างถนน คสล. เชื่อมระหว่างเขต เทศบาลตำบลบ้าน กลาง และ อบต.บ้าน กลาง (แนวรั้วปศุสัตว์) บ้านปวงสนุก	เพื่อให้ประชาชนสัญจร ไปมาอย่างสะดวกและ ปลอดภัย	ก่อสร้างถนน คสล.เชื่อมเขต อบต.บ้าน กลาง	๒,๐๐๐,๐๐๐	๒,๐๐๐,๐๐๐	๒,๐๐๐,๐๐๐	๒,๐๐๐,๐๐๐		ร้อยละของ ระยะทางที่ ก่อสร้าง	การสัญจรไป มามีความ สะดวก ปลอดภัยยิ่งขึ้น	กองช่าง
๓๓	โครงการก่อสร้างถนน ลูกรังบดอัด ตั้งแต่ สะพานข้างป่าช้าปวง สนุกถึงสะพานบ้าน นายวิลาส ไชยหนูด	เพื่อให้ประชาชนสัญจร ไปมาอย่างสะดวกและ ปลอดภัย	ถนนลูกรังบด อัด	๘๕๐,๐๐๐	-	-	-		ร้อยละของ ระยะทางที่ ก่อสร้าง	การสัญจรไป มามีความ สะดวก ปลอดภัยยิ่งขึ้น	กองช่าง
<b>บ้านหนองแท่น</b>											
๓๔	โครงการขุดเจาะน้ำ บาดาล เปลี่ยนท่อ น้ำประปาทั้งหมด พร้อมติดตั้งถังเก็บน้ำ และแท็งค์บ้านหนอง แท่น	เพื่อให้ประชาชนมีน้ำ อุปโภคบริโภคอย่าง เพียงพอ	ขุดเจาะน้ำ บาดาล	๑,๕๐๐,๐๐๐	๑,๕๐๐,๐๐๐	๑,๕๐๐,๐๐๐	๑,๕๐๐,๐๐๐		ระบบ น้ำประปาที่ เพียงพอ	ประชาชนมีน้ำ อุปโภคบริโภค อย่างเพียงพอ	กองช่าง

ที่	โครงการ	วัตถุประสงค์	เป้าหมาย (ผลผลิตของ โครงการ)	งบประมาณและที่ผ่านมา					ตัวชี้วัด	ผลที่คาดว่าจะ ได้รับ	หน่วยงาน รับผิดชอบ หลัก
				๒๕๖๑ (บาท)	๒๕๖๒ (บาท)	๒๕๖๓ (บาท)	๒๕๖๔ (บาท)	๒๕๖๕ (บาท)			
	บ้านหนองแท่น (ต่อ)										
๓๕	โครงการปรับปรุงถนน Overlay จากวิทยาลัย เกษตรยาวไปถึงวัดแสงสว่าง	เพื่อให้ประชาชนสัญจรไปมาอย่างสะดวกและปลอดภัย	ปรับปรุงถนน จากวิทยาลัย เกษตรไปวัดแสงสว่าง	๓,๓๗๐๐,๐๐๐	๓,๓๗๐๐,๐๐๐	๓,๓๗๐๐,๐๐๐	๓,๓๗๐๐,๐๐๐		ร้อยละของระยะทางที่ก่อสร้าง	การสัญจรไปมาที่มีความสะดวกปลอดภัยยิ่งขึ้น	กองช่าง
๓๖	ก่อสร้างถนน คสล. ถนนสายข้างป้อมพีที ม. ๒ ต.บ้านกลาง ถึงบ้านทองผา ม.๑๑ ต.บ้านกลาง	เพื่อให้ประชาชนสัญจรไปมาอย่างสะดวกและปลอดภัย	ถนน คสล. สายข้างป้อมพี.ที.ม.๒	๔,๕๐๐,๐๐๐	-	-	-		ร้อยละของระยะทางที่ก่อสร้าง	การสัญจรไปมาที่มีความสะดวกปลอดภัยยิ่งขึ้น	กองช่าง
๓๗	โครงการขุดเจาะน้ำบาดาล บ้านหนองแท่น	เพื่อให้มีน้ำอุปโภคและบริโภคอย่างเพียงพอ	ขุดเจาะน้ำบาดาลบ้านหนองแท่น	๘๐๐,๐๐๐	๘๐๐,๐๐๐	๘๐๐,๐๐๐	๘๐๐,๐๐๐		ร้อยละของผู้ใช้ระบบประปาหมู่บ้าน	ประชาชนในหมู่บ้านมีน้ำอุปโภคและบริโภคอย่างเพียงพอ	กองช่าง

ที่	โครงการ	วัตถุประสงค์	เป้าหมาย (ผลผลิตของ โครงการ)	งบประมาณและที่ผ่านมา					ตัวชี้วัด	ผลที่คาดว่าจะ ได้รับ	หน่วยงาน รับผิดชอบ หลัก
				๒๕๖๑ (บาท)	๒๕๖๒ (บาท)	๒๕๖๓ (บาท)	๒๕๖๔ (บาท)	๒๕๖๕ (บาท)			
๓๘	โครงการซ่อมสร้างคอกหมูพาราแอลพีลท์คอกคอกนกริตสายบ้านหนองแท่น หมู่ที่ ๒ (เขตเทศบาลตำบลบ้านกลาง) ต.บ้านกลาง เชื่อมบ้านศาลา หมู่ที่ ๑๑ (เขตเทศบาลตำบลยุหว่า) ต.ยุหว่า อ.สันป่าตอง จ. เชียงใหม่	เพื่อให้ประชาชนสัญจรไปมาอย่างสะดวกปลอดภัย	กว้าง ๙ เมตร ยาวประมาณ ๑,๒๕๘ เมตร หนา ๐.๐๕ เมตร หรือพื้นที่รวมไม่น้อยกว่า ๑๑,๓๒๒ ตารางเมตร	-	๕,๑๑๐,๐๐๐	๕,๑๑๐,๐๐๐	๕,๑๑๐,๐๐๐		ร้อยละของพื้นที่ที่ก่อสร้าง	ประชาชนสัญจรไปมาอย่างสะดวกปลอดภัยยิ่งขึ้น	กองช่าง
๓๙	โครงการซ่อมสร้างคอกหมูพาราแอลพีลท์คอกคอกนกริต สายบ้านหนองแท่น หมู่ที่ ๒ (เขตเทศบาลตำบลบ้านกลาง) ต.บ้านกลาง เชื่อม บ้านหนองสะเรียม หมู่ที่ ๕ (เขตเทศบาลตำบลยุหว่า) ต.ยุหว่า อ.สันป่าตอง จ. เชียงใหม่	เพื่อให้ประชาชนสัญจรไปมาอย่างสะดวกปลอดภัย	ช่วงที่ ๑ กว้าง ๕ เมตร ยาว ๑๓๖ เมตร หนา ๐.๐๕ เมตร ช่วงที่ ๒ กว้าง ๔ เมตร ยาว ๖๓๕ เมตร หนา ๐.๐๕ เมตร ช่วงที่ ๓ กว้าง ๔ เมตร ยาว ๘๐๕ เมตร หนา ๐.๐๕ เมตร หรือพื้นที่รวมไม่น้อยกว่า ๖,๖๔๐ ตารางเมตร	-	๒,๙๐๙,๐๐๐	๒,๙๐๙,๐๐๐	๒,๙๐๙,๐๐๐		ร้อยละของพื้นที่ที่ก่อสร้าง	ประชาชนสัญจรไปมาอย่างสะดวกปลอดภัยยิ่งขึ้น	กองช่าง

ที่	โครงการ	วัตถุประสงค์	เป้าหมาย (ผลผลิตของ โครงการ)	งบประมาณและที่ผ่านมา					ตัวชี้วัด	ผลที่คาดว่าจะ ได้รับ	หน่วยงาน รับผิดชอบ หลัก
				๒๕๖๑ (บาท)	๒๕๖๒ (บาท)	๒๕๖๓ (บาท)	๒๕๖๔ (บาท)	๒๕๖๕ (บาท)			
<b>บ้านป่าสัก</b>											
๔๐	ก่อสร้างตลิ่งริมน้ำแม่ خان บ้านป่าสัก	เพื่อป้องกันตลิ่งพัง	ตลิ่งริมน้ำخان	๒,๐๐๐,๐๐๐	๒,๐๐๐,๐๐๐	๒,๐๐๐,๐๐๐	๒,๐๐๐,๐๐๐		ตลิ่ง ๑ แห่ง	ตลิ่งไม่พังทลาย	กองช่าง
๔๑	โครงการก่อสร้างถนน คสล. ถนนสายบ้านต้น กอกเชื่อมบ้านป่าสัก ม.๔ บ้านต้นกอก	เพื่อให้ประชาชนสัญจร ไปมาอย่างสะดวก ปลอดภัย	ถนน กว้าง ๔ เมตร ยาว ๖๕๔ เมตร หนา ๐.๑๕ เมตร พื้นที่ รวมไม่น้อย กว่า ๒,๖๑๖ ตารางเมตร	๑,๔๘๐,๐๐๐	๑,๔๘๐,๐๐๐	๑,๔๘๐,๐๐๐	๑,๔๘๐,๐๐๐		ร้อยละของ ระยะทางที่ ก่อสร้าง	ประชาชน สัญจรไปมา อย่างสะดวก ปลอดภัย	กองช่าง
<b>บ้านต้นแหนหลวง</b>											
๔๒	ก่อสร้างถนน คสล. ถนนหน้าป่าช้าบ้านต้น แหนหลวง - บ้านป่าสัก	เพื่อให้ประชาชนสัญจร ไปมาอย่างสะดวกและ ปลอดภัย	ถนน คสล. หน้าป่าช้า บ้านต้นแหน หลวง	๕,๐๐๐,๐๐๐	-	-	-		ร้อยละของ ระยะทางที่ ก่อสร้าง	การสัญจรไป มา มีความ สะดวก ปลอดภัยยิ่งขึ้น	กองช่าง
๔๓	ก่อสร้างตลิ่งริมน้ำแม่ خان บ้านต้นแหนหลวง ม.๑ ต.ท่าวังพร้าว	ก่อสร้างตลิ่งริมน้ำแม่ خان บ้านต้นแหน หลวง ม.๑ ต.ท่าวัง พร้าว	ก่อสร้างตลิ่ง ริมน้ำแม่خان บ้านต้นแหน หลวง	-	๒,๐๐๐,๐๐๐	๒,๐๐๐,๐๐๐	๒,๐๐๐,๐๐๐		ก่อสร้างตลิ่ง ๑ แห่ง	เพื่อป้องกัน ตลิ่งพัง	กองช่าง

ที่	โครงการ	วัตถุประสงค์	เป้าหมาย (ผลผลิตของ โครงการ)	งบประมาณและที่ผ่านมา					ตัวชี้วัด	ผลที่คาดว่าจะ ได้รับ	หน่วยงาน รับผิดชอบ หลัก
				๒๕๖๑ (บาท)	๒๕๖๒ (บาท)	๒๕๖๓ (บาท)	๒๕๖๔ (บาท)	๒๕๖๕ (บาท)			
<b>บ้านทุ่งแป้ง</b>											
๔๔	ก่อสร้างตลิ่งริมแม่น้ำแม่ ชาน บ้านทุ่งแป้ง	เพื่อป้องกันตลิ่งพัง	ก่อสร้างตลิ่ง ริมแม่น้ำแม่ชาน บ้านต้นแหน หลวง	๒,๐๐๐,๐๐๐	๒,๐๐๐,๐๐๐	๒,๐๐๐,๐๐๐	๒,๐๐๐,๐๐๐		ก่อสร้างตลิ่ง ๑ แห่ง	เพื่อป้องกัน ตลิ่งพัง	กองช่าง
<b>บ้านทุ่งหลุก</b>											
๔๕	ก่อสร้างตลิ่งริมแม่น้ำแม่ ชาน บ้านทุ่งหลุก	เพื่อป้องกันตลิ่งพัง	ก่อสร้างตลิ่ง ริมแม่น้ำแม่ชาน บ้านต้นแหน หลวง	๒,๐๐๐,๐๐๐	๒,๐๐๐,๐๐๐	๒,๐๐๐,๐๐๐	๒,๐๐๐,๐๐๐		ก่อสร้างตลิ่ง ๑ แห่ง	เพื่อป้องกัน ตลิ่งพัง	กองช่าง
<b>บ้านม่วงพี่น้อง</b>											
๔๖	ปรับปรุงซ่อมแซม ระบบประปาหมู่บ้าน แบบบาดาลขนาดใหญ่ หมู่ ๔ บ้านม่วงพี่น้อง ตำบลมะขูนหวาน เทศบาลตำบล	ปรับปรุงซ่อมแซม ระบบประปาหมู่บ้าน แบบบาดาลขนาดใหญ่	ปรับปรุง ซ่อมแซม ระบบประปา หมู่บ้าน	-	๖๙๖,๐๐๐	-	-		ในพื้นที่มีน้ำ ไว้ใช้ในการ อุปโภค บริโภคอย่าง เพียงพอ	ปรับปรุง ซ่อมแซม ระบบประปา หมู่บ้าน แบบ บาดาลขนาด ใหญ่	กองช่าง เงินอุดหนุน เฉพาะกิจ

๑.๒ แผนงานการศึกษา

ที่	โครงการ	วัตถุประสงค์	เป้าหมาย (ผลผลิตของ โครงการ)	งบประมาณและที่ผ่านมา					ตัวชี้วัด	ผลที่คาดว่าจะ ได้รับ	หน่วยงาน รับผิดชอบ หลัก
				๒๕๖๑ (บาท)	๒๕๖๒ (บาท)	๒๕๖๓ (บาท)	๒๕๖๔ (บาท)	๒๕๖๕ (บาท)			
๑	โครงการก่อสร้าง อาคารเรียน ๔ ชั้น ๑๒ ห้องเรียน แบบตอก เสาเข็ม (รหัส สน.ศท. ๔/๑๒)	เพื่อให้นักเรียนมีอาคาร เรียนใช้สำหรับจัด กิจกรรมการเรียนการ สอน	๑ ครั้ง/ปี	๑๓,๐๐๐,๐๐๐	๑๓,๐๐๐,๐๐๐	๑๓,๐๐๐,๐๐๐	๑๓,๐๐๐,๐๐๐		ร้อยละของ พื้นที่ที่ ก่อสร้าง	นักเรียนมี ห้องเรียนที่ เพียงพอ	กอง การศึกษา ร.เทศบาล ๑
๒	ชุดอุปกรณ์สำหรับห้องเรียน โครงการพัฒนาคุณภาพ การศึกษาด้วยเทคโนโลยี สารสนเทศ DLTV ศูนย์ พัฒนาเด็กเล็กในสังกัด เทศบาลตำบลบ้านกลาง อำเภอสันป่าตอง จังหวัด เชียงใหม่	พัฒนาคุณภาพการศึกษา ด้วยเทคโนโลยีสารสนเทศ DLTV ศูนย์พัฒนาเด็กเล็ก ในสังกัด เทศบาลตำบล บ้านกลาง อำเภอสันป่า ตอง จังหวัดเชียงใหม่	พัฒนาคุณภาพ การศึกษาด้วย เทคโนโลยี สารสนเทศ DLTV ศูนย์ พัฒนาเด็กเล็ก ในสังกัด เทศบาลตำบล บ้านกลาง อำเภอสันป่าตอง จังหวัดเชียงใหม่	-	๓๐,๓๖๐	๓๐,๓๖๐	๓๐,๓๖๐		เด็กเล็กใน สังกัดมี คุณภาพ การศึกษาที่ ขึ้นร้อยละ ๖๐	พัฒนาคุณภาพ การศึกษาด้วย เทคโนโลยี สารสนเทศ DLTV ศูนย์ พัฒนาเด็กเล็กใน สังกัด เทศบาล ตำบลบ้านกลาง อำเภอสันป่าตอง จังหวัดเชียงใหม่	กอง การศึกษา เงินอุดหนุน เฉพาะกิจ

๑.๓ แผนงานสร้างความเข้มแข็งของชุมชน

ที่	โครงการ	วัตถุประสงค์	เป้าหมาย (ผลผลิตของ โครงการ)	งบประมาณและที่ผ่านมา					ตัวชี้วัด	ผลที่คาดว่าจะ ได้รับ	หน่วยงาน รับผิดชอบ หลัก
				๒๕๖๑ (บาท)	๒๕๖๒ (บาท)	๒๕๖๓ (บาท)	๒๕๖๔ (บาท)	๒๕๖๕ (บาท)			
๑	ศูนย์ข้อมูลการ ท่องเที่ยวชุมชน เทศบาลตำบลบ้าน กลาง อำเภอสันป่า ตอง จังหวัดเชียงใหม่	เพื่อเป็นศูนย์กลางการ ประชาสัมพันธ์สนับ สนุน ส่งเสริม และ เชื่อมโยงกิจกรรมการ ท่องเที่ยวของชุมชน	ศูนย์ข้อมูล การท่องเที่ยว ชุมชน เทศบาล ตำบลบ้าน กลาง	-	๒,๓๒๙,๙๐๐	๒,๓๒๙,๙๐๐	๒,๓๒๙,๙๐๐		ศูนย์ข้อมูล การ ท่องเที่ยว ชุมชน เทศบาล ตำบลบ้าน กลาง จำนวน ๑ แห่ง	เป็นแหล่งศูนย์ ข้อมูลการ ท่องเที่ยว ชุมชนเทศบาล ตำบลบ้าน กลาง	สำนักปลัด กองช่าง
๒	ศูนย์ข้อมูลและส่งเสริม ศิลปะชุมชน อำเภอ สันป่าตอง	ศูนย์ข้อมูลและ ส่งเสริมศิลปะชุมชน อำเภอสันป่าตอง	ศูนย์ข้อมูล และส่งเสริม ศิลปะชุมชน อำเภอสันป่า ตอง จำนวน ๑ แห่ง	-	-	๒๐,๐๐๐,๐๐๐	-	-	ศูนย์ข้อมูล และ ส่งเสริม ศิลปะชุมชน อำเภอสัน ป่าตอง จำนวน ๑ แห่ง	เป็นแหล่ง ท่องเที่ยวและ ศูนย์ข้อมูล และส่งเสริม ศิลปะชุมชน อำเภอสันป่า ตอง	สำนักปลัด และกองช่าง

แบบ ผ. ๐๓

ครุภัณฑ์



บัญชีครุภัณฑ์

แผนพัฒนาท้องถิ่น (พ.ศ. ๒๕๖๑-๒๕๖๕)

เทศบาลตำบลบ้านกลาง อำเภอสันป่าตอง จังหวัดเชียงใหม่

ที่	แผนงาน	หมวด	ประเภท	วัตถุประสงค์	เป้าหมาย (ผลผลิตของ ครุภัณฑ์)	งบประมาณที่ผ่านมา					หน่วยงานที่ รับผิดชอบ
						๒๕๖๑ (บาท)	๒๕๖๒ (บาท)	๒๕๖๓ (บาท)	๒๕๖๔ (บาท)	๒๕๖๕ (บาท)	
๑	แผนงานบริหารงาน ทั่วไป	ครุภัณฑ์	ครุภัณฑ์ สำนักงาน	มีครุภัณฑ์สำนักงาน ใช้ในการปฏิบัติ ราชการ	โต๊ะทำงานเหล็ก ๔ ฟุต จำนวน ๒ ตัว	๓,๘๐๐	-	-	-	-	สำนักปลัด
๒	แผนงานบริหารงาน ทั่วไป	ครุภัณฑ์	ครุภัณฑ์ สำนักงาน	มีครุภัณฑ์สำนักงาน ใช้ในการปฏิบัติ ราชการ	โต๊ะวาง คอมพิวเตอร์ จำนวน ๒ ตัว	๓,๐๐๐	-	-	-	-	สำนักปลัด
๓	แผนงานบริหารงาน ทั่วไป	ครุภัณฑ์	ครุภัณฑ์ สำนักงาน	มีครุภัณฑ์สำนักงาน เพียงพอต่อการใช้ งานในห้องประชุม	โต๊ะไฟเมก้า ขาว ไม้ตัน ขนาด ๖๐x๑๔๐x๓๗๕ ซม. จำนวน ๓๐ ตัว	๔๕,๐๐๐	-	-	-	-	สำนักปลัด
๔	แผนงานบริหารงาน ทั่วไป	ครุภัณฑ์	ครุภัณฑ์ สำนักงาน	มีครุภัณฑ์สำนักงาน ใช้ในการปฏิบัติ ราชการ	เก้าอี้ทำงาน จำนวน ๓ ตัว	๔,๕๐๐	-	-	-	-	สำนักปลัด

ที่	แผนงาน	หมวด	ประเภท	วัตถุประสงค์	เป้าหมาย (ผลผลิตของ ครุภัณฑ์)	งบประมาณที่ผ่านมา					หน่วยงานที่ รับผิดชอบ
						๒๕๖๑ (บาท)	๒๕๖๒ (บาท)	๒๕๖๓ (บาท)	๒๕๖๔ (บาท)	๒๕๖๕ (บาท)	
๕	แผนงานบริหารงาน ทั่วไป	ครุภัณฑ์	ครุภัณฑ์ สำนักงาน	มีครุภัณฑ์สำนักงาน เพียงพอกับการใช้ งานในอาคาร หอประชุมสำนักงาน เทศบาลตำบลบ้าน กลาง	พัฒนาคอมพิวเตอร์ ขนาด ๑๔ นิ้ว ควบคุมการ ทำงานด้วยรีโมท คอนโทรล จำนวน ๕ ตัว	๑๐,๘๙๐	-	-	-	-	สำนักปลัด
๖	แผนงานบริหารงาน ทั่วไป	ครุภัณฑ์	ครุภัณฑ์ คอมพิวเตอร์	มีครุภัณฑ์สำนักงาน ใช้ในการปฏิบัติ ราชการ	คอมพิวเตอร์ จำนวน ๓ เครื่อง	๖๖,๐๐๐	-	-	-	-	สำนักปลัด
๓/	แผนงานบริหารงาน ทั่วไป	ครุภัณฑ์	ครุภัณฑ์ คอมพิวเตอร์	มีครุภัณฑ์ คอมพิวเตอร์ใช้ใน การปฏิบัติราชการ	จอคอมพิวเตอร์ จำนวน ๑ ตัว	๔,๐๐๐	-	-	-	-	สำนักปลัด
๘	แผนงานบริหารงาน ทั่วไป	ครุภัณฑ์	ครุภัณฑ์ คอมพิวเตอร์	มีครุภัณฑ์ คอมพิวเตอร์ เพียงพอต่อการใช้งาน	เครื่องพิมพ์ Multifunction แบบฉีดหมึก (Inkjet) จำนวน ๒ ตัว	๑๕,๔๐๐	-	-	-	-	สำนักปลัด

ที่	แผนงาน	หมวด	ประเภท	วัตถุประสงค์	เป้าหมาย (ผลผลิตของ ครุภัณฑ์)	งบประมาณที่ผ่านมา					หน่วยงานที่ รับผิดชอบ
						๒๕๖๑ (บาท)	๒๕๖๒ (บาท)	๒๕๖๓ (บาท)	๒๕๖๔ (บาท)	๒๕๖๕ (บาท)	
๙	แผนงานบริหารงาน ทั่วไป	ครุภัณฑ์	ครุภัณฑ์ไฟฟ้า	เพื่อใช้ในการ ประชาสัมพันธ์	ระบบเสียงตาม สายภายใน สำนักงาน จำนวน ๑ ชุด	๖๓,๔๐๐	-	-	-	-	สำนักปลัด
๑๐	แผนงานบริหารงาน ทั่วไป	ครุภัณฑ์	ครุภัณฑ์ คอมพิวเตอร์	เพื่อใช้ในการ บันทึกภาพ เหตุการณ์ต่างๆ เพื่อ ความปลอดภัยใน ทรัพย์สินของทาง ราชการ	กล้องโทรทัศน์ วงจรปิด จำนวน ๔ ตัว	๓๗,๙๔๔	-	-	-	-	สำนักปลัด
๑๑	แผนงานบริหารงาน ทั่วไป	ครุภัณฑ์	ครุภัณฑ์ สำนักงาน	มีครุภัณฑ์สำนักงาน ใช้ในการปฏิบัติ ราชการ	โต๊ะประชุมชุดเล็ก พร้อมชุดเก้าอี้ ๖ ตัว	๑๒,๔๐๐	-	-	-	-	สำนักปลัด
๑๒	แผนงานบริหารงาน ทั่วไป	ครุภัณฑ์	ครุภัณฑ์ สำนักงาน	มีครุภัณฑ์สำนักงาน ใช้ในการปฏิบัติ ราชการ	โต๊ะทำงานเหล็ก ๓ ฟุต จำนวน ๑ ตัว	๔,๕๐๐	-	-	-	-	สำนักปลัด
๑๓	แผนงานบริหารงาน ทั่วไป	ครุภัณฑ์	ครุภัณฑ์ สำนักงาน	เพื่อสนับสนุนการ ปฏิบัติงานภายใน องค์กร	พัดลมติดผนัง จำนวน ๕ เครื่อง	๖,๓๐๐	-	-	-	-	สำนักปลัด

ที่	แผนงาน	หมวด	ประเภท	วัตถุประสงค์	เป้าหมาย (ผลผลิตของครุภัณฑ์)	งบประมาณที่ผ่านมา					หน่วยงานที่ รับผิดชอบ
						๒๕๖๑ (บาท)	๒๕๖๒ (บาท)	๒๕๖๓ (บาท)	๒๕๖๔ (บาท)	๒๕๖๕ (บาท)	
๑๔	แผนงานบริหารงาน ทั่วไป	ครุภัณฑ์	ครุภัณฑ์อื่นๆ	เพื่อสนับสนุนการ ปฏิบัติงานภายในพื้นที่	กระจกโค้ง จำนวน ๗ จุด	๒๔,๕๐๐	-	-	-	-	สำนักปลัด
๑๕	แผนงานบริหารงาน ทั่วไป	ครุภัณฑ์	ครุภัณฑ์อื่นๆ	เพื่อสนับสนุนการ ปฏิบัติงานภายในพื้นที่	สัญญาณไฟกระพริบ (สัญญาณไฟจราจร) จำนวน ๓ จุด	๔๓,๕๐๐	-	-	-	-	สำนักปลัด
๑๖	แผนงานบริหารงาน ทั่วไป	ครุภัณฑ์	ครุภัณฑ์ คอมพิวเตอร์	เพื่อสนับสนุนการ ปฏิบัติงานภายใน องค์กร	คอมพิวเตอร์ จำนวน ๑ เครื่อง	๒๒,๐๐๐	-	-	-	-	สำนักปลัด
๑๗	แผนงานบริหารงาน ทั่วไป	ครุภัณฑ์	ครุภัณฑ์งาน บ้านงานครัว	เพื่อให้มีครุภัณฑ์ ไว้ ใช้ในการปฏิบัติงาน	เครื่องทำน้ำร้อน - เย็น จำนวน ๑ เครื่อง	๔,๙๙๐	-	-	-	-	สำนักปลัด
๑๘	แผนงานบริหารงาน ทั่วไป	ครุภัณฑ์	ครุภัณฑ์ โฆษณาและ เผยแพร่	เพื่อให้มีครุภัณฑ์ ไว้ ใช้ในการปฏิบัติงาน	โทรทัศน์ จอ ขนาด ๔๙ นิ้ว จำนวน ๑ เครื่อง	๑๗,๕๐๐	-	-	-	-	สำนักปลัด
๑๙	แผนงานบริหารงาน ทั่วไป	ครุภัณฑ์	ครุภัณฑ์ โฆษณาและ เผยแพร่	เพื่อให้มีครุภัณฑ์ ไว้ ใช้ในการปฏิบัติงาน	โปรเจคเตอร์ จำนวน ๑ เครื่อง	๔๒,๕๐๐	-	-	-	-	สำนักปลัด

ที่	แผนงาน	หมวด	ประเภท	วัตถุประสงค์	เป้าหมาย (ผลผลิตของ ครุภัณฑ์)	งบประมาณที่ผ่านมา					หน่วยงานที่ รับผิดชอบ
						๒๕๖๑ (บาท)	๒๕๖๒ (บาท)	๒๕๖๓ (บาท)	๒๕๖๔ (บาท)	๒๕๖๕ (บาท)	
๒๐	แผนงานบริหารงาน ทั่วไป	ครุภัณฑ์	ครุภัณฑ์ คอมพิวเตอร์	-เพื่อมีครุภัณฑ์ คอมพิวเตอร์ไว้ใช้ใน การปฏิบัติราชการ	เครื่อง คอมพิวเตอร์ สำหรับงาน ประมวลผล จำนวน ๑ เครื่อง	-	๑๖,๐๐๐	-	-	-	สำนัก ปลัดเทศบาล งานทะเบียน
๒๑	แผนงานบริหารงาน ทั่วไป	ครุภัณฑ์	ครุภัณฑ์ สำนักงาน	-เพื่อมีครุภัณฑ์ ไว้ ใช้ในการปฏิบัติ ราชการ	เก้าอี้สำนักงาน จำนวน ๒ ตัว	-	๓,๐๐๐	-	-	-	สำนัก ปลัดเทศบาล
๒๒	แผนงานบริหารงาน ทั่วไป	ครุภัณฑ์	ครุภัณฑ์ ยานพาหนะ และขนส่ง	-เพื่อมีครุภัณฑ์ ไว้ ใช้ในการปฏิบัติ ราชการ	รถยนต์สี่ประตู สำนัก ปลัดเทศบาล จำนวน ๑ คัน	-	๓๒๙,๐๐๐	-	-	-	สำนักปลัด
๒๓	แผนงานบริหารทั่วไป	ครุภัณฑ์	ครุภัณฑ์ คอมพิวเตอร์	-เพื่อมีครุภัณฑ์ คอมพิวเตอร์ไว้ใช้ใน การปฏิบัติราชการ	เครื่องพิมพ์ชนิด เลเซอร์ หรือชนิด LED ขาวดำ จำนวน ๑ เครื่อง	-	๒,๖๐๐	-	-	-	สำนักปลัด
๒๔	แผนงานบริหารงาน ทั่วไป	ครุภัณฑ์	ครุภัณฑ์ สำนักงาน	-เพื่อมีครุภัณฑ์ ไว้ ใช้ในการปฏิบัติ ราชการ	เก้าอี้สำนักงาน (เก้าอี้ผู้บริหาร) จำนวน ๑ ตัว	-	๓,๓๐๐	-	-	-	สำนักปลัด

ที่	แผนงาน	หมวด	ประเภท	วัตถุประสงค์	เป้าหมาย (ผลผลิตของ ครุภัณฑ์)	งบประมาณที่ผ่านมา					หน่วยงานที่ รับผิดชอบ
						๒๕๖๑ (บาท)	๒๕๖๒ (บาท)	๒๕๖๓ (บาท)	๒๕๖๔ (บาท)	๒๕๖๕ (บาท)	
๒๕	แผนงานบริหารงาน ทั่วไป	ครุภัณฑ์	ครุภัณฑ์ ไฟฟ้าและวิทยุ	-เพื่อใช้ครุภัณฑ์ใน การปฏิบัติงานของ องค์กร	ระบบเสียงตาม สายภายใน สำนักงานจำนวน ๑ ชุด	-	๓๖,๖๕๐	-	-	-	สำนักปลัด
๒๖	แผนงานบริหารงาน ทั่วไป	ครุภัณฑ์	ครุภัณฑ์ คอมพิวเตอร์	-เพื่อใช้ครุภัณฑ์ใน การปฏิบัติงานของ องค์กร	คอมพิวเตอร์แท็บ เล็ตจำนวน ๑ เครื่อง	-	๒๑,๐๐๐	-	-	-	สำนักปลัด
๒๗	แผนงานบริหารงาน ทั่วไป	ครุภัณฑ์	ครุภัณฑ์ สำนักงาน	-เพื่อมีครุภัณฑ์ สำนักงานไว้ใช้ใน การปฏิบัติราชการ และบริการประชาชน	อุปกรณ์อ่านบัตร แบบอเนกประสงค์ (Smart Card Reader) จำนวน ๖ เครื่อง	-	๔,๒๐๐	๔,๒๐๐	-	-	สำนักปลัด
๒๘	แผนงานบริหารงาน ทั่วไป	ครุภัณฑ์	ครุภัณฑ์ สำนักงาน	-เพื่อมีครุภัณฑ์ สำนักงานไว้ใช้ใน การปฏิบัติราชการ และบริการประชาชน	พัดลมติดผนัง ขนาด ๑๖ นิ้ว จำนวน ๓๖ ตัว	-	๑๖,๐๓๐	-	-	-	สำนักปลัด

ที่	แผนงาน	หมวด	ประเภท	วัตถุประสงค์	เป้าหมาย (ผลผลิตของ ครุภัณฑ์)	งบประมาณที่ผ่านมา					หน่วยงานที่ รับผิดชอบ
						๒๕๖๑ (บาท)	๒๕๖๒ (บาท)	๒๕๖๓ (บาท)	๒๕๖๔ (บาท)	๒๕๖๕ (บาท)	
๒๙	แผนงานบริหารงาน ทั่วไป	ครุภัณฑ์	ครุภัณฑ์ สำนักงาน	เพื่อให้มีครุภัณฑ์ สำนักงานไว้ใช้ใน การปฏิบัติงาน	โต๊ะทำงาน เหล็ก ๔ ชุด จำนวน ๑ ตัว	๔,๕๐๐	๔,๕๐๐	-	-	-	กองคลัง
๓๐	แผนงานบริหารงาน ทั่วไป	ครุภัณฑ์	ครุภัณฑ์ สำนักงาน	เพื่อให้มีครุภัณฑ์ สำนักงานไว้ใช้ใน การปฏิบัติงาน	โต๊ะวาง คอมพิวเตอร์ จำนวน ๒ ตัว	๔,๘๐๐	-	-	-	-	กองคลัง
๓๑	แผนงานบริหารงาน ทั่วไป	ครุภัณฑ์	ครุภัณฑ์ สำนักงาน	เพื่อให้มีครุภัณฑ์ สำนักงานไว้ใช้ใน การปฏิบัติงาน	เก้าอี้พนักพิง ล้อเลื่อน จำนวน ๑ ตัว	๑,๓๖๐	-	-	๑,๕๙๐	๑,๕๙๐	กองคลัง
๓๒	แผนงานบริหารงาน ทั่วไป	ครุภัณฑ์	ครุภัณฑ์ สำนักงาน	เพื่อให้มีครุภัณฑ์ สำนักงานไว้ใช้ใน การปฏิบัติงาน	ตู้เก็บเอกสารบาน เลื่อนกระจก ๔ ชุด จำนวน ๑ ใบ	-	๓,๕๐๐	-	-	-	กองคลัง

ที่	แผนงาน	หมวด	ประเภท	วัตถุประสงค์	เป้าหมาย (ผลผลิตของ ครุภัณฑ์)	งบประมาณที่ผ่านมา					หน่วยงานที่ รับผิดชอบ
						๒๕๖๑ (บาท)	๒๕๖๒ (บาท)	๒๕๖๓ (บาท)	๒๕๖๔ (บาท)	๒๕๖๕ (บาท)	
๓๓	แผนงานบริหารงาน ทั่วไป	ครุภัณฑ์	ครุภัณฑ์ สำนักงาน	เพื่อให้มีครุภัณฑ์ สำนักงานไว้ใช้ใน การปฏิบัติงาน	เก้าอี้พนักพิง ล้อเลื่อน จำนวน ๒ ตัว	-	๓,๐๐๐	-	-	-	กองคลัง
๓๔	แผนงานบริหารงาน ทั่วไป	ครุภัณฑ์	ครุภัณฑ์ สำนักงาน	เพื่อให้มีครุภัณฑ์ สำนักงานไว้ใช้ใน การปฏิบัติงาน	ตู้เหล็กเก็บเอกสาร ๒ บาน จำนวน ๓/ ใบ	๓๓,๐๐๐	๓๓,๐๐๐	๓๘,๕๐๐	๓๓,๐๐๐	๓๓,๐๐๐	กองคลัง
๓๕	แผนงานบริหารงาน ทั่วไป	ครุภัณฑ์	ครุภัณฑ์ สำนักงาน	เพื่อให้มีครุภัณฑ์ สำนักงานไว้ใช้ใน การปฏิบัติงาน	ตู้เหล็กเก็บเอกสาร ๔ ชั้น จำนวน ๑ ใบ	๔,๐๐๐	๓,๕๐๐	-	-	-	กองคลัง
๓๖	แผนงานบริหารงาน ทั่วไป	ครุภัณฑ์	ครุภัณฑ์ สำนักงาน	เพื่อให้มีครุภัณฑ์ สำนักงานไว้ใช้ใน การปฏิบัติงาน	ฉากกั้นโต๊ะ	๕,๐๐๐	-	-	-	-	กองคลัง
๓๓๗	แผนงานบริหารงาน ทั่วไป	ครุภัณฑ์	ครุภัณฑ์ คอมพิวเตอร์	เพื่อให้มีครุภัณฑ์ คอมพิวเตอร์ไว้ใช้ใน การปฏิบัติงาน	คอมพิวเตอร์ สำหรับงาน สำนักงานจำนวน ๑ เครื่อง	๑๖,๐๐๐	๑๖,๐๐๐	๑๓,๐๐๐	-	-	กองคลัง
๓๓๘	แผนงานบริหารงาน ทั่วไป	ครุภัณฑ์	ครุภัณฑ์ คอมพิวเตอร์	เพื่อให้มีครุภัณฑ์สำ คอมพิวเตอร์ไว้ใช้ใน การปฏิบัติงาน	เครื่องพิมพ์ Multifunction ชนิด เลเซอร์หรือชนิด LED สี	๓,๓๐๐	๑๓,๐๐๐	-	-	-	กองคลัง



ที่	แผนงาน	หมวด	ประเภท	วัตถุประสงค์	เป้าหมาย (ผลผลิตของ ครุภัณฑ์)	งบประมาณที่ผ่านมา					หน่วยงานที่ รับผิดชอบ
						๒๕๖๑ (บาท)	๒๕๖๒ (บาท)	๒๕๖๓ (บาท)	๒๕๖๔ (บาท)	๒๕๖๕ (บาท)	
๓๙	แผนงานบริหารงาน ทั่วไป	ครุภัณฑ์	ครุภัณฑ์ สำรวจ	เพื่อให้มีครุภัณฑ์ สำรวจไว้ใช้ในการ ปฏิบัติงาน	เทปวัดระยะ ยาว ๑๐๐ เมตร	๕,๐๐๐	-	-	-	-	กองคลัง
๔๐	แผนงานบริหารงาน ทั่วไป	ครุภัณฑ์	ครุภัณฑ์ สำนักงาน	เพื่อให้มีครุภัณฑ์ สำนักงานไว้ใช้ใน การปฏิบัติงาน	เก้าอี้พนักพิง ล้อเลื่อน จำนวน ๓ ตัว	-	๓,๐๐๐	๔,๗๗๐	-	-	กองคลัง
๔๑	แผนงานรักษาความ สงบภายใน	ครุภัณฑ์	ครุภัณฑ์ วิทยาศาสตร์ หรือการแพทย์	มีครุภัณฑ์กู้ชีพกู้ภัย ใช้ในการให้บริการ ประชาชน	เปลลำเลียงผู้ป่วย พร้อมอุปกรณ์ จำนวน ๑ ชุด	๘,๐๐๐	-	-	-	-	งานป้องกันฯ สำนักปลัด
๔๒	แผนงานรักษาความ สงบภายใน	ครุภัณฑ์	ครุภัณฑ์ วิทยาศาสตร์ หรือการแพทย์	มีครุภัณฑ์กู้ชีพกู้ภัย ใช้ในการให้บริการ ประชาชน	เครื่องวัดความดัน แบบอัตโนมัติชนิด มือถือ จำนวน ๑ ชุด	๒,๔๕๐	-	-	-	-	งานป้องกันฯ สำนักปลัด
๔๓	แผนงานรักษาความ สงบภายใน	ครุภัณฑ์	ครุภัณฑ์ วิทยาศาสตร์ หรือการแพทย์	มีครุภัณฑ์กู้ชีพกู้ภัย ใช้ในการให้บริการ ประชาชน	เครื่องวัดระดับ น้ำตาลในเลือด ชนิดเชื่อมต่อกับ คอมพิวเตอร์ได้ จำนวน ๑ ชุด	๒,๘๐๐	-	-	-	-	งานป้องกันฯ สำนักปลัด

ที่	แผนงาน	หมวด	ประเภท	วัตถุประสงค์	เป้าหมาย (ผลผลิตของ ครุภัณฑ์)	งบประมาณที่ผ่านมา					หน่วยงานที่ รับผิดชอบ
						๒๕๖๑ (บาท)	๒๕๖๒ (บาท)	๒๕๖๓ (บาท)	๒๕๖๔ (บาท)	๒๕๖๕ (บาท)	
๔๔	แผนงานรักษาความ สงบภายใน	ครุภัณฑ์	ครุภัณฑ์ วิทยาศาสตร์ หรือการแพทย์	มีครุภัณฑ์ที่ชำรุด ใช้ในการให้บริการ ประชาชน	เครื่องวัดความ อิมพัลส์ของ ออกซิเจนภายใน เลือดชนิดมีมือถือ จำนวน ๑ ชุด	๑๒,๔๔๐	-	-	-	-	งานป้องกันฯ สำนักปลัด
๔๕	แผนงานรักษาความ สงบภายใน	ครุภัณฑ์	ครุภัณฑ์ โรงงาน	-เพื่อมีครุภัณฑ์ ไว้ ใช้ในการปฏิบัติ ราชการ	เครื่องเชื่อม อาร์กอนกระแส เชื่อม ๒๐๐ แอมป์ จำนวน ๑ เครื่อง	-	๔,๐๕๐	-	-	-	งานป้องกันฯ สำนักปลัด
๔๖	แผนงานรักษาความ สงบภายใน	ครุภัณฑ์	ค่า บำรุงรักษา และปรับปรุง ครุภัณฑ์	เพื่อให้การปฏิบัติงาน ของเทศบาล มี ความพร้อมในการ ปฏิบัติงานอยู่เสมอ ในการให้บริการแก่ ประชาชนในพื้นที่	บำรุงรักษาและ ปรับปรุงครุภัณฑ์	๒๕๐,๐๐๐	๒๕๐,๐๐๐	๒๕๐,๐๐๐	๒๕๐,๐๐๐	๒๕๐,๐๐๐	งานป้องกันฯ สำนักปลัด

ที่	แผนงาน	หมวด	ประเภท	วัตถุประสงค์	เป้าหมาย (ผลผลิตของ ครุภัณฑ์)	งบประมาณที่ผ่านมา					หน่วยงานที่ รับผิดชอบ
						๒๕๖๑ (บาท)	๒๕๖๒ (บาท)	๒๕๖๓ (บาท)	๒๕๖๔ (บาท)	๒๕๖๕ (บาท)	
๔๓	แผนงานรักษาความ สงบภายใน	ครุภัณฑ์	ครุภัณฑ์ ก่อสร้าง	-เพื่อมีครุภัณฑ์ ไว้ ใช้ในการปฏิบัติ ราชการ	เครื่องอัดอากาศ หรือเครื่องปั๊มลม จำนวน ๑ เครื่อง	-	๔๑,๕๐๐	-	-	-	งานป้องกันฯ สำนักปลัด
๔๔	แผนงานรักษาความ สงบภายใน	ครุภัณฑ์	ครุภัณฑ์ ไฟฟ้าและวิทยุ	-เพื่อมีครุภัณฑ์ ไว้ ใช้ในการปฏิบัติ ราชการ	เครื่องชาร์ต แบตเตอรี่ จำนวน ๑ เครื่อง	-	๒,๘๔๐	-	-	-	งานป้องกันฯ สำนักปลัด
๔๙	แผนงานรักษาความ สงบภายใน	ครุภัณฑ์	ครุภัณฑ์ การแพทย์	-เพื่อใช้ในการ ปฏิบัติงานขององค์กร	รถเข็นสำหรับ ผู้ป่วยสำหรับ รถพยาบาลปรับ นั่ง - นอน ได้ จำนวน ๑ ตัว	-	๓๓๗,๐๐๐	-	-	-	งานป้องกันฯ สำนักปลัด
๕๐	แผนงานรักษาความ สงบภายใน	ครุภัณฑ์	ครุภัณฑ์ สำนักงาน	-เพื่อมีครุภัณฑ์ ไว้ ใช้อำนวยความ สะดวกในการปฏิบัติ ราชการ	เครื่องปรับอากาศ และแยกส่วน ชนิดติดผนัง (มี ระบบฟอกอากาศ) ขนาดไม่ต่ำกว่า ๑๒,๐๐๐ บีทียู	-	๑๓๗,๐๐๐	-	-	-	งานป้องกันฯ สำนักปลัด

ที่	แผนงาน	หมวด	ประเภท	วัตถุประสงค์	เป้าหมาย (ผลผลิตของ ครุภัณฑ์)	งบประมาณที่ผ่านมา					หน่วยงานที่ รับผิดชอบ
						๒๕๖๑ (บาท)	๒๕๖๒ (บาท)	๒๕๖๓ (บาท)	๒๕๖๔ (บาท)	๒๕๖๕ (บาท)	
๕๑	แผนงานสร้างความ เข้มแข็งของชุมชน	ครุภัณฑ์	ค่า บำรุงรักษา และปรับปรุง ครุภัณฑ์	เพื่อให้การปฏิบัติงาน ของเทศบาล มี ความพร้อมในการ ปฏิบัติงานอยู่เสมอ ในการให้บริการแก่ ประชาชนในพื้นที่	บำรุงรักษาและ ปรับปรุงครุภัณฑ์	-	๑๕๐,๐๐๐	๑๕๐,๐๐๐	๑๕๐,๐๐๐	๑๕๐,๐๐๐	งานพัฒนา ชุมชน สำนักปลัด
๕๒	แผนงานสร้างความ เข้มแข็งของชุมชน	ครุภัณฑ์	ครุภัณฑ์ ยานพาหนะ และขนส่ง	-เพื่อใช้ในการ ปฏิบัติงานขององค์กร	รถรางบริการ ไม่น้อยกว่า ๒๕ ที่นั่ง จำนวน ๑ คัน	-	๕๙๔,๐๓๓	-	-	-	งานพัฒนา ชุมชน สำนักปลัด
๕๓	แผนงานสร้างความ เข้มแข็งของชุมชน	ครุภัณฑ์	ครุภัณฑ์ สำนักงาน	-เพื่อใช้ในการ ปฏิบัติงานขององค์กร	ตู้เหล็กแบบ ๒ บาน จำนวน ๒ ตู้ตู้ละ ๕,๕๐๐ บาท	-	๑๑,๐๐๐	-	-	-	งานพัฒนา ชุมชน สำนักปลัด
๕๔	แผนงานการศึกษา	ครุภัณฑ์	ครุภัณฑ์ ดนตรีและ นาฏศิลป์	เพื่อเป็นกิจกรรม สำหรับนักเรียนใน การเล่นวงดนตรี	เครื่องวงดุริยางค์	๕๐๐,๐๐๐	๕๐๐,๐๐๐	๕๐๐,๐๐๐	๕๐๐,๐๐๐	-	กองการศึกษา โรงเรียน เทศบาล ๑

ที่	แผนงาน	หมวด	ประเภท	วัตถุประสงค์	เป้าหมาย (ผลผลิตของ ครุภัณฑ์)	งบประมาณที่ผ่านมา					หน่วยงานที่ รับผิดชอบ
						๒๕๖๑ (บาท)	๒๕๖๒ (บาท)	๒๕๖๓ (บาท)	๒๕๖๔ (บาท)	๒๕๖๕ (บาท)	
๕๕	แผนงานการศึกษา	ครุภัณฑ์	ครุภัณฑ์ คอมพิวเตอร์	เพื่อสนับสนุนการ จัดการเรียนการสอน ให้มีประสิทธิภาพ ยิ่งขึ้น	คอมพิวเตอร์ พกพา (Note book) จำนวน ๒ เครื่อง	๓๐,๐๐๐	-	-	-	-	กองการศึกษา
๕๖	แผนงานการศึกษา	ครุภัณฑ์	ครุภัณฑ์ สำนักงาน	เพื่อสนับสนุนการ จัดการเรียนการสอน ให้มีประสิทธิภาพ ยิ่งขึ้น	โต๊ะเลคเชอร์ จำนวน ๑๐๐ ตัว	๑๐๐,๐๐๐	-	-	-	-	กองการศึกษา โรงเรียน เทศบาล ๑
๕๗	แผนงานการศึกษา	ครุภัณฑ์	ครุภัณฑ์ สำนักงาน	เพื่อสนับสนุนการ จัดการเรียนการสอน ให้มีประสิทธิภาพ ยิ่งขึ้น	โต๊ะและเก้าอี้ นักเรียน ระดับประถม จำนวน ๖๐ ชุด	๙๐,๐๐๐	-	-	-	-	กองการศึกษา โรงเรียน เทศบาล ๑
๕๘	แผนงานการศึกษา	ครุภัณฑ์	ครุภัณฑ์ สำนักงาน	เพื่อสนับสนุนการ จัดการเรียนการสอน ให้มีประสิทธิภาพ ยิ่งขึ้น	เครื่องปรับอากาศ ภายในห้องเรียน ๔ เครื่อง	๑๒๐,๐๐๐	-	-	-	-	กองการศึกษา โรงเรียน เทศบาล ๑
๕๙	แผนงานการศึกษา	ครุภัณฑ์	ครุภัณฑ์ สำนักงาน	เพื่อสนับสนุนการ จัดการเรียนการสอน ให้มีประสิทธิภาพ ยิ่งขึ้น	โปรเจคเตอร์ จำนวน ๒ เครื่อง	๔๐,๐๐๐	-	-	-	-	กองการศึกษา โรงเรียน เทศบาล ๑

ที่	แผนงาน	หมวด	ประเภท	วัตถุประสงค์	เป้าหมาย (ผลผลิตของ ครุภัณฑ์)	งบประมาณที่ผ่านมา					หน่วยงานที่ รับผิดชอบ
						๒๕๖๑ (บาท)	๒๕๖๒ (บาท)	๒๕๖๓ (บาท)	๒๕๖๔ (บาท)	๒๕๖๕ (บาท)	
๖๐	แผนงานการศึกษา	ครุภัณฑ์	ครุภัณฑ์ สำนักงาน	เพื่อสนับสนุนการ จัดการเรียนการสอน ให้มีประสิทธิภาพ ยิ่งขึ้น	เครื่องฉายที่บแสง จำนวน ๒ เครื่อง	๕๐,๐๐๐	-	-	-	-	กองการศึกษา โรงเรียน เทศบาล ๑
๖๑	แผนงานการศึกษา	ครุภัณฑ์	ครุภัณฑ์ สำนักงาน	เพื่อสนับสนุนการ จัดการเรียนการสอน ให้มีประสิทธิภาพ ยิ่งขึ้น	เครื่องโทรทัศน์ จำนวน ๒ เครื่อง	๔๐,๐๐๐	-	-	-	-	กองการศึกษา โรงเรียน เทศบาล ๑
๖๒	แผนงานการศึกษา	ครุภัณฑ์	ครุภัณฑ์ สำนักงาน	เพื่อสนับสนุนการ จัดการเรียนการสอน ให้มีประสิทธิภาพ ยิ่งขึ้น	ชั้นวางหนังสือ จำนวน ๔ หลัง	๔๐,๐๐๐	-	-	-	-	กองการศึกษา โรงเรียน เทศบาล ๑
๖๓	แผนงานการศึกษา	ครุภัณฑ์	ครุภัณฑ์ สำนักงาน	เพื่อสนับสนุนการ จัดการเรียนการสอน ให้มีประสิทธิภาพ ยิ่งขึ้น	ตู้เหล็ก จำนวน ๒ บาน	๑๔,๐๐๐	-	-	-	-	กองการศึกษา โรงเรียน เทศบาล ๑
๖๔	แผนงานการศึกษา	ครุภัณฑ์	ครุภัณฑ์ สำนักงาน	เพื่อสนับสนุนการ จัดการเรียนการสอน ให้มีประสิทธิภาพ ยิ่งขึ้น	โต๊ะและเก้าอี้ สำหรับครู จำนวน ๔ ชุด	๒๐,๐๐๐	-	-	-	-	กองการศึกษา โรงเรียน เทศบาล ๑

ที่	แผนงาน	หมวด	ประเภท	วัตถุประสงค์	เป้าหมาย (ผลผลิตของ ครุภัณฑ์)	งบประมาณที่ผ่านมา					หน่วยงานที่ รับผิดชอบ
						๒๕๖๑ (บาท)	๒๕๖๒ (บาท)	๒๕๖๓ (บาท)	๒๕๖๔ (บาท)	๒๕๖๕ (บาท)	
๖๕	แผนงานการศึกษา	ครุภัณฑ์	ครุภัณฑ์ไฟฟ้า	เพื่อสนับสนุนการจัดการเรียนการสอนให้มีประสิทธิภาพยิ่งขึ้น	เครื่องขยายเสียงพร้อมลำโพง จำนวน ๒ เครื่อง	๔๐,๐๐๐	-	-	-	-	กองการศึกษา โรงเรียน เทศบาล ๑
๖๖	แผนงานการศึกษา	ครุภัณฑ์	ครุภัณฑ์สำนักงาน	เพื่อสนับสนุนการปฏิบัติงานภายในองค์กร	เต็นท์ทรงโค้ง จำนวน ๑ หลัง	๖๒,๐๐๐	-	-	-	-	กองการศึกษา
๖๗	แผนงานการศึกษา	ครุภัณฑ์	ค่าบำรุงรักษาและปรับปรุงครุภัณฑ์	เพื่อให้การปฏิบัติงานของเทศบาล มีความพร้อมในการปฏิบัติงานอยู่เสมอในการให้บริการแก่ประชาชนในพื้นที่	บำรุงรักษาและปรับปรุงครุภัณฑ์	๑๐๐,๐๐๐	๑๐๐,๐๐๐	๑๐๐,๐๐๐	-	-	กองการศึกษา
๖๘	แผนงานการศึกษา	ครุภัณฑ์	ครุภัณฑ์คอมพิวเตอร์	-เพื่อมีครุภัณฑ์คอมพิวเตอร์ไว้ใช้ในการปฏิบัติราชการ	เครื่องปริ้นเตอร์แบบเลเซอร์ จำนวน ๑ เครื่อง	-	๗,๙๐๐	-	-	-	กองการศึกษา

ที่	แผนงาน	หมวด	ประเภท	วัตถุประสงค์	เป้าหมาย (ผลผลิตของ ครุภัณฑ์)	งบประมาณที่ผ่านมา					หน่วยงานที่ รับผิดชอบ
						๒๕๖๑ (บาท)	๒๕๖๒ (บาท)	๒๕๖๓ (บาท)	๒๕๖๔ (บาท)	๒๕๖๕ (บาท)	
๖๙	แผนงานการศึกษา	ครุภัณฑ์	ค่าบำรุงรักษาและปรับปรุงทรัพย์สิน	เพื่อให้การปฏิบัติงานของเทศบาล มีความพร้อมในการปฏิบัติงานอยู่เสมอในการให้บริการแก่ประชาชนในพื้นที่	บำรุงรักษาและปรับปรุงทรัพย์สิน	๑๐๐,๐๐๐	๑๐๐,๐๐๐	๑๐๐,๐๐๐	๑๐๐,๐๐๐	๑๐๐,๐๐๐	กองการศึกษา
๗๐	แผนงานการศึกษา	ครุภัณฑ์	ครุภัณฑ์คอมพิวเตอร์	-เพื่อมีครุภัณฑ์คอมพิวเตอร์ไว้ใช้ในการปฏิบัติราชการ	เครื่องคอมพิวเตอร์แบบพกพา (Note book) จำนวน ๑ เครื่อง	-	๑๖,๐๐๐	-	-	-	กองการศึกษา โรงเรียน เทศบาล ๑
๗๑	แผนงานการศึกษา	ครุภัณฑ์	ครุภัณฑ์สำนักงาน	-เพื่อมีครุภัณฑ์ไว้ใช้ในการปฏิบัติราชการ	เก้าอี้สำนักงาน จำนวน ๒ ตัว	-	๒,๐๐๐	-	-	-	กองการศึกษา
๗๒	แผนงานการศึกษา	ครุภัณฑ์	ครุภัณฑ์คอมพิวเตอร์	-เพื่อมีครุภัณฑ์คอมพิวเตอร์ไว้ใช้ในการปฏิบัติราชการ	เครื่องคอมพิวเตอร์ จำนวน ๓๑ เครื่อง	-	๔๙๖,๐๐๐	-	-	-	กองการศึกษา โรงเรียน เทศบาล ๑



ที่	แผนงาน	หมวด	ประเภท	วัตถุประสงค์	เป้าหมาย (ผลผลิตของ ครุภัณฑ์)	งบประมาณที่ผ่านมา					หน่วยงานที่ รับผิดชอบ
						๒๕๖๑ (บาท)	๒๕๖๒ (บาท)	๒๕๖๓ (บาท)	๒๕๖๔ (บาท)	๒๕๖๕ (บาท)	
๓/๓	แผนงานการศึกษา	ครุภัณฑ์	ครุภัณฑ์ สำนักงาน	-เพื่อมีครุภัณฑ์ สำนักงานไว้ใช้ใน การปฏิบัติราชการ	ตู้เหล็กเก็บเอกสาร ๒ บาน เปิด จำนวน ๒ หลัง	-	๑๑,๐๐๐	-	-	-	กองการศึกษา
๓/๔	แผนงานการศึกษา	ครุภัณฑ์	ครุภัณฑ์ทำฟ ฟ้าและวิทยุ	-เพื่อมีครุภัณฑ์ ไว้ ใช้ในการปฏิบัติ ราชการ	โทรทัศน์แอลอีดี จอขนาดไม่น้อย กว่า ๔๘ นิ้ว จำนวน ๒ เครื่อง	-	๒๖,๒๐๐	-	-	-	กองการศึกษา ศูนย์พัฒนา เด็กเล็ก
๓/๕	แผนงานการศึกษา	ครุภัณฑ์	ครุภัณฑ์ทำฟ ฟ้าและวิทยุ	-เพื่อมีครุภัณฑ์ ไว้ ใช้ในการปฏิบัติ ราชการ	เครื่องเล่นดีวีดี จำนวน ๒ เครื่อง	-	๔,๐๐๐	-	-	-	กองการศึกษา ศูนย์พัฒนา เด็กเล็ก
๓/๖	แผนงานการศึกษา	ครุภัณฑ์	ครุภัณฑ์ โฆษณาและ เผยแพร่	-เพื่อมีครุภัณฑ์ ไว้ ใช้ในการปฏิบัติ ราชการ	เครื่องมัลติมีเดีย โปรเจคเตอร์ จำนวน ๑ เครื่อง	-	๑๓,๓๐๐	-	-	-	กองการศึกษา โรงเรียน เทศบาล ๑
๓/๗	แผนงานการศึกษา	ครุภัณฑ์	ครุภัณฑ์ทำฟ ฟ้าและวิทยุ	-เพื่อมีครุภัณฑ์ ไว้ ใช้ในการปฏิบัติ ราชการ	เครื่องขยายเสียง พร้อมไมค์ จำนวน ๒ เครื่อง	-	๑๐,๐๐๐	-	-	-	กองการศึกษา โรงเรียน เทศบาล ๑ / ศตพ.

ที่	แผนงาน	หมวด	ประเภท	วัตถุประสงค์	เป้าหมาย (ผลผลิตของ ครุภัณฑ์)	งบประมาณที่ผ่านมา					หน่วยงานที่ รับผิดชอบ
						๒๕๖๑ (บาท)	๒๕๖๒ (บาท)	๒๕๖๓ (บาท)	๒๕๖๔ (บาท)	๒๕๖๕ (บาท)	
๓๗๘	แผนงานการศึกษา	ครุภัณฑ์	ครุภัณฑ์งาน บ้านงานครัว	-เพื่อมีครุภัณฑ์ ไว้ ใช้ในการปฏิบัติ ราชการ	เตาไมโครเวฟ จำนวน ๑ เครื่อง	-	๑๓,๐๐๐	-	-	-	กองการศึกษา ศูนย์พัฒนา เด็กเล็ก
๓๗๙	แผนงานการศึกษา	ครุภัณฑ์	ครุภัณฑ์งาน บ้านงานครัว	-เพื่อมีครุภัณฑ์ ไว้ ใช้ในการปฏิบัติ ราชการ	เครื่องซักผ้า ขนาด ๑๕ kg. จำนวน ๑ เครื่อง	-	๑๘,๐๐๐	-	-	-	กองการศึกษา ศูนย์พัฒนา เด็กเล็ก
๔๐	แผนงานการศึกษา	ครุภัณฑ์	ครุภัณฑ์ โฆษณาและ เผยแพร่	-เพื่อมีครุภัณฑ์ ไว้ ใช้ในการปฏิบัติ ราชการ	เครื่องฉายภาพ ๓ มิติ จำนวน ๑ เครื่อง	-	๒๐,๘๐๐	-	-	-	กองการศึกษา โรงเรียน เทศบาล ๑
๔๑	แผนงานการศึกษา	ครุภัณฑ์	ครุภัณฑ์ โฆษณาและ เผยแพร่	-เพื่อมีครุภัณฑ์ ไว้ ใช้ในการปฏิบัติ ราชการ	จอภาพชนิด มอนิเตอร์ ๑๐๐ นิ้ว จำนวน ๑ เครื่อง	-	๙,๕๐๐	-	-	-	กองการศึกษา โรงเรียน เทศบาล ๑
๔๒	แผนงานการศึกษา	ครุภัณฑ์	ครุภัณฑ์ สำนักงาน	-เพื่อมีครุภัณฑ์ ไว้ ใช้ในการปฏิบัติ ราชการ	เครื่องปรับอากาศ ขนาด ๒๔,๐๐๐ BTU จำนวน ๒ เครื่อง	-	๖๔,๘๐๐	-	-	-	กองการศึกษา โรงเรียน เทศบาล ๑

ที่	แผนงาน	หมวด	ประเภท	วัตถุประสงค์	เป้าหมาย (ผลผลิตของ ครุภัณฑ์)	งบประมาณที่ผ่านมา					หน่วยงานที่ รับผิดชอบ
						๒๕๖๑ (บาท)	๒๕๖๒ (บาท)	๒๕๖๓ (บาท)	๒๕๖๔ (บาท)	๒๕๖๕ (บาท)	
๔๓	แผนงานการศึกษา	ครุภัณฑ์	ครุภัณฑ์ สำนักงาน	-เพื่อมีครุภัณฑ์ ใ้ ใช้ในการปฏิบัติ ราชการ	เครื่องปรับอากาศ ขนาด ๓๒,๐๐๐ BTU จำนวน ๓ เครื่อง	-	๑๒๖,๙๐๐	-	-	-	กองการศึกษา ศูนย์พัฒนา เด็กเล็ก
๔๔	แผนงานการศึกษา	ครุภัณฑ์	ครุภัณฑ์ การศึกษา	-เพื่อมีครุภัณฑ์ ใ้ ใช้ในการปฏิบัติ ราชการ	ชุดเครื่องเล่นสนาม	-	๓๐๐,๐๐๐	-	-	-	กองศึกษา
๔๕	แผนงานการศึกษา	ครุภัณฑ์	ครุภัณฑ์ การศึกษา	-เพื่อสนับสนุนการ ปฏิบัติงาน (ใช้เครื่อง เล่นสนามเพื่อฝึก ทักษะประสบการณ์ ให้แก่เด็กเล็ก	ชุดเครื่องเล่น สนาม -ชิงช้า คู่สไลเดอร์ ๑ ชุด - อุโมงค์บ้าน กระดานลื่น ๑ ชุด	๕๘,๓๑๕	๓๐๐,๐๐๐	๓๐๐,๐๐๐	๓๐๐,๐๐๐	๓๐๐,๐๐๐	กองการศึกษา
๔๖	แผนงานการศึกษา	ครุภัณฑ์	ครุภัณฑ์ โฆษณาและ เผยแพร่	-เพื่อใช้ในการ ปฏิบัติงานขององค์กร (เพื่อส่งเสริมการจัด กิจกรรมการเรียนการ สอนให้กับเด็กเล็ก	โทรทัศน์แอล อี ดี (LED TV) ขนาด ๕๕ นิ้ว จำนวน ๑ เครื่อง	-	๒๖,๕๐๐	-	-	-	กองการศึกษา

ที่	แผนงาน	หมวด	ประเภท	วัตถุประสงค์	เป้าหมาย (ผลผลิตของ ครุภัณฑ์)	งบประมาณที่ผ่านมา					หน่วยงานที่ รับผิดชอบ
						๒๕๖๑ (บาท)	๒๕๖๒ (บาท)	๒๕๖๓ (บาท)	๒๕๖๔ (บาท)	๒๕๖๕ (บาท)	
๔๓	แผนงานการศึกษา	ครุภัณฑ์	ครุภัณฑ์ การศึกษา	-เพื่อสนับสนุนการ ปฏิบัติงานของกอง การศึกษา เทศบาล ตำบลบ้านกลาง (ศูนย์พัฒนาเด็กเล็ก ในพื้นที่เทศบาล ตำบลบ้านกลาง)	ชุดอุปกรณ์ สำหรับห้องเรียน โครงการพัฒนา คุณภาพ การศึกษาด้วย เทคโนโลยี สารสนเทศ DLTV	-	๓๐,๓๖๐	๓๐,๓๖๐	๓๐,๓๖๐	๓๐,๓๖๐	กองการศึกษา  (เงินอุดหนุน เฉพาะกิจ)
๔๔	แผนงานการศึกษา	ครุภัณฑ์	ครุภัณฑ์ การศึกษา	-เพื่อสนับสนุนการ ปฏิบัติงานของกอง การศึกษา เทศบาล ตำบลบ้านกลาง (ศูนย์พัฒนาเด็กเล็ก ในพื้นที่เทศบาล ตำบลบ้านกลาง)	ชุดอุปกรณ์ สำหรับห้องเรียน โครงการพัฒนา คุณภาพ การศึกษาด้วย เทคโนโลยี สารสนเทศ DLTV	-	๓๐,๓๖๐	๓๐,๓๖๐	๓๐,๓๖๐	๓๐,๓๖๐	กองการศึกษา  (เงินอุดหนุน เฉพาะกิจ)

ที่	แผนงาน	หมวด	ประเภท	วัตถุประสงค์	เป้าหมาย (ผลผลิตของ ครุภัณฑ์)	งบประมาณที่ผ่านมา					หน่วยงานที่ รับผิดชอบ
						๒๕๖๑ (บาท)	๒๕๖๒ (บาท)	๒๕๖๓ (บาท)	๒๕๖๔ (บาท)	๒๕๖๕ (บาท)	
๘๙	แผนงานการศึกษา	ครุภัณฑ์	ครุภัณฑ์ โฆษณาและ เผยแพร่	-เพื่อใช้ในการ ปฏิบัติงานขององค์กร (เพื่อส่งเสริมการ จัดกิจกรรมการเรียน การสอนให้กับเด็กเล็ก	โทรทัศน์แอล อี ดี (LED TV) ขนาด ๕๕ นิ้ว จำนวน ๑ เครื่อง	-	๒๖,๕๐๐	-	-	-	กองการศึกษา
๙๐	แผนงานการศึกษา	ครุภัณฑ์	ครุภัณฑ์ คอมพิวเตอร์	-เพื่อมีครุภัณฑ์ คอมพิวเตอร์ไว้ใช้ใน การปฏิบัติราชการ และบริการประชาชน	เครื่องคอมพิวเตอร์ สำหรับงานสำนักงาน (จอแสดงภาพขนาด ไม่น้อยกว่า ๑๙ นิ้ว) เครื่องละ ๑๗,๐๐๐ บาท จำนวน ๖ เครื่อง	-	๑๐๒,๐๐๐	-	-	-	กองการศึกษา
๙๑	แผนงานสาธารณสุข	ครุภัณฑ์	ครุภัณฑ์ วิทยาศาสตร์	เพื่อใช้ในงานส่งเสริม สุขภาพและควบคุม โรค	เครื่องฟันทอก ควัน จำนวน ๑ เครื่อง	๗๘,๐๐๐	๗๘,๐๐๐	๗๘,๐๐๐	-	-	กอง สาธารณสุข
๙๒	แผนงานสาธารณสุข	ครุภัณฑ์	ครุภัณฑ์ ยานพาหนะ และขนส่ง	เพื่อใช้จัดเก็บขยะใน ชุมชน	รถขยะเทศบาลฯ	๒,๑๑๙,๐๐๐	-	-	-	-	กอง สาธารณสุข

ที่	แผนงาน	หมวด	ประเภท	วัตถุประสงค์	เป้าหมาย (ผลผลิตของ ครุภัณฑ์)	งบประมาณที่ผ่านมา					หน่วยงานที่ รับผิดชอบ
						๒๕๖๑ (บาท)	๒๕๖๒ (บาท)	๒๕๖๓ (บาท)	๒๕๖๔ (บาท)	๒๕๖๕ (บาท)	
๙๓	แผนงานสาธารณสุข	ครุภัณฑ์	ครุภัณฑ์ โรงงาน	เพื่อเป็นการบริการ ประชาชนในพื้นที่	เครื่องปั่นขนสูก	๑,๒๐๐,๐๐๐	-	-	-	-	กอง สาธารณสุข
๙๔	แผนงานสาธารณสุข	ครุภัณฑ์	ครุภัณฑ์ คอมพิวเตอร์	เพื่อให้มีครุภัณฑ์สำ คอมพิวเตอร์ไว้ใช้ใน การปฏิบัติงาน	เครื่อง คอมพิวเตอร์ สำนักงาน	๑๖,๐๐๐	-	-	-	-	กอง สาธารณสุข
๙๕	แผนงานสาธารณสุข	ครุภัณฑ์	ครุภัณฑ์ คอมพิวเตอร์	เพื่อให้มีครุภัณฑ์ คอมพิวเตอร์ไว้ใช้ใน การปฏิบัติงาน	เครื่องพิมพ์ Multifunction แบบฉีดหมึก (Inkjet)	๔,๓๐๐	-	-	-	-	กอง สาธารณสุข
๙๖	แผนงานสาธารณสุข	ครุภัณฑ์	ครุภัณฑ์งาน บ้านงานครัว	เพื่อให้มีครุภัณฑ์งาน บ้านงานครัวไว้ใช้ใน การปฏิบัติงาน	ผ้ามา่าน	๑๔,๖๕๖	-	-	-	-	กอง สาธารณสุข
๙๗	แผนงานสาธารณสุข	ครุภัณฑ์	ครุภัณฑ์ สำนักงาน	เพื่อให้มีครุภัณฑ์ สำนักงานไว้ใช้ใน การปฏิบัติงาน	พัดลมผนัง	๕,๕๘๐	-	-	-	-	กอง สาธารณสุข
๙๘	แผนงานสาธารณสุข	ครุภัณฑ์	ครุภัณฑ์ สำนักงาน	เพื่อให้มีครุภัณฑ์ สำนักงานไว้ใช้ใน การปฏิบัติงาน	พัดลมดูดอากาศ	๖,๕๕๐	-	-	-	-	กอง สาธารณสุข

ที่	แผนงาน	หมวด	ประเภท	วัตถุประสงค์	เป้าหมาย (ผลผลิตของ ครุภัณฑ์)	งบประมาณที่ผ่านมา					หน่วยงานที่ รับผิดชอบ
						๒๕๖๑ (บาท)	๒๕๖๒ (บาท)	๒๕๖๓ (บาท)	๒๕๖๔ (บาท)	๒๕๖๕ (บาท)	
๙๙	แผนงานสาธารณสุข	ครุภัณฑ์	ครุภัณฑ์ สำนักงาน	เพื่อให้มีครุภัณฑ์ สำนักงานไว้ใช้ใน การปฏิบัติงาน	เครื่องสำรองไฟ	๙,๐๐๐	-	-	-	-	กอง สาธารณสุข
๑๐๐	แผนงานสาธารณสุข	ครุภัณฑ์	ค่า บำรุงรักษา และปรับปรุง ครุภัณฑ์	เพื่อให้การปฏิบัติงาน ของเทศบาล มี ความพร้อมในการ ปฏิบัติงานอยู่เสมอ ในการให้บริการแก่ ประชาชนในพื้นที่	บำรุงรักษาและ ปรับปรุงครุภัณฑ์	๕๕๐,๐๐๐	๘๐๐,๐๐๐	๘๐๐,๐๐๐	๘๐๐,๐๐๐	๘๐๐,๐๐๐	กอง สาธารณสุข
๑๐๑	แผนงานสาธารณสุข	ครุภัณฑ์	ครุภัณฑ์ วิทยาศาสตร์ และการแพทย์	-เพื่อใช้ในการ ปฏิบัติงานขององค์กร	เทอร์โมมิเตอร์ แบบอินฟาเรด สามารถใช้แสง อินฟาเรดในการ วัดอุณหภูมิ จำนวน ๒ เครื่อง	๕,๔๖๗	-	-	-	-	กอง สาธารณสุข

ที่	แผนงาน	หมวด	ประเภท	วัตถุประสงค์	เป้าหมาย (ผลผลิตของ ครุภัณฑ์)	งบประมาณที่ผ่านมา					หน่วยงานที่ รับผิดชอบ
						๒๕๖๑ (บาท)	๒๕๖๒ (บาท)	๒๕๖๓ (บาท)	๒๕๖๔ (บาท)	๒๕๖๕ (บาท)	
๑๐๒	แผนงานสาธารณสุข	ครุภัณฑ์	ครุภัณฑ์ สำนักงาน	เพื่อให้มีครุภัณฑ์ ใช้ในการปฏิบัติงาน	ฉากกั้นห้องชนิด แผ่นทึบครึ่งกระจก ใส พร้อมอุปกรณ์ ขนาดกว้างไม่น้อย กว่า ๑๐๐ ซม. สูง ไม่น้อยกว่า ๑๒๐ ซม. จำนวน ๒ ชั้น และขนาดกว้างไม่ น้อยกว่า ๘๐ ซม. สูง ไม่น้อยกว่า ๑๒๐ ซม. จำนวน ๔ ชั้น	๒๒,๐๐๐	-	-	-	-	กอง สาธารณสุข
๑๐๓	แผนงานสาธารณสุข	ครุภัณฑ์	ครุภัณฑ์ ไฟฟ้าและวิทยุ	เพื่อใช้ในการ บันทึกภาพ เหตุการณ์ต่างๆ เพื่อ ความปลอดภัยใน ทรัพย์สินของทาง ราชการ	กล้องโทรทัศน์ วงจรปิด จำนวน ๘ ตัว	-	-	๓/๙,๒๐๓	-	-	กอง สาธารณสุข
๑๐๔	แผนงาน อุตสาหกรรมและการ โยธา	ครุภัณฑ์	ครุภัณฑ์ ยานพาหนะ และขนส่ง	เพื่อสำหรับใช้ ปฏิบัติงานราชการ	รถเบ็ดเตล็ด	๒,๘๐๐,๐๐๐	-	-	-	-	กองช่าง



ที่	แผนงาน	หมวด	ประเภท	วัตถุประสงค์	เป้าหมาย (ผลผลิตของ ครุภัณฑ์)	งบประมาณที่ผ่านมา					หน่วยงานที่ รับผิดชอบ
						๒๕๖๑ (บาท)	๒๕๖๒ (บาท)	๒๕๖๓ (บาท)	๒๕๖๔ (บาท)	๒๕๖๕ (บาท)	
๑๐๕	แผนงาน อุตสาหกรรมและการ โยธา	ครุภัณฑ์	ครุภัณฑ์ ยานพาหนะ และขนส่ง	เพื่อสำหรับใช้ ปฏิบัติงานราชการ	รถบรรทุก ๖ ล้อ เทท้าย	๑,๙๔๐,๐๐๐	-	-	-	-	กองช่าง
๑๐๖	แผนงาน อุตสาหกรรมและการ โยธา	ครุภัณฑ์	ครุภัณฑ์ไฟฟ้า	เพื่อใช้เป็นเครื่องมือ อำนวยความสะดวก ที่ใช้ปฏิบัติงานราชการ	ไม้ตั้งพิวส์ จำนวน ๑ อัน	๒๐,๐๐๐	-	-	-	-	กองช่าง
๑๐๗	แผนงาน อุตสาหกรรมและการ โยธา	ครุภัณฑ์	ครุภัณฑ์ โรงงาน	-เพื่อมีครุภัณฑ์ ไว้ ใช้ในการปฏิบัติ ราชการ	เครื่องเจาะ คอนกรีต (แบบ กระแทก) จำนวน ๑ เครื่อง	-	๕๕,๐๐๐	-	-	-	กองช่าง
๑๐๘	แผนงาน อุตสาหกรรมและการ โยธา	ครุภัณฑ์	ครุภัณฑ์ โรงงาน	-เพื่อมีครุภัณฑ์ ไว้ ใช้ในการปฏิบัติ ราชการ	เครื่องเจาะ คอนกรีต (คอริ่ง) พร้อมหัวเจาะ	-	๙๕,๐๐๐	-	-	-	กองช่าง
๑๐๙	แผนงาน อุตสาหกรรมและการ โยธา	ครุภัณฑ์	ครุภัณฑ์ โรงงาน	-เพื่อมีครุภัณฑ์ ไว้ ใช้ในการปฏิบัติ ราชการ	ตู้/เครื่องเชื่อม ไฟฟ้า พร้อม อุปกรณ์ ๑ เครื่อง	-	๙,๐๐๐	-	-	-	กองช่าง

ที่	แผนงาน	หมวด	ประเภท	วัตถุประสงค์	เป้าหมาย (ผลผลิตของ ครุภัณฑ์)	งบประมาณที่ผ่านมา					หน่วยงานที่ รับผิดชอบ
						๒๕๖๑ (บาท)	๒๕๖๒ (บาท)	๒๕๖๓ (บาท)	๒๕๖๔ (บาท)	๒๕๖๕ (บาท)	
๑๑๐	แผนงาน อุตสาหกรรมและการ โยธา	ครุภัณฑ์	ครุภัณฑ์ คอมพิวเตอร์	-เพื่อมีครุภัณฑ์ คอมพิวเตอร์ไว้ใช้ใน การปฏิบัติราชการ	เครื่องพิมพ์ จำนวน ๓ เครื่อง	-	๒๔,๐๐๐	-	-	-	กองช่าง
๑๑๑	แผนงาน อุตสาหกรรมและการ โยธา	ครุภัณฑ์	ครุภัณฑ์ โรงงาน	-เพื่อมีครุภัณฑ์ ไว้ ใช้ในการปฏิบัติ ราชการ	เครื่องตัดคอนกรีต จำนวน ๑ เครื่อง	-	๒๕,๐๐๐	-	-	-	กองช่าง
๑๑๒	แผนงาน อุตสาหกรรมและการ โยธา	ครุภัณฑ์	ครุภัณฑ์ โรงงาน	-เพื่อมีครุภัณฑ์ ไว้ ใช้ในการปฏิบัติ ราชการ	สว่านไฟฟ้า จำนวน ๑ เครื่อง	-	๘,๕๐๐	-	-	-	กองช่าง
๑๑๓	แผนงาน อุตสาหกรรมและการ โยธา	ครุภัณฑ์	ครุภัณฑ์ โรงงาน	-เพื่อมีครุภัณฑ์ ไว้ ใช้ในการปฏิบัติ ราชการ	เครื่องสับคมเลื่อย ไฟฟ้า จำนวน ๑ เครื่อง	-	๑,๕๐๐	-	-	-	กองช่าง
๑๑๔	แผนงาน อุตสาหกรรมและการ โยธา	ครุภัณฑ์	ครุภัณฑ์ ยานพาหนะ และขนส่ง	-เพื่อมีครุภัณฑ์ ไว้ ใช้ในการปฏิบัติ ราชการ	รถยนต์สี่ประตู จำนวน ๑ คัน	-	๓๒๙,๐๐๐	-	-	-	กองช่าง

ที่	แผนงาน	หมวด	ประเภท	วัตถุประสงค์	เป้าหมาย (ผลผลิตของ ครุภัณฑ์)	งบประมาณที่ผ่านมา					หน่วยงานที่ รับผิดชอบ
						๒๕๖๑ (บาท)	๒๕๖๒ (บาท)	๒๕๖๓ (บาท)	๒๕๖๔ (บาท)	๒๕๖๕ (บาท)	
๑๑๕	แผนงาน อุตสาหกรรมและการ โยธา	ครุภัณฑ์	ครุภัณฑ์ การเกษตร	-เพื่อใช้ในการ ปฏิบัติงานขององค์กร	ปั้มน้ำลึก Submersible Pump ขนาดสูบน้ำไม่น้อย กว่า ๙ ลูกบาศก์ เมตรต่อชั่วโมง พร้อมสายไฟและ อุปกรณ์ จำนวน ๑ ชุด จำนวน ๒ เครื่อง	-	๘๖,๐๐๐	-	-	-	กองช่าง
๑๑๖	แผนงาน อุตสาหกรรมและการ โยธา	ครุภัณฑ์	ครุภัณฑ์ สำรวจ	เพื่อใช้เป็นเครื่องมือ อำนวยความสะดวก ที่ใช้ปฏิบัติงานราชการ	ล้อวัดระยะแบบ ล้อลาก จำนวน ๑ อัน	๑๐,๐๐๐	-	-	-	-	กองช่าง
๑๑๓	แผนงานพาณิชย์	ครุภัณฑ์	ครุภัณฑ์ การเกษตร	เพื่อให้มีครุภัณฑ์ไว้ใช้ ในการปฏิบัติงาน	ปั้มน้ำลึก (Submersible Pump) จำนวน ๒ ชุด	๙๐,๐๐๐	-	-	-	-	กองช่าง กิจการประปา
๑๑๔	แผนงานพาณิชย์	ครุภัณฑ์	ครุภัณฑ์ การเกษตร	เพื่อให้มีครุภัณฑ์ ไว้ ใช้ในการปฏิบัติงาน	เครื่องสูบน้ำ (submersible) จำนวน ๒ เครื่อง	๘๖,๐๐๐	-	-	-	-	กองช่าง งาน กิจการประปา

ที่	แผนงาน	หมวด	ประเภท	วัตถุประสงค์	เป้าหมาย (ผลผลิตของ ครุภัณฑ์)	งบประมาณที่ผ่านมา					หน่วยงานที่ รับผิดชอบ
						๒๕๖๑ (บาท)	๒๕๖๒ (บาท)	๒๕๖๓ (บาท)	๒๕๖๔ (บาท)	๒๕๖๕ (บาท)	
๑๑๙	บริหารงานทั่วไป	ครุภัณฑ์	ครุภัณฑ์ คอมพิวเตอร์	เพื่อให้มีครุภัณฑ์ ไว้ ใช้ในการปฏิบัติงาน	เครื่องพิมพ์ MultifunTION แบบ ฉีดหมึกพร้อม ติดตั้งถังหมึกพิมพ์ จำนวน ๒ เครื่อง	-	-	๑๖,๐๐๐	-	-	กองคลัง
๑๒๐	บริหารงานทั่วไป	ครุภัณฑ์	ครุภัณฑ์ คอมพิวเตอร์	เพื่อให้มีครุภัณฑ์ ไว้ ใช้ในการปฏิบัติงาน	เครื่องพิมพ์ MultifunTION เลเซอร์หรือ LED ขาวดำ จำนวน ๑ เครื่อง	-	-	๙,๐๐๐	-	-	กองคลัง
๑๒๑	บริหารงานทั่วไป	ครุภัณฑ์	ครุภัณฑ์ คอมพิวเตอร์	เพื่อให้มีครุภัณฑ์ ไว้ ใช้ในการปฏิบัติงาน	เครื่องสแกนเนอร์ สำหรับงานเก็บ เอกสาร จำนวน ๑ เครื่อง	-	-	๑๘,๐๐๐	-	-	กองคลัง
๑๒๒	แผนงานสร้างความ เข้มแข็งของชุมชน	ครุภัณฑ์	ครุภัณฑ์ สำนักงาน	มีครุภัณฑ์สำนักงาน ใช้ในการปฏิบัติ ราชการ	โต๊ะทำงานเหล็ก จำนวน ๑ ตัว	-	-	๔,๕๐๐	-	-	สำนักปลัด

ที่	แผนงาน	หมวด	ประเภท	วัตถุประสงค์	เป้าหมาย (ผลผลิตของ ครุภัณฑ์)	งบประมาณที่ผ่านมา					หน่วยงานที่ รับผิดชอบ
						๒๕๖๑ (บาท)	๒๕๖๒ (บาท)	๒๕๖๓ (บาท)	๒๕๖๔ (บาท)	๒๕๖๕ (บาท)	
๑๒๓	แผนงานสร้างความ เข้มแข็งของชุมชน	ครุภัณฑ์	ครุภัณฑ์ สำนักงาน	มีครุภัณฑ์สำนักงาน ใช้ในการปฏิบัติ ราชการ	เก้าอี้ทำงาน จำนวน ๑ ตัว	-	-	๑,๕๐๐	-	-	สำนักปลัด
๑๒๔	แผนงานสร้างความ เข้มแข็งของชุมชน	ครุภัณฑ์	ครุภัณฑ์ คอมพิวเตอร์	-เพื่อมีครุภัณฑ์ คอมพิวเตอร์ไว้ใช้ใน การปฏิบัติราชการ และบริการประชาชน	เครื่องคอมพิวเตอร์ สำหรับงาน ประมวลผล แบบที่ ๑ (จอขนาดไม่น้อย กว่า ๑๙ นิ้ว)	-	-	๒๒,๐๐๐	-	-	สำนักปลัด
๑๒๕	แผนงานสร้างความ เข้มแข็งของชุมชน	ครุภัณฑ์	ครุภัณฑ์ คอมพิวเตอร์	-เพื่อมีครุภัณฑ์ คอมพิวเตอร์ไว้ใช้ใน การปฏิบัติราชการ และบริการประชาชน	เครื่องพิมพ์ Multifunction แบบฉีดหมึก (Inkjet) จำนวน ๑ เครื่อง	-	-	๓,๙๐๐	-	-	สำนักปลัด
๑๒๖	แผนงานสร้างความ เข้มแข็งของชุมชน	ครุภัณฑ์	ครุภัณฑ์ สำนักงาน	เพื่อให้มีครุภัณฑ์ สำนักงานไว้ใช้ใน การปฏิบัติงาน	โต๊ะวาง คอมพิวเตอร์ จำนวน ๑ ตัว	-	-	๑,๒๐๐	-	-	สำนักปลัด

ที่	แผนงาน	หมวด	ประเภท	วัตถุประสงค์	เป้าหมาย (ผลผลิตของ ครุภัณฑ์)	งบประมาณที่ผ่านมา					หน่วยงานที่ รับผิดชอบ
						๒๕๖๑ (บาท)	๒๕๖๒ (บาท)	๒๕๖๓ (บาท)	๒๕๖๔ (บาท)	๒๕๖๕ (บาท)	
๑๒๓	แผนงานบริหารงาน ทั่วไป (งานวางแผน สถิติและวิชาการ)	ครุภัณฑ์	ครุภัณฑ์ คอมพิวเตอร์	-เพื่อมีครุภัณฑ์ คอมพิวเตอร์ไว้ใช้ใน การปฏิบัติราชการ และบริการประชาชน	เครื่องคอมพิวเตอร์ สำหรับงาน ประมวลผล แบบที่ ๑ (จอขนาดไม่น้อย กว่า ๑๙ นิ้ว)	-	-	๒๒,๐๐๐	-	-	สำนักปลัด
๑๒๔	แผนงานบริหารงาน ทั่วไป (งานวางแผน สถิติและวิชาการ)	ครุภัณฑ์	ครุภัณฑ์ คอมพิวเตอร์	-เพื่อมีครุภัณฑ์ คอมพิวเตอร์ไว้ใช้ใน การปฏิบัติราชการ และบริการประชาชน	เครื่องพิมพ์ Multifunction แบบฉีดหมึก (Inkjet) จำนวน ๑ เครื่อง	-	-	๓,๙๐๐	-	-	สำนักปลัด
๑๒๙	แผนงานสาธารณสุข	ครุภัณฑ์	ครุภัณฑ์งาน บ้านงานครัว	มีครุภัณฑ์เพื่อใช้ใน การปฏิบัติงาน	เครื่องลวกและชุด ขน , ปั่นขนสุกร จำนวน ๑ เครื่อง	-	-	-	๑,๐๕๐,๓๐๐	-	กอง สาธารณสุข
๑๓๐	แผนงานรักษาความ สงบภายใน	ครุภัณฑ์	ครุภัณฑ์ ยานพาหนะ และขนส่ง	-เพื่อใช้ในการ ปฏิบัติงานขององค์กร	รถบรรทุก (ดีเซล) ขนาด ๖ ตัน ๖ ล้อ แบบบรรทุกน้ำ (ใช้ดับเพลิง)	-	-	๒,๕๐๐,๐๐๐	-	-	งานป้องกันฯ สำนักปลัด

ที่	แผนงาน	หมวด	ประเภท	วัตถุประสงค์	เป้าหมาย (ผลผลิตของ ครุภัณฑ์)	งบประมาณที่ผ่านมา					หน่วยงานที่ รับผิดชอบ
						๒๕๖๑ (บาท)	๒๕๖๒ (บาท)	๒๕๖๓ (บาท)	๒๕๖๔ (บาท)	๒๕๖๕ (บาท)	
๑๓๑	แผนงานรักษาความ สงบภายใน	ครุภัณฑ์	ครุภัณฑ์ การเกษตร	-เพื่อใช้ในการ ปฏิบัติงานขององค์กร	เครื่องสูบน้ำ จำนวน ๑ เครื่อง	-	-	๑๑,๐๐๐	-	-	งานป้องกันฯ สำนักปลัด
๑๓๒	แผนงานรักษาความ สงบภายใน	ครุภัณฑ์	ครุภัณฑ์ สำนักงาน	-เพื่อใช้ในการ ปฏิบัติงานขององค์กร	เครื่องดูดฝุ่น จำนวน ๑ เครื่อง	-	-	๑๓,๐๐๐	-	-	งานป้องกันฯ สำนักปลัด
๑๓๓	แผนงานรักษาความ สงบภายใน	ครุภัณฑ์	ครุภัณฑ์ โรงงาน	-เพื่อใช้ในการ ปฏิบัติงานขององค์กร	เครื่องอัดฉีดน้ำ แรง จำนวน ๑ เครื่อง	-	-	๒,๓๐๐	-	-	งานป้องกันฯ สำนักปลัด
๑๓๔	แผนงานรักษาความ สงบภายใน	ครุภัณฑ์	ครุภัณฑ์ ไฟฟ้าและวิทยุ	เพื่อใช้ในการ บันทึกภาพ เหตุการณ์ต่างๆ เพื่อ ความปลอดภัยใน ทรัพย์สินของทาง ราชการ	กล้องโทรทัศน์ วงจรปิด จำนวน ๓ จุด	-	-	๔๙๐,๓๖๐	-	-	งานป้องกันฯ สำนักปลัด

ที่	แผนงาน	หมวด	ประเภท	วัตถุประสงค์	เป้าหมาย (ผลผลิตของ ครุภัณฑ์)	งบประมาณที่ผ่านมา					หน่วยงานที่ รับผิดชอบ
						๒๕๖๑ (บาท)	๒๕๖๒ (บาท)	๒๕๖๓ (บาท)	๒๕๖๔ (บาท)	๒๕๖๕ (บาท)	
๑๓๕	แผนงานบริหารงาน ทั่วไป	ครุภัณฑ์	ครุภัณฑ์ ไฟฟ้าและวิทยุ	-เพื่อใช้ในการ ปฏิบัติงานขององค์กร	ชุดไมโครโฟนตั้ง โต๊ะห้องประชุม จำนวน ๑ ชุด	-	-	๕๓,๐๐๐	-	-	สำนักปลัด
๑๓๖	แผนงานบริหารงาน ทั่วไป	ครุภัณฑ์	ครุภัณฑ์ สำนักงาน	-เพื่อใช้ในการ ปฏิบัติงานขององค์กร	พัดลมไอนเย็น จำนวน ๔ เครื่อง	-	-	๘๐,๐๐๐	-	-	สำนักปลัด
๑๓๗	แผนงานบริหารทั่วไป	ครุภัณฑ์	ครุภัณฑ์ ไฟฟ้าและวิทยุ	-เพื่อใช้ในการ ปฏิบัติงานขององค์กร	ระบบเสียงตาม สายภายใน สำนักงาน	-	๘๔,๑๐๐	-	-	-	สำนัก ปลัดเทศบาล



ที่	แผนงาน	หมวด	ประเภท	วัตถุประสงค์	เป้าหมาย (ผลผลิตของ ครุภัณฑ์)	งบประมาณที่ผ่านมา					หน่วยงานที่ รับผิดชอบ
						๒๕๖๑ (บาท)	๒๕๖๒ (บาท)	๒๕๖๓ (บาท)	๒๕๖๔ (บาท)	๒๕๖๕ (บาท)	
๑๓๘	แผนงานรักษาความ สงบภายใน	ครุภัณฑ์	ครุภัณฑ์ โรงงาน	-เพื่อใช้ในการ ปฏิบัติงานขององค์กร	เครื่องเชื่อม อาร์กอน จำนวน ๑ เครื่อง	-	๑๓,๘๐๓	-	-	-	งานป้องกันฯ สำนักปลัด
๑๓๙	แผนงานสร้างความ เข้มแข็งของชุมชน	ครุภัณฑ์	ครุภัณฑ์ สำนักงาน	มีครุภัณฑ์สำนักงาน ใช้ในการปฏิบัติ ราชการ	โต๊ะทำงานเหล็ก จำนวน ๑ ตัว	-	-	๔,๕๐๐	-	-	สำนักปลัด
๑๔๐	แผนงานสร้างความ เข้มแข็งของชุมชน	ครุภัณฑ์	ครุภัณฑ์ สำนักงาน	เพื่อให้มีครุภัณฑ์ สำนักงานไว้ใช้ใน การปฏิบัติงาน	โต๊ะวาง คอมพิวเตอร์ จำนวน ๑ ตัว	-	-	๑,๒๐๐	-	-	สำนักปลัด
๑๔๑	แผนงานสร้างความ เข้มแข็งของชุมชน	ครุภัณฑ์	ครุภัณฑ์ สำนักงาน	มีครุภัณฑ์สำนักงาน ใช้ในการปฏิบัติ ราชการ	เก้าอี้ทำงาน จำนวน ๑ ตัว	-	-	๑,๕๐๐	-	-	สำนักปลัด
๑๔๒	แผนงานสร้างความ เข้มแข็งของชุมชน	ครุภัณฑ์	ครุภัณฑ์ คอมพิวเตอร์	-เพื่อมีครุภัณฑ์ คอมพิวเตอร์ไว้ใช้ใน การปฏิบัติราชการ และบริการประชาชน	เครื่องคอมพิวเตอร์ สำหรับงาน ประมวลผล แบบที่ ๑ (จอขนาดไม่น้อย กว่า ๑๙ นิ้ว)	-	-	๒๒,๐๐๐	-	-	สำนักปลัด

ที่	แผนงาน	หมวด	ประเภท	วัตถุประสงค์	เป้าหมาย (ผลผลิตของ ครุภัณฑ์)	งบประมาณที่ผ่านมา					หน่วยงานที่ รับผิดชอบ
						๒๕๖๑ (บาท)	๒๕๖๒ (บาท)	๒๕๖๓ (บาท)	๒๕๖๔ (บาท)	๒๕๖๕ (บาท)	
๑๔๓	แผนงานสร้างความ เข้มแข็งของชุมชน	ครุภัณฑ์	ครุภัณฑ์ คอมพิวเตอร์	-เพื่อมีครุภัณฑ์ คอมพิวเตอร์ไว้ใช้ใน การปฏิบัติราชการ และบริการประชาชน	เครื่องพิมพ์ Multifunction แบบฉีดหมึก (Inkjet) จำนวน ๑ เครื่อง	-	-	๗,๙๐๐	-	-	สำนักปลัด
๑๔๔	แผนงานบริหารงาน ทั่วไป (งานวางแผน สถิติและวิชาการ)	ครุภัณฑ์	ครุภัณฑ์ คอมพิวเตอร์	-เพื่อมีครุภัณฑ์ คอมพิวเตอร์ไว้ใช้ใน การปฏิบัติราชการ และบริการประชาชน	เครื่องคอมพิวเตอร์ สำหรับงาน ประมวลผล แบบที่ ๑ (จอขนาดไม่น้อย กว่า ๑๙ นิ้ว)	-	-	๒๒,๐๐๐	-	-	สำนักปลัด
๑๔๕	แผนงานบริหารงาน ทั่วไป (งานวางแผน สถิติและวิชาการ)	ครุภัณฑ์	ครุภัณฑ์ คอมพิวเตอร์	-เพื่อมีครุภัณฑ์ คอมพิวเตอร์ไว้ใช้ใน การปฏิบัติราชการ และบริการประชาชน	เครื่องพิมพ์ Multifunction แบบฉีดหมึก (Inkjet) จำนวน ๑ เครื่อง	-	-	๗,๙๐๐	-	-	สำนักปลัด

ที่	แผนงาน	หมวด	ประเภท	วัตถุประสงค์	เป้าหมาย (ผลผลิตของ ครุภัณฑ์)	งบประมาณที่ผ่านมา					หน่วยงานที่ รับผิดชอบ
						๒๕๖๑ (บาท)	๒๕๖๒ (บาท)	๒๕๖๓ (บาท)	๒๕๖๔ (บาท)	๒๕๖๕ (บาท)	
๑๔๖	การศึกษา	ครุภัณฑ์	ครุภัณฑ์ สำนักงาน	เพื่อให้มีครุภัณฑ์ไว้ใช้ ในการปฏิบัติงาน โรงเรียนเทศบาล ๑ (ทุ่งฟ้าบดราษฎร์ บำรุง)	ตู้เหล็กแบบ ๒ บานจำนวน ๔ หลัง	-	-	๒๒,๐๐๐	-	-	กองการศึกษา
๑๔๗	การศึกษา	ครุภัณฑ์	ครุภัณฑ์ สำนักงาน	เพื่อให้มีครุภัณฑ์ไว้ใช้ ในการปฏิบัติงาน โรงเรียนเทศบาล ๑ (ทุ่งฟ้าบดราษฎร์ บำรุง)	เครื่องปรับอากาศ แบบแยกส่วน แบบตั้งพื้นหรือ แบบแขวน ขนาด ๓๐,๐๐๐ บีทียู จำนวน ๘ เครื่อง	-	-	๓๒๑,๖๐๐	-	-	กองการศึกษา
๑๔๘	การศึกษา	ครุภัณฑ์	ครุภัณฑ์ สำนักงาน	เพื่อให้มีครุภัณฑ์ไว้ใช้ ในการปฏิบัติงาน โรงเรียนเทศบาล ๑ (ทุ่งฟ้าบดราษฎร์ บำรุง)	เครื่องปรับอากาศ แบบแยกส่วน แบบตั้งพื้นหรือ แบบแขวน ขนาด ๒๐,๐๐๐ บีทียู จำนวน ๔ เครื่อง	-	-	๑๒๒,๔๐๐	-	-	กองการศึกษา

ที่	แผนงาน	หมวด	ประเภท	วัตถุประสงค์	เป้าหมาย (ผลผลิตของ ครุภัณฑ์)	งบประมาณที่ผ่านมา					หน่วยงานที่ รับผิดชอบ
						๒๕๖๑ (บาท)	๒๕๖๒ (บาท)	๒๕๖๓ (บาท)	๒๕๖๔ (บาท)	๒๕๖๕ (บาท)	
๑๔๙	การศึกษา	ครุภัณฑ์	ครุภัณฑ์ สำนักงาน	เพื่อให้มีครุภัณฑ์ไว้ใช้ ในการปฏิบัติงาน โรงเรียนเทศบาล ๑ (ทุ่งฟ้าบดราษฎร์ บำรุง)	โต๊ะทำงานเหล็ก ขนาด ๔ ฟุต จำนวน ๔ ตัว	-	-	๑๘,๘๐๐	-	-	กองการศึกษา
๑๕๐	การศึกษา	ครุภัณฑ์	ครุภัณฑ์ สำนักงาน	เพื่อให้มีครุภัณฑ์ไว้ใช้ ในการปฏิบัติงาน โรงเรียนเทศบาล ๑ (ทุ่งฟ้าบดราษฎร์ บำรุง)	เก้าอี้สำนักงาน จำนวน ๔ ตัว	-	-	๕,๑๖๐	-	-	กองการศึกษา
๑๕๑	การศึกษา	ครุภัณฑ์	ครุภัณฑ์ สำนักงาน	เพื่อให้มีครุภัณฑ์ไว้ใช้ ในการเรียนการสอน โรงเรียนเทศบาล ๑ (ทุ่งฟ้าบดราษฎร์ บำรุง)	โต๊ะเก้าอี้นักเรียน ระดับ ประถมศึกษา จำนวน ๖๐ ตัว	-	-	๖๖,๐๐๐	-	-	กองการศึกษา
๑๕๒	การศึกษา	ครุภัณฑ์	ครุภัณฑ์ สำนักงาน	เพื่อให้มีครุภัณฑ์ไว้ใช้ ในการเรียนการสอน โรงเรียนเทศบาล ๑ (ทุ่งฟ้าบดราษฎร์ บำรุง)	โต๊ะเก้าอี้แลคเชอร์ จำนวน ๑๐๐ ตัว	-	-	๖๙,๐๐๐	-	-	กองการศึกษา

ที่	แผนงาน	หมวด	ประเภท	วัตถุประสงค์	เป้าหมาย (ผลผลิตของ ครุภัณฑ์)	งบประมาณที่ผ่านมา					หน่วยงานที่ รับผิดชอบ
						๒๕๖๑ (บาท)	๒๕๖๒ (บาท)	๒๕๖๓ (บาท)	๒๕๖๔ (บาท)	๒๕๖๕ (บาท)	
๑๕๓	การศึกษา	ครุภัณฑ์	ครุภัณฑ์ สำนักงาน	เพื่อให้มีครุภัณฑ์ไว้ใช้ ในห้องสมุดโรงเรียน เทศบาล ๑ (ทุ่งฟ้า บดราษฎร์บำรุง)	ชั้นวางหนังสือ จำนวน ๔ หลัง	-	-	๑๙,๒๐๐	-	-	กองการศึกษา
๑๕๔	การศึกษา	ครุภัณฑ์	ครุภัณฑ์ โฆษณาและ เผยแพร่	เพื่อให้มีครุภัณฑ์ไว้ใช้ ในการเรียนการสอน โรงเรียนเทศบาล ๑ (ทุ่งฟ้าบดราษฎร์ บำรุง)	เครื่องฉายภาพ ๓ มิติ จำนวน ๒ เครื่อง	-	-	๔๐,๐๐๐	-	-	กองการศึกษา
๑๕๕	การศึกษา	ครุภัณฑ์	ครุภัณฑ์ โฆษณาและ เผยแพร่	เพื่อให้มีครุภัณฑ์ไว้ใช้ ในการเรียนการสอน โรงเรียนเทศบาล ๑ (ทุ่งฟ้าบดราษฎร์ บำรุง)	เครื่องมัลติมีเดีย โปรเจคเตอร์ ระดับ SVGA ขนาด ๓,๐๐๐ ANSI Lumens จำนวน ๒ เครื่อง	-	-	๒๘,๒๐๐	-	-	กองการศึกษา

ที่	แผนงาน	หมวด	ประเภท	วัตถุประสงค์	เป้าหมาย (ผลผลิตของ ครุภัณฑ์)	งบประมาณที่ผ่านมา					หน่วยงานที่ รับผิดชอบ
						๒๕๖๑ (บาท)	๒๕๖๒ (บาท)	๒๕๖๓ (บาท)	๒๕๖๔ (บาท)	๒๕๖๕ (บาท)	
๑๕๖	การศึกษา	ครุภัณฑ์	ครุภัณฑ์ โฆษณาและ เผยแพร่	เพื่อให้มีครุภัณฑ์ไว้ใช้ ในการเรียนการสอน โรงเรียนเทศบาล ๑ (ทุ่งฟ้าบดราษฎร์ บำรุง)	จอร์รับภาพ ชนิด มอเตอร์ไฟฟ้า ขนาดเส้นทแยงมุม ๑๐๐ นิ้ว จำนวน ๒ เครื่อง	-	-	๒๖,๐๐๐	-	-	กองการศึกษา
๑๕๗	การศึกษา	ครุภัณฑ์	ครุภัณฑ์ คอมพิวเตอร์	เพื่อให้มีครุภัณฑ์ไว้ใช้ ในการปฏิบัติงาน โรงเรียนเทศบาล ๑ (ทุ่งฟ้าบดราษฎร์ บำรุง)	เครื่อง คอมพิวเตอร์ โน้ตบุ๊ก สำหรับ งานสำนักงาน จำนวน ๒ เครื่อง	-	-	๓๒,๐๐๐	-	-	กองการศึกษา
๑๕๘	การศึกษา	ครุภัณฑ์	ครุภัณฑ์ ไฟฟ้าและวิทยุ	เพื่อให้มีครุภัณฑ์ไว้ใช้ ในการปฏิบัติงาน โรงเรียนเทศบาล ๑ (ทุ่งฟ้าบดราษฎร์ บำรุง)	เครื่องขยายเสียง เคลื่อนที่ จำนวน ๒ ชุด	-	-	๓๐,๐๐๐	-	-	กองการศึกษา

ที่	แผนงาน	หมวด	ประเภท	วัตถุประสงค์	เป้าหมาย (ผลผลิตของ ครุภัณฑ์)	งบประมาณที่ผ่านมา					หน่วยงานที่ รับผิดชอบ
						๒๕๖๑ (บาท)	๒๕๖๒ (บาท)	๒๕๖๓ (บาท)	๒๕๖๔ (บาท)	๒๕๖๕ (บาท)	
๑๕๙	แผนงาน อุตสาหกรรมและการ โยธา	ครุภัณฑ์	ครุภัณฑ์ การเกษตร	เพื่อให้มีครุภัณฑ์ไว้ใช้ ในการปฏิบัติงาน และบริการประชาชน	ปั้มน้ำลึก (Submersible Pump) พร้อม อุปกรณ์ จำนวน ๑ ชุด	-	-	๔๓,๐๐๐	-	-	กองช่าง
๑๖๐	แผนงาน อุตสาหกรรมและการ โยธา	ครุภัณฑ์	ครุภัณฑ์ คอมพิวเตอร์	เพื่อให้มีครุภัณฑ์ไว้ใช้ ในการปฏิบัติงาน	คอมพิวเตอร์ สำหรับสำนักงาน จำนวน ๑ เครื่องเครื่องละ ๑๓,๐๐๐ บาท	-	-	๑๓,๐๐๐	-	-	กองช่าง
๑๖๑	แผนงานพาณิชย์	ครุภัณฑ์	ครุภัณฑ์ คอมพิวเตอร์	เพื่อให้มีครุภัณฑ์ไว้ใช้ ในการปฏิบัติงาน	คอมพิวเตอร์ สำหรับสำนักงาน จำนวน ๑ เครื่องเครื่องละ ๑๓,๐๐๐ บาท	-	-	๑๓,๐๐๐	-	-	งานกิจการ ประปา
๑๖๒	แผนงาน อุตสาหกรรมและการ โยธา	ครุภัณฑ์	ครุภัณฑ์ คอมพิวเตอร์	เพื่อให้มีครุภัณฑ์ไว้ใช้ ในการปฏิบัติงาน	คอมพิวเตอร์ สำหรับงาน ประมวลผล แบบ ที่ ๒ จำนวน ๑ ชุด	-	-	๓๐,๐๐๐	-	-	กองช่าง

ที่	แผนงาน	หมวด	ประเภท	วัตถุประสงค์	เป้าหมาย (ผลผลิตของ ครุภัณฑ์)	งบประมาณที่ผ่านมา					หน่วยงานที่ รับผิดชอบ
						๒๕๖๑ (บาท)	๒๕๖๒ (บาท)	๒๕๖๓ (บาท)	๒๕๖๔ (บาท)	๒๕๖๕ (บาท)	
๑๖๓	แผนงาน อุตสาหกรรมและการ โยธา	ครุภัณฑ์	ครุภัณฑ์ คอมพิวเตอร์	เพื่อให้มีครุภัณฑ์ไว้ใช้ ในการปฏิบัติงาน	เครื่องพิมพ์ Multifunction แบบฉีดหมึก พร้อมติดตั้งถัง หมึกพิมพ์ (Ink Tank Printer) จำนวน ๑ เครื่อง	-	-	๘,๐๐๐	-	-	กองช่าง
๑๖๔	แผนงาน อุตสาหกรรมและการ โยธา	ครุภัณฑ์	ครุภัณฑ์ สำนักงาน	เพื่อให้มีครุภัณฑ์ไว้ใช้ ในการปฏิบัติงาน	เครื่องสำรองไฟฟ้า ขนาด ๘๐๐ VA จำนวน ๔ เครื่อง	-	-	๑๐,๐๐๐	-	-	กองช่าง
๑๖๕	แผนงาน อุตสาหกรรมและการ โยธา	ครุภัณฑ์	ครุภัณฑ์ สำนักงาน	เพื่อให้มีครุภัณฑ์ไว้ใช้ ในการปฏิบัติงาน	โต๊ะทำงานเหล็ก ๔ ชุด พร้อม กระจก	-	-	๓,๙๓๖	-	-	กองช่าง
๑๖๖	แผนงาน อุตสาหกรรมและการ โยธา	ครุภัณฑ์	ครุภัณฑ์ สำนักงาน	เพื่อให้มีครุภัณฑ์ไว้ใช้ ในการปฏิบัติงาน	เก้าอี้สำนักงาน จำนวน ๒ ตัว	-	-	๓,๑๘๐	-	-	กองช่าง
๑๖๗	แผนงาน อุตสาหกรรมและการ โยธา	ครุภัณฑ์	ครุภัณฑ์ สำนักงาน	เพื่อให้มีครุภัณฑ์ไว้ใช้ ในการปฏิบัติงาน	ตู้เอกสาร ๓ ลิ้นชัก จำนวน ๑ ตู้	-	-	๒,๖๙๐	-	-	กองช่าง



ที่	แผนงาน	หมวด	ประเภท	วัตถุประสงค์	เป้าหมาย (ผลผลิตของ ครุภัณฑ์)	งบประมาณที่ผ่านมา					หน่วยงานที่ รับผิดชอบ
						๒๕๖๑ (บาท)	๒๕๖๒ (บาท)	๒๕๖๓ (บาท)	๒๕๖๔ (บาท)	๒๕๖๕ (บาท)	
๑๖๘	แผนงาน อุตสาหกรรมและการ โยธา	ครุภัณฑ์	ครุภัณฑ์ สำนักงาน	เพื่อให้มีครุภัณฑ์ไว้ใช้ ในการปฏิบัติงาน และบริการประชาชน	ชุดรับแขก (โซฟา ๕ ที่นั่ง) จำนวน ๑ ชุด	-	-	๑๓,๙๙๐	-	-	กองช่าง

## ส่วนที่ ๔

### การติดตามประเมินผล

**แนวทางการพิจารณาติดตามและประเมินผลแผนพัฒนาท้องถิ่น**  
**ตามระเบียบกระทรวงมหาดไทยว่าด้วยการจัดทำแผนพัฒนาขององค์กรปกครองส่วนท้องถิ่น**  
**พ.ศ. ๒๕๔๘ (แก้ไขเพิ่มเติมถึง (ฉบับที่ ๓) พ.ศ. ๒๕๖๑**

-----

เป็นแบบที่กำหนดให้คณะกรรมการติดตามและประเมินผลแผนพัฒนาท้องถิ่น ดำเนินการให้  
คะแนนตามเกณฑ์ที่กำหนดไว้ ซึ่งเป็นส่วนหนึ่งของการติดตามและประเมินผลแผนพัฒนา โดยดำเนินการให้  
แล้วเสร็จภายในหกสิบวัน นับแต่วันที่ประกาศใช้งบประมาณรายจ่าย มีรายละเอียด ดังนี้

**๑. แนวทางการพิจารณาการติดตามและประเมินผลยุทธศาสตร์เพื่อความสอดคล้องแผนพัฒนา  
ท้องถิ่น ประกอบด้วย**

๑.๑ ข้อมูลสภาพทั่วไปและข้อมูลพื้นฐานขององค์กรปกครองส่วนท้องถิ่น ๒๐ คะแนน

๑.๒ การวิเคราะห์สภาพการณ์และศักยภาพ ๒๐ คะแนน

๑.๓ ยุทธศาสตร์ ๖๐ คะแนน ประกอบด้วย

(๑) ยุทธศาสตร์ขององค์กรปกครองส่วนท้องถิ่น ๑๐ คะแนน

(๒) ยุทธศาสตร์ขององค์กรปกครองส่วนท้องถิ่นในเขตจังหวัด ๑๐ คะแนน

(๓) ยุทธศาสตร์จังหวัด ๑๐ คะแนน

(๔) วิสัยทัศน์ ๕ คะแนน

(๕) กลยุทธ์ ๕ คะแนน

(๖) เป้าประสงค์ของแต่ละประเด็นกลยุทธ์ ๕ คะแนน

(๗) จุดยืนทางยุทธศาสตร์ ๕ คะแนน

(๘) แผนงาน ๕ คะแนน

(๙) ความเชื่อมโยงของยุทธศาสตร์ในภาพรวม ๕ คะแนน

คะแนนรวม ๑๐๐ คะแนน เกณฑ์ที่ควรได้เพื่อให้เกิดความสอดคล้องและขับเคลื่อนการ  
พัฒนาท้องถิ่นขององค์กรปกครองส่วนท้องถิ่น ไม่น้อยกว่าร้อยละ ๘๐ (๘๐ คะแนน)

**๒. แนวทางการพิจารณาการติดตามและประเมินผลโครงการเพื่อความสอดคล้องแผนพัฒนา  
ท้องถิ่น ประกอบด้วย**

๒.๑ การสรุปสถานการณ์การพัฒนา ๑๐ คะแนน

๒.๒ การประเมินผลการนำแผนพัฒนาท้องถิ่นไปปฏิบัติในเชิงปริมาณ ๑๐ คะแนน

๒.๓ การประเมินผลการนำแผนพัฒนาท้องถิ่นไปปฏิบัติในเชิงคุณภาพ ๑๐ คะแนน

๒.๔ แผนงานและยุทธศาสตร์การพัฒนา ๑๐ คะแนน

๒.๕ โครงการพัฒนา ๖๐ คะแนน ประกอบด้วย

(๑) ความชัดเจนของชื่อโครงการ ๕ คะแนน

(๒) กำหนดวัตถุประสงค์สอดคล้องกับโครงการ ๕ คะแนน

- (ก) เป้าหมาย (ผลผลิตของโครงการ) มีความชัดเจนนำไปสู่การตั้งงบประมาณได้ถูกต้อง ๕ คะแนน
- (ข) โครงการมีความสอดคล้องกับแผนยุทธศาสตร์ชาติ ๒๐ ปี ๕ คะแนน
- (ค) เป้าหมาย (ผลผลิตของโครงการ) มีความสอดคล้องกับแผนพัฒนาเศรษฐกิจและสังคมแห่งชาติ ฉบับที่ ๑๒ ๕ คะแนน
- (ง) โครงการมีความสอดคล้องกับ Thailand ๔.๐ ๕ คะแนน
- (จ) โครงการสอดคล้องกับยุทธศาสตร์จังหวัด ๕ คะแนน
- (ฉ) โครงการแก้ไขปัญหาความยากจนหรือการเสริมสร้างให้ประเทศชาติมั่นคง มั่งคั่ง ยั่งยืน ภายใต้หลักปรัชญา ๕ ๕ คะแนน
- (ช) งบประมาณ มีความสอดคล้องกับเป้าหมาย (ผลผลิตของโครงการ) ๕ คะแนน
- (ฌ) มีการประมาณการราคาถูกต้องตามหลักวิธีการงบประมาณ ๕ คะแนน
- (ฉ) มีการกำหนดตัวชี้วัด (KPI) และสอดคล้องกับวัตถุประสงค์และผลที่คาดว่าจะได้รับ ๕ คะแนน
- (๑๒) ผลที่คาดว่าจะได้รับ สอดคล้องกับวัตถุประสงค์ ๕ คะแนน
- คะแนนรวม ๑๐๐ คะแนน เกณฑ์ที่ควรได้เพื่อให้เกิดความสอดคล้องและขับเคลื่อนการพัฒนาท้องถิ่นขององค์กรปกครองส่วนท้องถิ่น ไม่ควรน้อยกว่าร้อยละ ๘๐ (๘๐ คะแนน)

**๓. แนวทางการพิจารณาการติดตามและประเมินผลยุทธศาสตร์เพื่อความสอดคล้องแผนพัฒนาท้องถิ่นขององค์กรปกครองส่วนท้องถิ่น**

ประเด็นการพิจารณา	คะแนน
๑. ข้อมูลสภาพทั่วไปและข้อมูลพื้นฐานขององค์กรปกครองส่วนท้องถิ่น	๒๐
๒. การวิเคราะห์สภาพการณ์และศักยภาพ	๑๕
๓. ยุทธศาสตร์ ประกอบด้วย	๖๕
๓.๑ ยุทธศาสตร์ขององค์กรปกครองส่วนท้องถิ่น	(๑๐)
๓.๒ ยุทธศาสตร์ขององค์กรปกครองส่วนท้องถิ่นในเขตจังหวัด	(๑๐)
๓.๓ ยุทธศาสตร์จังหวัด	(๑๐)
๓.๔ วิสัยทัศน์	(๕)
๓.๕ กลยุทธ์	(๕)
๓.๖ เป้าประสงค์ของแต่ละประเด็นกลยุทธ์	(๕)
๓.๗ จุดยืนทางยุทธศาสตร์	(๕)
๓.๘ แผนงาน	(๕)
๓.๙ ความเชื่อมโยงของยุทธศาสตร์ในภาพรวม	(๕)
<b>รวมคะแนน</b>	<b>๑๐๐</b>

๔. แนวทางเบื้องต้นในการให้คะแนนแนวทางการพิจารณาการติดตามและประเมินผล ยุทธศาสตร์เพื่อความสอดคล้องแผนพัฒนาท้องถิ่นขององค์กรปกครองส่วนท้องถิ่น

ประเด็นการพิจารณา	รายละเอียดหลักเกณฑ์	คะแนนเต็ม	คะแนนที่ได้
๑. ข้อมูลสภาพทั่วไป และข้อมูลพื้นฐานของ องค์กรปกครองส่วน ท้องถิ่น	ควรประกอบด้วยข้อมูลดังนี้ (๑) ข้อมูลเกี่ยวกับด้านกายภาพ เช่น ที่ตั้ง ของหมู่บ้าน/ชุมชน/ตำบล ลักษณะภูมิ ประเทศ ลักษณะภูมิอากาศ ลักษณะของดิน ลักษณะของแหล่งน้ำ ลักษณะของไม้/ป่าไม้ ฯลฯ ด้านการเมือง/การปกครอง เช่น เขตการ ปกครอง การเลือกตั้ง ฯลฯ	๒๐ (๓)	
	(๒) ข้อมูลเกี่ยวกับด้านการเมือง/การ ปกครอง เช่น เขตการปกครองการเลือกตั้ง ฯลฯ ประชากร เช่น ข้อมูลเกี่ยวกับจำนวน ประชากร และช่วงอายุและจำนวนประชากร ฯลฯ	(๒)	
	(๓) ข้อมูลเกี่ยวกับสภาพทางสังคม เช่น การศึกษา สาธารณสุข อาชญากรรม ยาเสพติด การสังคมสงเคราะห์ ฯลฯ	(๒)	
	(๔) ข้อมูลเกี่ยวกับระบบบริการพื้นฐาน เช่น การคมนาคมขนส่ง การไฟฟ้า การประปา โทรศัพท ฯลฯ	(๒)	
	(๕) ข้อมูลเกี่ยวกับระบบเศรษฐกิจ เช่น การเกษตร การประมง การปศุสัตว์ การ บริการ การท่องเที่ยว อุตสาหกรรม การ พาณิชยกรรม/กลุ่มอาชีพแรงงาน ฯลฯ	(๒)	
	(๖) ข้อมูลเกี่ยวกับศาสนา ประเพณี วัฒนธรรม เช่น การนับถือศาสนา ประเพณี และงานประจำปี ภูมิปัญญาท้องถิ่น ภาษาถิ่น สินค้าพื้นเมือง และของที่ระลึก ฯลฯ และอื่น ๆ	(๒)	
	(๗) ข้อมูลเกี่ยวกับทรัพยากรธรรมชาติ เช่น น้ำ ป่าไม้ ภูเขา คุณภาพของ ทรัพยากรธรรมชาติ ฯลฯ	(๒)	

ประเด็นการพิจารณา	รายละเอียดหลักเกณฑ์	คะแนนเต็ม	คะแนนที่ได้
๑. ข้อมูลสภาพทั่วไป และข้อมูลพื้นฐานของ องค์การปกครองส่วนท้องถิ่น(ต่อ)	(๘) การสำรวจและจัดเก็บข้อมูลเพื่อการ จัดทำแผนพัฒนาท้องถิ่นหรือการใช้ข้อมูล จปฐ.	(๒)	
	(๙) การประชุมประชาคมท้องถิ่น รูปแบบ วิธีการ และการดำเนินการประชุมประชาคม ท้องถิ่น โดยใช้กระบวนการร่วมคิด ร่วมทำ ร่วมตัดสินใจ ร่วมตรวจสอบ ร่วมรับ ประโยชน์ ร่วมแก้ปัญหา ปรีกษาหาหรือ แลกเปลี่ยนเรียนรู้ เพื่อแก้ปัญหาสำหรับการ พัฒนาท้องถิ่นตามอำนาจหน้าที่ขององค์การ ปกครองส่วนท้องถิ่น	(๓)	
๒. การวิเคราะห์ สภาวะการณ์ และ ศักยภาพ	ควรประกอบด้วยข้อมูลดังนี้ (๑) การวิเคราะห์ที่ครอบคลุมความเชื่อมโยง ความสอดคล้อง ยุทธศาสตร์จังหวัด ยุทธศาสตร์การพัฒนาขององค์การปกครอง ส่วนท้องถิ่นในเขตจังหวัด ยุทธศาสตร์ของ องค์การปกครองส่วนท้องถิ่น นโยบายของ ผู้บริหารท้องถิ่น รวมถึงความเชื่อมโยงแผน ยุทธศาสตร์ชาติ ๒๐ ปี แผนพัฒนาเศรษฐกิจ และสังคมแห่งชาติ และ Thailand ๔.๐	๒๐ (๕)	
	(๒) การวิเคราะห์การใช้ผังเมืองรวมหรือผัง เมืองเฉพาะและการบังคับใช้ผลของการ บังคับใช้ สภาวะการณ์ที่เกิดขึ้นต่อการพัฒนา ท้องถิ่น	(๓)	
	(๓) การวิเคราะห์ทางสังคม เช่น ด้านแรงงาน การศึกษา สาธารณสุข ความยากจน อาชญากรรม ปัญหายาเสพติด เทคโนโลยี จารีตประเพณี วัฒนธรรม ภูมิปัญญาท้องถิ่น เป็นต้น	(๓)	

ประเด็นการพิจารณา	รายละเอียดหลักเกณฑ์	คะแนนเต็ม	คะแนนที่ได้
๒. การวิเคราะห์สภาพการณ์และศักยภาพ (ต่อ)	(๔) การวิเคราะห์ทางเศรษฐกิจ ข้อมูลด้านรายได้ครัวเรือน การส่งเสริมอาชีพ กลุ่มอาชีพ กลุ่มทางสังคม การพัฒนาอาชีพและกลุ่มต่าง ๆ สภาพทางเศรษฐกิจและความเป็นอยู่ทั่วไป เป็นต้น	(๓)	
	(๕) การวิเคราะห์สิ่งแวดล้อม พื้นที่สีเขียว ธรรมชาติต่าง ๆ ทางภูมิศาสตร์ กระบวนการหรือสิ่งที่เกิดขึ้น การประดิษฐ์ที่มีผลต่อสิ่งแวดล้อมและการพัฒนา	(๓)	
	(๖) ผลการวิเคราะห์ศักยภาพเพื่อประเมินสถานภาพการพัฒนาในปัจจุบันและโอกาสการพัฒนาในอนาคตของท้องถิ่น ด้วยเทคนิค SWOT Analysis ที่อาจส่งผลต่อการดำเนินงานได้แก่ S-Strength (จุดแข็ง) W-Weakness (จุดอ่อน) O-Opportunity (โอกาส) และ T-Threat (อุปสรรค)	(๓)	
๓. ยุทธศาสตร์	ควรประกอบด้วยข้อมูลดังนี้	๖๐	
๓.๑ ยุทธศาสตร์ขององค์กรปกครองส่วนท้องถิ่น	สอดคล้องกับสภาพสังคม เศรษฐกิจ สิ่งแวดล้อมของท้องถิ่น ประเด็นปัญหาการพัฒนาและแนวทางการพัฒนาที่สอดคล้องกับยุทธศาสตร์ขององค์กรปกครองส่วนท้องถิ่น และเชื่อมโยงหลักปรัชญาแผนยุทธศาสตร์ชาติ ๒๐ ปี แผนพัฒนาเศรษฐกิจและสังคมแห่งชาติ และ Thailand ๔.๐	(๑๐)	
๓.๒ ยุทธศาสตร์ขององค์กรปกครองส่วนท้องถิ่นในเขตจังหวัด	สอดคล้องและเชื่อมโยงกับสภาพสังคม เศรษฐกิจ สิ่งแวดล้อมของท้องถิ่น และยุทธศาสตร์จังหวัด และเชื่อมโยงหลักปรัชญาแผนยุทธศาสตร์ชาติ ๒๐ ปี แผนพัฒนาเศรษฐกิจและสังคมแห่งชาติ และ Thailand ๔.๐	(๑๐)	

ประเด็นการพิจารณา	รายละเอียดหลักเกณฑ์	คะแนนเต็ม	คะแนนที่ได้
๓.๓ ยุทธศาสตร์ จังหวัด	สอดคล้องกับยุทธศาสตร์พัฒนากลุ่มจังหวัด ยุทธศาสตร์พัฒนาภาคแผนพัฒนาเศรษฐกิจ และสังคมแห่งชาติ แผนการบริหารราชการ แผ่นดิน นโยบาย/ยุทธศาสตร์ คสช. และ นโยบายรัฐบาลหลักประชารัฐ แผน ยุทธศาสตร์ชาติ ๒๐ ปี และThailand ๔.๐	(๑๐)	
๓.๔ วิสัยทัศน์	วิสัยทัศน์ ซึ่งมีลักษณะแสดงสถานภาพที่ องค์กรปกครองส่วนท้องถิ่นต้องการจะเป็น หรือบรรลุถึงอนาคตอย่างชัดเจน สอดคล้อง กับโอกาสและศักยภาพที่เป็นลักษณะเฉพาะ ขององค์กรปกครองส่วนท้องถิ่น และสัมพันธ์ กับโครงการพัฒนาท้องถิ่น	(๕)	
๓.๕ กลยุทธ์	แสดงให้เห็นช่องทาง วิธีการ ภารกิจหรือสิ่ง ที่ต้องทำตามอำนาจหน้าที่ขององค์กร ปกครองส่วนท้องถิ่นที่จะนำไปสู่การบรรลุ วิสัยทัศน์ หรือแสดงให้เห็นถึงความชัดเจนใน สิ่งที่จะดำเนินการให้บรรลุวิสัยทัศน์นั้น	(๕)	
๓.๖ เป้าประสงค์ของ แต่ละประเด็นกลยุทธ์	เป้าประสงค์ของแต่ละประเด็นกลยุทธ์มีความ สอดคล้องและสนับสนุนต่อกลยุทธ์ที่จะเกิดขึ้น มุ่งหมายสิ่งหนึ่งสิ่งใดที่ชัดเจน	(๕)	
๓.๗ จุดยืนทาง ยุทธศาสตร์ (Positioning)	ความมุ่งมั่นอันแน่วแน่ในการวางแผนพัฒนา ท้องถิ่น เพื่อให้บรรลุวิสัยทัศน์ขององค์กร ปกครองส่วนท้องถิ่น ซึ่งเกิดจากศักยภาพของ พื้นที่จริง ที่จะนำไปสู่ผลสำเร็จทางยุทธศาสตร์	(๕)	



ประเด็นการพิจารณา	รายละเอียดหลักเกณฑ์	คะแนนเต็ม	คะแนนที่ได้
๓.๘ แผนงาน	แผนงานหรือจุดมุ่งหมายเพื่อการพัฒนาในอนาคต กำหนดจุดมุ่งหมายในเรื่องใดเรื่องหนึ่ง หรือแผนงานที่เกิดจาเป้าประสงค์ตัวชี้วัด ค่าเป้าหมาย กลยุทธ์จุดยืนทางยุทธศาสตร์และยุทธศาสตร์ขององค์กรปกครองส่วนท้องถิ่นที่มีความชัดเจน นำไปสู่การจัดทำโครงการพัฒนาท้องถิ่นในแผนพัฒนาท้องถิ่นโดยระบุแผนงานและความเชื่อมโยงดังกล่าว	(๕)	
๓.๙ ความเชื่อมโยงของยุทธศาสตร์ในภาพรวม	ความเชื่อมโยงองค์รวมที่นำไปสู่การพัฒนาท้องถิ่นที่เกิดผลผลิต/โครงการจากแผนยุทธศาสตร์ชาติ ๒๐ ปี แผนพัฒนาเศรษฐกิจและสังคมแห่งชาติ ฉบับที่ ๑๒ Thailand ๔.๐ แผนพัฒนาภาค/แผนพัฒนากลุ่มจังหวัด/แผนพัฒนาจังหวัด ยุทธศาสตร์การพัฒนาขององค์กรปกครองส่วนท้องถิ่นในเขตจังหวัดและยุทธศาสตร์ขององค์กรปกครองส่วนท้องถิ่น	(๕)	
<b>รวมคะแนน</b>		<b>๑๐๐</b>	

๕. แนวทางการพิจารณาการติดตามและประเมินผลโครงการเพื่อความสอดคล้องแผนพัฒนา  
ท้องถิ่นขององค์กรปกครองส่วนท้องถิ่น

ประเด็นการพิจารณา	คะแนน
๑. การสรุปสถานการณ์การพัฒนา	๑๐
๒. การประเมินผลการนำแผนพัฒนาท้องถิ่นสี่ปีไปปฏิบัติในเชิงปริมาณ	๑๐
๓. การประเมินผลการนำแผนพัฒนาท้องถิ่นสี่ปีไปปฏิบัติในเชิงคุณภาพ	๑๐
๔. แผนงานและยุทธศาสตร์การพัฒนา	๑๐
๕. โครงการพัฒนา ประกอบด้วย	๖๐
๕.๑ ความชัดเจนของชื่อโครงการ	(๕)
๕.๒ กำหนดวัตถุประสงค์สอดคล้องกับโครงการ	(๕)
๕.๓ เป้าหมาย (ผลผลิตของโครงการ) มีความชัดเจนนำไปสู่การตั้งงบประมาณได้ ถูกต้อง	(๕)
๕.๔ โครงการมีความสอดคล้องกับยุทธศาสตร์ชาติ ๒๐ ปี	(๕)
๕.๕ เป้าหมาย (ผลผลิตของโครงการ) มีความสอดคล้องกับแผนพัฒนา เศรษฐกิจและสังคมแห่งชาติ	(๕)
๕.๖ โครงการมีความสอดคล้องกับ Thailand ๔.๐	(๕)
๕.๗ โครงการสอดคล้องกับยุทธศาสตร์จังหวัด	(๕)
๕.๘ โครงการแก้ไขปัญหาความยากจนหรือการเสริมสร้างให้ประเทศชาติมั่นคง มั่งคั่ง ยั่งยืน ภายใต้หลักปรัชญา	(๕)
๕.๙ งบประมาณ มีความสอดคล้องกับเป้าหมาย (ผลผลิตของโครงการ)	(๕)
๕.๑๐ มีการประมาณการราคาถูกต้องตามหลักวิธีการงบประมาณ	(๕)
๕.๑๑ มีการกำหนดตัวชี้วัด (KPI) และสอดคล้องกับวัตถุประสงค์และผลที่คาดว่าจะ จะได้รับ	(๕)
๕.๑๒ ผลที่คาดว่าจะได้รับ สอดคล้องกับวัตถุประสงค์	(๕)
<b>รวมคะแนน</b>	<b>๑๐๐</b>

๖. แนวทางเบื้องต้นในการให้คะแนนแนวทางการพิจารณาการติดตามและประเมินผล  
โครงการเพื่อความสอดคล้องแผนพัฒนาท้องถิ่นขององค์กรปกครองส่วนท้องถิ่น

ประเด็นการพิจารณา	รายละเอียดหลักเกณฑ์	คะแนนเต็ม	คะแนนที่ได้
๑. การสรุป สถานการณ์การพัฒนา	เป็นการวิเคราะห์กรอบการจัดทำยุทธศาสตร์ ขององค์กรปกครองส่วนท้องถิ่น (ใช้การ วิเคราะห์ SWOT Analysis/Demand (Demand Analysis)/Global Demand และ Trend ปัจจัยและสถานการณ์การ เปลี่ยนแปลงที่มีผลต่อการพัฒนา อย่างน้อย ต้องประกอบด้วย การวิเคราะห์ศักยภาพ ด้านเศรษฐกิจ, ด้านสังคม, ด้าน ทรัพยากรธรรมชาติและสิ่งแวดล้อม)	๑๐	
๒. การประเมินผลการ นำแผนพัฒนาท้องถิ่น ไปปฏิบัติในเชิงปริมาณ	๑) การควบคุมที่มีการใช้ตัวเลขต่าง ๆ เพื่อ นำมาใช้วัดผลในเชิงปริมาณ เช่น การวัด จำนวนโครงการ กิจกรรม งานต่าง ๆ ก็คือ ผลผลิตนั่นเองว่าเป็นไปตามที่ตั้งเป้าหมาย เอาไว้หรือไม่จำนวนที่ดำเนินการจริงตามที่ได้ กำหนดไว้เท่าไร จำนวนที่ไม่สามารถ ดำเนินการได้มีจำนวนเท่าไรสามารถ อธิบายได้ตามหลักประสิทธิภาพ (Efficiency) ของการพัฒนาท้องถิ่นตามอำนาจหน้าที่ที่ได้ กำหนดไว้ ๒) วิเคราะห์ผลกระทบ/สิ่งที่กระทบ (Impact) โครงการที่ดำเนินการในเชิงปริมาณ (Quantitative)	๑๐	

ประเด็นการพิจารณา	รายละเอียดหลักเกณฑ์	คะแนนเต็ม	คะแนนที่ได้
<p>๓. การประเมินผลการนำแผนพัฒนาท้องถิ่นไปปฏิบัติในเชิงคุณภาพ</p>	<p>๑) การประเมินประสิทธิผลของแผนพัฒนาในเชิงคุณภาพคือการนำเอาเทคนิคต่าง ๆ มาใช้เพื่อวัดว่าภารกิจ โครงการ กิจกรรม งานต่าง ๆ ที่ดำเนินการในพื้นที่นั้น ๆ ตรงต่อความต้องการของประชาชนหรือไม่ และเป็นไปตามอำนาจหน้าที่หรือไม่ ประชาชนพึงพอใจหรือไม่ สิ่งของ วัสดุ ครุภัณฑ์ การดำเนินการต่าง ๆ มีสภาพหรือลักษณะถูกต้อง คงทน ถาวร สามารถใช้ได้ ตามวัตถุประสงค์หรือไม่ ซึ่งเป็นไปตามหลักประสิทธิผล (Effectiveness) ผลการปฏิบัติราชการที่บรรลุวัตถุประสงค์ และเป้าหมายของแผนการปฏิบัติราชการตามที่ได้รับงบประมาณมาดำเนินการ รวมถึงสามารถเทียบเคียงกับส่วนราชการหรือหน่วยงาน</p> <p>๒) วิเคราะห์ผลกระทบ/สิ่งที่กระทบ (Impact) โครงการที่ดำเนินการในเชิงคุณภาพ (Qualitative)</p>	<p>๑๐</p>	
<p>๔. แผนงานและยุทธศาสตร์การพัฒนา</p>	<p>๑) วิเคราะห์แผนงาน งาน ที่เกิดจากด้านต่าง ๆ มีความสอดคล้องกับยุทธศาสตร์ขององค์การปกครองส่วนท้องถิ่นในมิติต่าง ๆ จนนำไปสู่การจัดทำโครงการพัฒนาท้องถิ่นโดยใช้ SWOT Analysis/Demand(Demand Analysis)/Global Demand/Trend หรือหลักการบูรณาการ (Integration) กับองค์การปกครองส่วนท้องถิ่นที่มีพื้นที่ติดต่อกัน</p> <p>๒) วิเคราะห์แผนงาน งาน ที่เกิดจากด้านต่าง ๆ ที่สอดคล้องกับการแก้ไขปัญหาความยากจน หลักปรัชญา</p>		

ประเด็นการพิจารณา	รายละเอียดหลักเกณฑ์	คะแนนเต็ม	คะแนนที่ได้
<p>๕. โครงการพัฒนา</p> <p>๕.๑ ความชัดเจนของชื่อโครงการ</p>	<p>ควรประกอบด้วยข้อมูลดังนี้</p> <p>เป็นโครงการที่มีวัตถุประสงค์สนองต่อแผนยุทธศาสตร์การพัฒนารองขององค์กรปกครองส่วนท้องถิ่น และดำเนินการเพื่อให้การพัฒนาบรรลุตามวิสัยทัศน์ขององค์กรปกครองส่วนท้องถิ่นที่กำหนดไว้ ชื่อโครงการมีความชัดเจน มุ่งไปเรื่องใดเรื่องหนึ่งอ่านแล้วเข้าใจได้ว่าจะพัฒนาอะไรในอนาคต</p>	<p>๖๐</p> <p>(๕)</p>	
<p>๕.๒ กำหนดวัตถุประสงค์สอดคล้องกับโครงการ</p>	<p>มีวัตถุประสงค์ชัดเจน (clear/objective) โครงการต้องกำหนดวัตถุประสงค์สอดคล้องกับความเป็นมาของโครงการ สอดคล้องกับหลักการและเหตุผลวิธีการดำเนินงานต้องสอดคล้องกับวัตถุประสงค์ มีความเป็นไปได้ชัดเจนมีลักษณะเฉพาะเจาะจง</p>	<p>(๕)</p>	
<p>๕.๓ เป้าหมาย (ผลผลิตของโครงการ) มีความชัดเจนนำไปสู่การตั้งงบประมาณได้ถูกต้อง</p>	<p>สภาพที่อยากให้เกิดขึ้นในอนาคตเป็นทิศทางที่ต้องไปให้ถึงเป้าหมายต้องชัดเจน สามารถระบุจำนวนเท่าไร กลุ่มเป้าหมายคืออะไร มีผลผลิตอย่างไร กลุ่มเป้าหมาย พื้นที่ดำเนินการ และระยะเวลาดำเนินงานอธิบายให้ชัดเจนว่าโครงการนี้จะทำที่ไหน เริ่มต้นในช่วงเวลาใดและจบลงเมื่อไร ใครคือกลุ่มเป้าหมายของโครงการ หากกลุ่มเป้าหมายมีหลายกลุ่ม ให้บอกชัดเจนไปว่าใครคือกลุ่มเป้าหมายหลัก ใครคือกลุ่มเป้าหมายรอง</p>	<p>(๕)</p>	

ประเด็นการพิจารณา	รายละเอียดหลักเกณฑ์	คะแนนเต็ม	คะแนนที่ได้
๕.๔ โครงการมีความสอดคล้องกับแผนยุทธศาสตร์ ๒๐ ปี	โครงการสอดคล้องกับ (๑) ความมั่นคง (๒) การสร้างความสามารถในการแข่งขัน (๓) การพัฒนาและเสริมสร้างศักยภาพคน (๔) การสร้างโอกาสความเสมอภาคและเท่าเทียมกันทางสังคม (๕) การสร้างการเติบโตบนคุณภาพชีวิตที่เป็นมิตรต่อสิ่งแวดล้อม (๖) การปรับสมดุลและพัฒนาระบบการบริหารจัดการภาครัฐ เพื่อให้เกิดความมั่นคง มั่งคั่ง ยั่งยืน	(๕)	
๕.๕ เป้าหมาย (ผลผลิตของโครงการ) มีความสอดคล้องกับแผนพัฒนาเศรษฐกิจและสังคมแห่งชาติ	โครงการมีความสอดคล้องกับแผนพัฒนาเศรษฐกิจและสังคมแห่งชาติ ฉบับที่ ๑๒ โดย (๑) ยึดหลักปรัชญาของเศรษฐกิจพอเพียง (๒) ยึดคนเป็นศูนย์กลางการพัฒนา (๓) ยึดวิถีทัศน์ภายใต้ยุทธศาสตร์ชาติ ๒๐ ปี (๔) ยึดเป้าหมายอนาคตประเทศไทย ๒๕๗๙ (๕) ยึดหลักการนำไปสู่การปฏิบัติให้เกิดผลสัมฤทธิ์อย่างจริงจังใน ๕ ปีที่ต่อยอดไปสู่ผลสัมฤทธิ์ที่เป็นเป้าหมายระยะยาว ภายใต้แนวทางการพัฒนา (๑) การยกระดับศักยภาพการแข่งขันและการหลุดพ้นกับดักรายได้ปานกลางสู่รายได้สูง (๒) การพัฒนาศักยภาพคนตามช่วงวัยและการปฏิรูประบบเพื่อสร้างสังคมสูงวัยอย่างมีคุณภาพ (๓) การลดความเหลื่อมล้ำทางสังคม (๔) การรองรับการเชื่อมโยงภูมิภาคและความเป็นเมือง (๕) การสร้างความเจริญเติบโตทางเศรษฐกิจและสังคมอย่างเป็นมิตรกับสิ่งแวดล้อม (๖) การบริหารราชการแผ่นดินที่มีประสิทธิภาพ	(๕)	

ประเด็นการพิจารณา	รายละเอียดหลักเกณฑ์	คะแนนเต็ม	คะแนนที่ได้
<p>๕.๖ โครงการมีความสอดคล้องกับ Thailand ๔.๐</p>	<p>โครงการมีลักษณะหรือสอดคล้องกับการปรับเปลี่ยนโครงสร้างเศรษฐกิจไปสู่ Value-Based Economy หรือเศรษฐกิจที่ขับเคลื่อนด้วยนวัตกรรมทำน้อย ได้มากเช่น (๑) เปลี่ยนจากการผลิตสินค้า โภคภัณฑ์ไปสู่สินค้าเชิงนวัตกรรม (๒) เปลี่ยนจากการขับเคลื่อนประเทศด้วยภาคอุตสาหกรรม ไปสู่การขับเคลื่อนด้วยเทคโนโลยี ความคิดสร้างสรรค์และนวัตกรรม (๓) เปลี่ยนจากการเน้นภาคการผลิตสินค้า ไปสู่การเน้นภาคบริการมากขึ้น รวมถึงโครงการที่เพิ่มเติมด้วยวิชาการ ความคิดสร้างสรรค์ นวัตกรรม วิทยาศาสตร์ เทคโนโลยี และการวิจัยและพัฒนาแล้วต่อยอดความได้เปรียบเชิงเปรียบเทียบ เช่น ด้านเกษตร เทคโนโลยีชีวภาพ สาธารณสุข วัฒนธรรม ฯลฯ</p>	(๕)	
<p>๕.๗ โครงการสอดคล้องกับยุทธศาสตร์จังหวัด</p>	<p>โครงการพัฒนาท้องถิ่นมีความสอดคล้องกับหัวงระยะเวลาของแผนพัฒนาจังหวัดที่ได้กำหนดขึ้น เพื่อขับเคลื่อนการพัฒนาท้องถิ่นเสมือนหนึ่งการขับเคลื่อนการพัฒนาจังหวัด ซึ่งไม่สามารถแยกส่วนใดส่วนหนึ่งออกจากกันได้ นอกจากนี้โครงการพัฒนาท้องถิ่นต้องเป็นโครงการเชื่อมต่อกับหรือเดินทางไปด้วยกันกับยุทธศาสตร์จังหวัดที่ได้กำหนดขึ้นที่เป็นปัจจุบัน</p>		

ประเด็นการพิจารณา	รายละเอียดหลักเกณฑ์	คะแนนเต็ม	คะแนนที่ได้
๕.๘ โครงการแก้ไข ปัญหาความยากจน หรือการเสริมสร้างให้ ประเทศชาติมั่นคง มั่ง คั่ง ยั่งยืน ภายใต้หลัก ประชารัฐ	เป็นโครงการที่ดำเนินการภายใต้พื้นฐาน ความพอเพียงที่ประชาชนดำเนินการเองหรือ ร่วมดำเนินการ เป็นโครงการต่อยอดและ ขยายได้ เป็นโครงการที่ประชาชนต้องการ เพื่อให้เกิดความยั่งยืน ซึ่งมีลักษณะที่จะต้อง ให้ท้องถิ่นมีความมั่นคง มั่งคั่ง ยั่งยืน เป็น ท้องถิ่นที่พัฒนาแล้ว ด้วยการพัฒนาตาม ปรัชญาเศรษฐกิจพอเพียง	(๕)	
๕.๙ งบประมาณ มี ความสอดคล้องกับ เป้าหมาย (ผลผลิตของ โครงการ)	งบประมาณโครงการพัฒนาจะต้องคำนึงถึง หลักสำคัญ ๕ ประการ ในการจัดทำ โครงการ ได้แก่ (๑) ความประหยัด (Economy) (๒) ความมีประสิทธิภาพ (Efficiency) (๓) ความมีประสิทธิภาพ (Effectiveness) (๔) ความเหลื่อมล้ำในการ พัฒนาท้องถิ่น นำไปสู่ความยุติธรรม (Equity) (๕) ความโปร่งใส (Transparency)	(๕)	
๕.๑๐ มีการประมาณ ราคาถูกต้องตามหลัก วิธีการงบประมาณ	การประมาณการราคาเพื่อการพัฒนาต้องให้ สอดคล้องกับโครงการถูกต้องตามหลัก วิชาการทางช่าง หลักของราคากลาง ราคา กลางท้องถิ่น มีความโปร่งใสในการกำหนด ราคาและตรวจสอบได้ในเชิงประจักษ์	(๕)	
๕.๑๑ มีการกำหนด ตัวชี้วัด (KPI) และ สอดคล้องกับ วัตถุประสงค์และผลที่ คาดว่าจะได้รับ	มีการกำหนดดัชนีตัวชี้วัดผลงาน (Key Performance Indicator : KPI) ที่สามารถวัดได้ (measurable) ใช้ บ อ ก ประสิทธิภาพ (effectiveness) ใช้ บ อ ก ประสิทธิภาพ (efficiency) ได้ เช่น การกำหนดความพึง พอใจ การกำหนดร้อยละ การกำหนดอันเกิด จากผลของวัตถุประสงค์ที่เกิดขึ้น สิ่งที่ได้รับ (การคาดการณ์ คาดว่าจะได้รับ)	(๕)	



ประเด็นการพิจารณา	รายละเอียดหลักเกณฑ์	คะแนนเต็ม	คะแนนที่ได้
๕.๑๒ ผลที่คาดว่าจะได้รับสอดคล้องกับวัตถุประสงค์	ผลที่ได้รับเป็นสิ่งที่เกิดขึ้นได้จริงจากการดำเนินการตามโครงการพัฒนาซึ่งสอดคล้องกับวัตถุประสงค์ที่ตั้งไว้ การได้ผลหรือผลที่เกิดขึ้นจะต้องเท่ากับวัตถุประสงค์หรือมากกว่าวัตถุประสงค์ ซึ่งการเขียนวัตถุประสงค์ควรคำนึงถึง (๑) ความเป็นไปได้ และมีความเฉพาะเจาะจง ในการดำเนินงานตามโครงการ (๒) วัดและประเมินผลระดับของความสำเร็จได้ (๓) ระบุสิ่งที่ต้องการดำเนินงานอย่างชัดเจนและเฉพาะเจาะจงมากที่สุดและสามารถปฏิบัติได้ (๔) เป็นเหตุเป็นผล สอดคล้องกับความเป็นจริง (๕) ส่งผลต่อการปกป้องเวลาได้	(๕)	
<b>รวมคะแนน</b>		<b>๑๐๐</b>	

## ๓. การวัดผลในเชิงปริมาณและเชิงคุณภาพ

โดยใช้รูปแบบเชิงพรรณนา ซึ่งสามารถแสดงได้ทั้งการอธิบายเชิงสถิติ รูปภาพ กราฟ ข้อมูลต่าง ๆ จาก

๓.๑ ใช้แบบสำหรับการติดตามและประเมินผลเชิงปริมาณและคุณภาพ

(๑) แบบตัวบ่งชี้การปฏิบัติงาน (Performance Indicators)

(๒) แบบบัตรคะแนน (Scorecard Model) แบบบัตรคะแนน หรือ Scorecard Model ของ

Kaplan & Norton

(๓) แบบมุ่งวัดผลสัมฤทธิ์ (Result Framework Model (RF))

(๔) แบบเชิงเหตุผล (Logical Model) ตัวแบบเชิงเหตุผล หรือ Logical Model

(๕) แบบวัดกระบวนการปฏิบัติงาน (Process Performance Measurement System (PPMS))

ระบบการวัดกระบวนการปฏิบัติงาน หรือ PPMS

(๖) แบบประเมินโดยใช้วิธีการแก้ปัญหาหรือเรียนรู้จากปัญหาที่เกิดขึ้นหรือ Problem-Solving

Method

(๗) แบบการประเมินแบบมีส่วนร่วม (Participatory Methods)

(๘) แบบการประเมินผลกระทบ (Impact Evaluation)

(๙) แบบการประเมินความเสี่ยง (Risk Assessment Model)

(๑๐) แบบการประเมินตนเอง (Self-assessment Model) และ

(๑๑) แบบอื่น ๆ ที่องค์กรปกครองส่วนท้องถิ่นกำหนดขึ้น ทั้งนี้ต้องอยู่ภายใต้กรอบตามข้อ

(๑)-(๑๐) หรือเป็นแบบผสมก็ได้

๓.๒ เชิงปริมาณ (Quantity) คุณภาพ (Quality) ผลที่ได้จริง ๆ คืออะไรค่าใช้จ่าย (Cost) เวลา (Time) เป็นไปตามที่กำหนดไว้หรือไม่

๓.๓ ประชาชนได้ประโยชน์อย่างไรหรือราชการได้ประโยชน์อย่างไร

๓.๔ วัดผลนั้นได้จริงหรือไม่ หรือวัดได้เท่าไร (Key Performance Indicators : KPIs)

๓.๕ ผลกระทบ (Impact)